



BOLLETTINO UFFICIALE della REGIONE ABRUZZO



Direzione, Redazione e Amministrazione: Ufficio BURA

Ordinario N. 44 del 6 Novembre 2019

Vendita e Informazioni

UFFICIO BURA
L'AQUILA
Via Leonardo Da Vinci n° 6

Sito Internet: <http://bura.regione.abruzzo.it>
e-mail: bura@regione.abruzzo.it
Servizi online Tel. 0862/363206

dal lunedì al venerdì dalle 9.00 alle 13.00 ed il martedì e giovedì pomeriggio dalle 15.30 alle 17.30

Avviso per gli abbonati

In applicazione della L.R. n. 51 del 9.12.2010 il Bollettino Ufficiale della Regione Abruzzo dall'1.1.2011 viene redatto in forma digitale e diffuso gratuitamente in forma telematica, con validità legale. Gli abbonamenti non dovranno pertanto più essere rinnovati.

Il Bollettino Ufficiale viene pubblicato nei giorni di Mercoledì e Venerdì

Articolazione del BURAT

Il BURAT serie "ORDINARIO" si articola in due parti:

PARTE PRIMA

- a) Lo Statuto regionale e le leggi di modifica dello Statuto, anche a fini notiziali ai sensi dell'articolo 123 della Costituzione;
- b) le leggi ed i regolamenti regionali e i testi coordinati;
- c) il Piano regionale di sviluppo ed i relativi aggiornamenti, il Documento di Programmazione Economica e Finanziaria nonché tutti gli atti di programmazione degli organi di direzione politica disciplinati dalla normativa regionale in materia di programmazione;
- d) gli atti relativi ai referendum da pubblicarsi in base alle previsioni della normativa in materia;
- e) le sentenze e ordinanze della Corte costituzionale relative a leggi della Regione Abruzzo o a leggi statali o a conflitti di attribuzione coinvolgenti la Regione Abruzzo, nonché le ordinanze di organi giurisdizionali che sollevano questioni di legittimità di leggi della Regione Abruzzo e i ricorsi del Governo contro leggi della Regione Abruzzo;
- f) gli atti degli organi politici e di direzione amministrativa della Regione che determinano l'interpretazione delle norme giuridiche o dettano disposizioni per loro applicazione;
- g) le ordinanze degli organi regionali.

PARTE SECONDA

- a) Le deliberazioni adottate dal Consiglio regionale e non ricomprese fra quelle di cui al comma 2;
- b) gli atti di indirizzo politico del Consiglio regionale;
- c) i decreti del Presidente della Giunta regionale concernenti le nomine e gli altri di interesse generale;
- d) i decreti del Presidente del Consiglio regionale concernenti le nomine e gli altri di interesse generale;
- e) i provvedimenti degli organi di direzione amministrativa della Regione aventi carattere organizzativo generale;
- f) gli atti della Giunta regionale e dell'ufficio di Presidenza del Consiglio regionale di interesse generale;
- g) gli atti della Regione e degli enti locali la cui pubblicazione è prevista da leggi e regolamenti statali e regionali;
- h) i bandi e gli avvisi di concorso della Regione, degli enti locali e degli altri enti pubblici e i relativi provvedimenti di approvazione;
- i) i bandi e gli avvisi della Regione, degli enti locali e degli altri enti pubblici per l'attribuzione di borse di studio, contributi, sovvenzioni, benefici economici o finanziari e i relativi provvedimenti di approvazione;
- j) i provvedimenti di approvazione delle graduatorie relative ai procedimenti di cui alle lettere h) e i);
- k) gli atti di enti privati e di terzi che ne facciano richiesta conformemente alle previsioni normative dell'ordinamento.

1. Gli atti particolarmente complessi, i bilanci ed i conti consuntivi, sono pubblicati sui BURAT serie "SPECIALE".
2. Gli atti interni all'Amministrazione regionale sono pubblicati sui BURAT serie "SUPPLEMENTO".
3. I singoli fascicoli del BURAT recano un numero progressivo e l'indicazione della data di pubblicazione.

NOTA:

Le determinazioni direttoriali e dirigenziali per le quali non sia espressamente richiesta la pubblicazione integrale sul BURAT, ancorché non aventi rilevanza esterna o che siano meramente esecutive di precedenti determinazioni, **sono pubblicate per estratto** contenente la parte dispositiva, l'indicazione del servizio competente, il numero d'ordine, la data e l'oggetto del provvedimento.

Sul Bollettino Ufficiale sono altresì pubblicati tutti i testi la cui pubblicazione è resa obbligatoria dall'ordinamento nazionale e comunitario, anche se richiesti da privati.

Sommario

PARTE I

Leggi, Regolamenti, Atti della Regione e dello Stato

ATTI DELLA REGIONE

DETERMINAZIONI

DIRIGENZIALI

CONSIGLIO REGIONALE

DIREZIONE AFFARI DELLA PRESIDENZA E LEGISLATIVI

SERVIZIO AFFARI ISTITUZIONALI ED EUROPEI

DETERMINAZIONE 17.10.2019, N. APL/AIE/68

Contributi ai sensi dell'art. 40 della L.R. 18 dicembre 2013, n. 55 per l'anno 2019. Approvazione Elenco delle proposte di eventi ammissibili alla valutazione della Commissione e Elenco delle proposte di eventi inammissibili. 6

DELIBERAZIONI

GIUNTA REGIONALE

DELIBERAZIONE 09.09.2019, N. 515

Accreditamento Istituzionale (L.R. n. 32/2007) POLO BIOMEDICO ADRIATICO srl (ex Poliambulatorio Bioanalisi Service SaS), con sede a Vasto (CH), per prestazioni di FKT. 18

DELIBERAZIONE 09.09.2019, N. 516

Accreditamento Istituzionale (L.R. n. 32/2007) POLO BIOMEDICO ADRIATICO srl (ex Poliambulatorio Bioanalisi Service SaS), con sede a Vasto (CH), per prestazioni di Diagnostica per immagini. 28

DELIBERAZIONE 30.09.2019, N. 575

D.Lgs. 29 marzo 2004 n. 102 - Riconoscimento dell'eccezionalità degli avversi eventi atmosferici - grandinata del 10 luglio 2019 nell'area fucense della Marsica, in Provincia dell'Aquila ed in Provincia di Chieti - Delimitazione dei territori colpiti ed accertamento danni alle produzioni e agli impianti produttivi..... 38

DELIBERAZIONE 30.09.2019, N. 576

D.Lgs. 29 marzo 2004 n. 102 - Riconoscimento dell'eccezionalità degli avversi eventi atmosferici - Piogge alluvionali del 28 luglio 2019 nell'area fucense della Marsica, in Provincia dell'Aquila - Delimitazione dei territori colpiti ed accertamento danni alle produzioni e agli impianti produttivi..... 75

DETERMINAZIONI

DIRETTORIALI

DIPARTIMENTO AGRICOLTURA

DETERMINAZIONE 14.10.2019, N. DPD/233

PSR Abruzzo 2014-2020 - Sottomisura 19.4. Rettifica in autotutela del bando approvato con determinazione DPD020/419 del 20/12/2017. 126

DETERMINAZIONI

DIRIGENZIALI

DIPARTIMENTO GOVERNO DEL TERRITORIO E POLITICHE AMBIENTALI

SERVIZIO EDILIZIA SOCIALE

DETERMINAZIONE 26.06.2019, N. DPC022/156

Avviso pubblico per la formulazione del Piano Triennale Regionale di Edilizia Scolastica approvato con Deliberazione della Giunta Regionale n. 216 del 13/04/2018. Integrazione ed aggiornamento della Determinazione dirigenziale DPC022/153 del 21.06.2019. Riapprovazione Piano Triennale regionale di edilizia scolastica 2018/2020- Aggiornamento 2019 e Piano Annuale regionale 2019..... 129

DIPARTIMENTO OPERE PUBBLICHE, GOVERNO DEL TERRITORIO E POLITICHE AMBIENTALI
SERVIZIO POLITICA ENERGETICA, QUALITÀ DELL'ARIA, SINA E RISORSE ESTRATTIVE DEL TERRITORIO

DETERMINAZIONE 01.10.2019, N. DPC025/352

Proroga del termine di ultimazione lavori e messa in esercizio dell'impianto idroelettrico con potenza nominale pari a 920 kW da ubicarsi nei Comuni di: Roseto degli Abruzzi, Morro D'Oro ed Atri (TE) in loc. Santa Lucia. Autorizzato con Autorizzazione Unica n° 210 del 20/03/2015. SOCIETA': Roseto Energia S.r.l. - Via Don Minzoni n.76 - 47822 Santarcangelo di Romagna (RN)..... 158

DETERMINAZIONE 02.10.2019, N. DPC025/354

Proroga del termine di inizio lavori dell'impianto per la produzione di energia elettrica nominale pari a 999 kW, alimentato da fonte rinnovabile biogas da digestione anaerobica di rifiuti, da ubicarsi nel Comune di Aielli (AQ), loc. La Stanga. Richiedente: A.C.I.A.M. S.p.A., con sede legale in Avezzano (AQ), Via Thomas Edison 27, C.F./P.I.V.A. 90012310661. 161

DETERMINAZIONE 03.10.2019, N. DPC025/356

Presenza d'atto variante non sostanziale: dell'impianto autorizzato con Autorizzazione Unica n. 214 rilasciata con determinazione n. DPC025/220 del 26/09/2016, ai sensi del D.Lgs. n. 387 del 29 dicembre 2003, art. 12, per l'integrale ricostruzione (denominata IR3) e l'esercizio di un impianto eolico (facente parte dell'esistente Parco Eolico Alto Vastese), di potenza massima pari a 13.2 MWe, ubicato nel Comune di Castiglione Messer Marino (CH) e Schiavi d'Abruzzo (CH); dell'impianto autorizzato con Autorizzazione Unica n. 215 rilasciata con determinazione n. DPC025/221 del 26/09/2016, ai sensi del D.Lgs. n. 387 del 29 dicembre 2003, art. 12, per l'integrale ricostruzione (denominata IR4) e l'esercizio di un impianto eolico (facente parte dell'esistente Parco Eolico Alto Vastese), di potenza massima pari a 29.7 MWe, ubicato nel Comune di Roccaspinaveti (CH) e Castiglione Messer Marino (CH). PROPONENTE: E2i Energie Speciali srl - Via Dante, 15 - 20123 MILANO..... 164

DIPARTIMENTO INFRASTRUTTURE, TRASPORTI, MOBILITÀ, RETI E LOGISTICA

SERVIZIO GENIO CIVILE REGIONALE DI TERAMO

DETERMINAZIONE 13.09.2019, N. DPE014/112

DPE014 - Servizio Genio Civile Regionale di Teramo (T.U. 11.12.1933, n. 1775 ss.mm.ii. - D.P.G. Regione Abruzzo n. 3/2007). Ordinanza di istruttoria per la domanda di concessione di derivazione acque sotterranee mediante pozzo ad uso promiscuo (civile-antincendio), della Ditta "Magazzini Gabrielli S.p.A.", nel Comune di Giulianova (Te), in località Via Galileo Galilei n. 371 - (Utenza - TE/D/818). 171

DETERMINAZIONE 09.10.2019, N. DPE014/124

Domanda di concessione, a sanatoria, di derivazione acqua da un campo pozzi ad uso plurimo (industriale-civile). Comune di Nereto (TE), 10c. zona industriale — Bacino idrografico del Fiume regionale, del presente provvedimento in attuazione agli obblighi di pubblicità, trasparenza e Vibrata - ditta WASH Italia S.p.A. - TE/D/908. Ordinanza di diffusione di informazioni della P.A. dettati dagli artt. 26 e 27 del D. Lgs 14 marzo 2013, n. istruttoria, indizione e convocazione conferenza dei servizi. 174

PARTE II**Avvisi, Concorsi, Inserzioni**

CONSIGLIO REGIONALE D'ABRUZZO

Bando di gara mediante procedura aperta - affidamento incarico per l'esecuzione di servizi di ingegneria ed architettura (progettazione definitiva ed esecutiva, coordinamento della sicurezza in fase di progettazione) relativo al lavori di realizzazione di un collegamento meccanizzato tra il parcheggio interrato di Collemaggio e Viale Luigi Rendina.....176

PROVINCIA DI CHIETI

Decreto del Presidente della Provincia di Chieti N. DP-189 del 08/10/2019 - s.p. EX S.S. 614 "DELLA MAJELLETTA". Riacquisizione del tratto stradale dal KM 15+800 al KM 18+900 e declassificazione del tratto dal KM 18+900 al fine tratto (BLOCKHAUS).....185

COMUNE DI MONTEODORISIO

Estratto deliberazione del Consiglio comunale del 03.10.2019 n. 23.....188

PARTE I

Leggi, Regolamenti, Atti della Regione e dello Stato

ATTI DELLA REGIONE

DETERMINAZIONI

DIRIGENZIALI

CONSIGLIO REGIONALE

DIREZIONE AFFARI DELLA PRESIDENZA E LEGISLATIVI
SERVIZIO AFFARI ISTITUZIONALI ED EUROPEI

DETERMINAZIONE 17.10.2019, N. APL/AIE/68

Contributi ai sensi dell'art. 40 della L.R. 18 dicembre 2013, n. 55 per l'anno 2019. Approvazione Elenco delle proposte di eventi ammissibili alla valutazione della Commissione e Elenco delle proposte di eventi inammissibili.

Repertorio APL/AIE/68/2019 del 17/10/2019

	<i>Consiglio Regionale dell'Abruzzo</i>	DETERMINAZIONE DIRIGENZIALE
---	---	--------------------------------

DIREZIONE AFFARI DELLA PRESIDENZA E LEGISLATIVI
SERVIZIO AFFARI ISTITUZIONALI ED EUROPEI**Oggetto:** Contributi ai sensi dell'art. 40 della L.R. 18 dicembre 2013, n. 55 per l'anno 2019. Approvazione Elenco delle proposte di eventi ammissibili alla valutazione della Commissione e Elenco delle proposte di eventi inammissibili.**Premessa**

Proposta di determinazione dell'Ufficio Affari Istituzionali

VISTO l'art.40 della legge regionale 18 dicembre 2013, n. 55 : "Disposizioni per l'adempimento degli obblighi della Regione Abruzzo derivanti dall'appartenenza dell'Italia all'Unione Europea. Attuazione delle direttive 2009/128/CE e 2007/60/CE e disposizioni per l'attuazione del principio della tutela della concorrenza, Aeroporto d'Abruzzo, e Disposizioni per l'organizzazione diretta di eventi e la concessione di contributi (Legge europea regionale 2013)" e smi;

VISTO il Regolamento n. 2 del 26.2.2014 emanato dal Presidente della Giunta regionale "Regolamento per l'attuazione delle disposizioni di cui all'art. 40 (Disposizioni per l'organizzazione diretta di eventi e la concessione di contributi) della L.R. 18 dicembre 2013, n. 55 recante "Disposizioni per l'adempimento degli obblighi della Regione Abruzzo derivanti dall'appartenenza dell'Italia all'Unione Europea. Attuazione delle direttive 2009/128/CE e 2007/60/83E e disposizioni per l'attuazione del principio della tutela della concorrenza, Aeroporto d'Abruzzo, e Disposizioni per l'organizzazione diretta di eventi e la concessione di contributi (Legge europea regionale 2013)" e smi, come da ultimo modificato con Decreto 10 giugno 2019, n. 1/Reg.;

VISTA la deliberazione dell'Ufficio di Presidenza n. 75 del 25.06.2019 avente ad oggetto: "Anno 2019. Atto d'indirizzo per la concessione dei contributi di cui all'art. 40 della L.R. 55/2013, ai sensi dell'art.5, comma 1, del Regolamento approvato con DPGR n. 2/2014";

RICHIAMATA la determinazione dirigenziale n. 52/APL/AIE del 4.07.2019 con cui è stato approvato l'Avviso pubblico con i relativi allegati A), B) e C), attinenti rispettivamente allo schema di proposta dell'evento, allo schema di rendicontazione e alla dichiarazione sostitutiva relativa al conflitto d'interessi, per la concessione di contributi ai sensi dell'art. 40 della L.R. 55/2013 per l'anno 2019; DATO ATTO che l'Avviso pubblico e i relativi allegati per la concessione di contributi ai sensi dell'art. 40 della L.R. 55/2013, sono stati pubblicati sul B.U.R.A.T. n. 27 del 10.07.2019 e il termine per la presentazione delle istanze di concessione dei contributi è venuto a scadere il giorno 09.09.2019 ;

CONSIDERATO che l'Avviso stabilisce, ai sensi dell'art. 3, comma 1, che i contributi sono concessi esclusivamente per gli eventi di rilevanza minore, senza scopo di lucro, realizzati nell'arco temporale compreso tra il 1° gennaio e il 31 dicembre 2019, di carattere umanitario, culturale, artistico, scientifico e sociale, attinenti allo svolgimento delle funzioni regionali, di seguito indicati:

- a) convegni, congressi, seminari, conferenze, meeting, celebrazioni e altre manifestazioni pubbliche;
- b) eventi volti alla divulgazione e presentazione di pubblicazioni, di ricerche scientifiche o di studi;
- c) spettacoli, rassegne, premi e mostre, nonché eventi di presentazione degli stessi;
- d) iniziative di interesse sociale;
- e) eventi di rievocazione storica almeno di rilevanza regionale;
- f) le manifestazioni religiose e le feste patronali particolarmente significative che hanno valenza culturale, storica e di grande tradizione abruzzese, almeno di rilievo nazionale.

CONSIDERATO che l'Avviso stabilisce, ai sensi dell'art. 3, comma 4, che non sono ammissibili a contributo le proposte di eventi di seguito indicati:

- a) eventi che beneficiano, per la medesima iniziativa, di contributi a valere su specifiche leggi regionali, concessi dalla Regione o da Enti dalla stessa dipendenti;
- b) eventi che beneficiano, per la medesima iniziativa, di analogo contributo, da parte della Giunta o del Consiglio, a valere sulla L.R. 55/2013;
- c) congressi di partiti e sindacati;
- d) iniziative proposte da soggetti privati, ordini e categorie professionali, aventi valenza meramente interna;
- e) richieste generiche di finanziamento tese al mero acquisto o al restauro di beni mobili o alla ristrutturazione di beni immobili, compreso l'acquisto di video, dvd e di ogni altra forma di pubblicazione.
- f) gemellaggi, feste patronali, fiere, sagre e manifestazioni analoghe nonché manifestazioni religiose fatto salvo quanto previsto dal comma 1, lett. f);
- g) corsi di formazione e aggiornamento, stage e iniziative promozionali di carattere commerciale;
- h) richieste generiche di finanziamento tese al mero acquisto o al restauro di beni mobili o alla ristrutturazione di beni immobili, compreso l'acquisto di video, dvd e di ogni altra forma di pubblicazione.

CONSIDERATO che ai sensi dell'art. 6, comma 1 dell'Avviso l'istanza è dichiarata inammissibile se:

- a) redatta su modello non conforme a quello approvato con il presente Avviso;
- b) pervenuta oltre il termine di scadenza ;

- c) priva della firma del legale rappresentante (autografa e/o elettronica);
- d) non corredata da valido documento d'identità (solo nel caso di firma autografa).
- e) il bilancio delle spese ammissibili in sede di proposta è superiore a € 25.000,00;
- f) è presentata da ente diverso da quelli elencati nell'art. 2, comma 1;
- g) il contributo è richiesto per eventi diversi da quelli indicati nell'art. 3, comma 1 e comma 3 o per eventi di cui all'art. 3, comma 4;
- h) non è inviata con le modalità e nei termini di cui all'art.5;
- i) incompleta.

CONSIDERATO che ai sensi dell'art. 6, comma 3 sono escluse le istanze la cui documentazione mancante non sia stata integrata tramite il soccorso istruttorio a seguito di richiesta da parte del Responsabile dell'ufficio, ai sensi dell'art. 5, comma 6, lett.a), b) e c) dell'Avviso;

PRESO ATTO che:

-a seguito della pubblicazione dell'Avviso sono pervenute al Servizio Affari Istituzionali ed Europei n. 145 istanze per la concessione di contributi;

-l'Ufficio ha concluso l'istruttoria entro il termine previsto dall'art. 8, comma 1, dell'Avviso.

-n.6 Associazioni hanno rinunciato formalmente al contributo richiesto;

CONSIDERATO che, a seguito della predetta istruttoria, ai sensi dell'Avviso possono essere considerate:

- ammissibili, n. 113 istanze (Elenco All. A);

- inammissibili, n. 26 istanze per le motivazioni previste dall'Avviso e riportate a fianco di ciascuna (Elenco All. B);

RITENUTO, pertanto, di approvare l'Elenco delle proposte di eventi ammissibili (allegato A) e l' Elenco delle proposte di eventi non ammissibili per le motivazioni riportate a fianco di ciascuna (allegato B);

RITENUTO, altresì, di trasmettere alla Commissione tecnica, nominata con determinazione direttoriale n. 3/APL del 18.07.2019 l'Elenco delle proposte di eventi ammissibili (allegato A) per la successiva valutazione;

CONSIDERATO che la Commissione tecnica:

- ai sensi dell'art. 8, comma 2, dell'Avviso, valuta, entro sessanta giorni dalla conclusione dell'istruttoria, le proposte di eventi dichiarate ammissibili dal Servizio competente;

- ai sensi dell'art. 10, comma 2, dell'Avviso, trasmette la graduatoria al Servizio competente ai fini della presa d'atto e dell'adozione della determinazione di impegno della relativa spesa;

DATO ATTO che le risorse per l'erogazione delle somme relative ai contributi, ai sensi dell'art. 40 della L.R. 55/13 e del citato Regolamento, sono disponibili sul capitolo n. 6121 "Contributi per eventi L.R. 55/13" del Bilancio di previsione 2019, che presenta uno stanziamento di competenza disponibile pari a € 100.000,00;

Si Propone:

- di approvare l'Elenco delle proposte di eventi ammissibili (All. A) e l'Elenco delle proposte di eventi non ammissibili (All. B) per le motivazioni indicate a fianco di ciascuna, ai sensi dell'art. 8, comma 1, dell'Avviso;

- di dare atto che gli allegati A) e B) formano parte integrante e sostanziale della presente proposta;

- di disporre la pubblicazione degli Elenchi, allegati A) e B) sul sito istituzionale del Consiglio regionale www.consiglio.regione.abruzzo.it e sul BURAT;

- di trasmettere alla Commissione tecnica, nominata con determinazione direttoriale n. 3/APL del 18.07.2019 l'Elenco delle proposte di eventi ammissibili (allegato A), ai sensi dell' art. 8, comma 2, dell'Avvi

Elenco visti:

FABI ISABELLA

IL DIRIGENTE

- a. Vista la L.R. 14 settembre 1999 n. 77: "Norme in materia di organizzazione e rapporti di lavoro della Regione Abruzzo";
- b. Vista la L.R. 9 maggio 2001 n. 18: "Norme in materia di autonomia organizzativa e funzionale del Consiglio Regionale";
- c. Visto lo Statuto della Regione Abruzzo;
- d. VISTA la proposta di determinazione dell'Ufficio Affari Istituzionali;
- e. Vista la legge 7 agosto 1990, n. 241 (Nuove norme in materia di procedimento amministrativo e di diritto di accesso ai documenti amministrativi) e successive modifiche ed integrazioni;
- f. Visto il decreto legislativo 30 marzo 2001, n. 165 (Norme generali sull'ordinamento del lavoro alle dipendenze delle amministrazioni pubbliche);
- g. Vista la L.R. 1 ottobre 2013, n. 31 "Legge organica in materia di procedimento amministrativo, sviluppo dell'amministrazione digitale e semplificazione del sistema amministrativo regionale e locale e modifiche alle LL.RR. 2/2013 e 20/2013
- h. Vista la L.R. 20 luglio 2016 n.22 "Disciplina in materia di sagra tipica dell'Abruzzo, delle feste popolari e dell'esercizio dell'attività temporanea di somministrazione di alimenti e bevande –Disposizioni in favore dei Centri di Ricerca del settore agricolo";
- i. Vista la legge 6 novembre 2012, n. 190 " Disposizioni per la prevenzione e la repressione della corruzione e dell'illegalità nella pubblica amministrazione";

- j. Visto il Piano Triennale di prevenzione della corruzione per il triennio 2019–2021 del Consiglio regionale;
- k. Visto il decreto legislativo 14 marzo 2013, n. 33 (Riordino della disciplina riguardante gli obblighi di pubblicità, trasparenza e diffusione di informazioni da parte delle pubbliche amministrazioni);
- l. Vista la L.R. 31.01.2019, n.2 : “Bilancio di previsione pluriennale 2019– 2021”;

DETERMINA

1. di approvare, ai sensi dell'art. 8, comma 1, dell'Avviso l'Elenco delle proposte di eventi ammissibili (allegato A) e l'Elenco delle proposte di eventi non ammissibili (allegato B) per le motivazioni indicate a fianco di ciascuna , che formano parte integrante e sostanziale della presente determinazione;
2. di trasmettere alla Commissione tecnica, nominata con determinazione direttoriale n. 3/APL/2019, le proposte di eventi ammissibili di cui all'allegato A) per la relativa valutazione ai fini della predisposizione della graduatoria;
3. di dare comunicazione ai proponenti gli eventi dichiarati non ammissibili mediante posta elettronica certificata e, ove non indicata dal richiedente, mediante raccomandata con ricevuta di ritorno;
4. di pubblicare la presente determinazione e gli allegati A) e B) sul sito istituzionale del Consiglio regionale www.consiglio.regione.abruzzo.it e sul BURAT
5. di dare atto che avverso la presente determinazione è ammesso ricorso giurisdizionale al TAR o, in alternativa, ricorso straordinario al Capo dello Stato rispettivamente nel termine di 60 gg e 120 gg dall'avvenuta comunicazione;

Elenco allegati:

Oggetto

allegato A, eventi Ammissibili a valutazione della Commissione

Allegato _B_ Eventi inammissibili

Impronta

0f67fee1ce7d0b86a26f01a3a00ae1a6a59080ebd68ded03cf52e427af81a8e1

0082f5dd3b29256c857136c8c86df8601c00fb6fe14d48981f38c5f78527111c

Il dirigente della struttura

GIOVANNI GIARDINO Firmato digitalmente da GIOVANNI GIARDINO
Data: 2019.10.17 11:22:40 +02'00'

Si dà atto che il presente provvedimento è pubblicato nell'apposita sezione del sito istituzionale.

Segue Allegato

L.R. n.55/2013 Art.40 Anno 2019 - Elenco istanze ammissibili - Allegato A) alla determinazione dirigenziale

N. Pratica	Associazione	Città	Prov	Titolo evento
1	Pro Loco Tottea	Crognaleto	TE	13 ed. Notte Azzurra
2	Istituto d'istruzione Superiore Ovidio	Sulmona	AQ	XX Certamen Ovidianum Sulmonense
3	Comune di Roseto	Roseto degli Abruzzi	TE	Rievocazione Storica Mons Pignus A.D. 1566
4	Tingad Associazione culturale Lanciano	Lanciano	CH	Lanciano nel Finnetto 17^ ed.
6	Ass. culturale Fontevecchia	Spoltore	PE	Festival Notti della Brigante IX ed.
7	Pro Loco Montone	Mosciano Sant'Angelo	TE	Montone tra il sole e la Luna
8	Associazione Culturale Meta	Sulmona	AQ	Il matrimonio di Iacovella, contessa di Celmo
11	Ass. Gruppo Alhena	Pescara	PE	Corporografie, 6° Ed
12	Ass. Culturale Spazio Tre	Teramo	TE	Unggio Fest 2019
13	Ass. Culturale In corso Cra	Città Sant'Angelo	PE	Festa incorso, XIII Ed.
14	Comune di Atri	Atri	TE	Atri Arte e Cultura
15	Ass. Culturale Experio	Ortona	CH	Historia
17	Comitato Organizzatore Premio Città di Penne	Penne	PE	XLI ed. Premio Internazionale di narrazioni "Città di Penne-Mosca"
18	Comune di Tortoreto	Tortoreto	TE	Festival del salterello 2019
21	Ass. Culturale L'idea di Cleves	L'Aquila	AQ	Festival del Reportage e del documentario
22	Comune di Ripa Teatina	Ripa Teatina	CH	Xced. Festival Rocky Marciano
26	Ass. culturale Italy Percussive arts Society	Città Sant'Angelo	PE	17° ed. Days of Percussion
27	Ass. Antiquae'	Avezzano	AQ	Sau Francesco e il saltnio
28	Arciconfraternita Morte Orazione sotto la protezione di San Filippo Neri	Lanciano	CH	Riti settimana Santa Lanciano 2019
30	Pro Loco Roccasalegna	Roccasalegna	CH	Roccasalegna in Festival 2019- XXI^ ed.
31	Ass. Ripensiamo il Centro storico	Castel Frentano	CH	Opera nel Borgo
32	Ass. Coro Folk Rio di Roccavivi	Roccavivi	AQ	Festival internazionale del Folklore XXIX ed.
34	Ass. Culturale Città Futura	San Nicola a Tordino	TE	19^ Rassegna regionale di Teatro dialettale sotto le stelle
35	Ass. cult. Altrimondi	Teramo	TE	Teramo Conix & Games XXVII Ed.
36	Ass. Aldilà del Tramonto	Chieti Scalo	CH	La Vita oltre la vita
37	Ass.corale "La figlia di Jorio"	Orsogna	CH	Estadanza in Abruzzo 2019

L.R. n.55/2013 Art.40 Anno 2019 - Elenco istanze ammissibili - Allegato A) alla determinazione dirigenziale

N. Pratica	Associazione	Città	Prov	Titolo evento
39	Ass. Musicale G. Rossini	Roseto degli Abruzzi	TE	Il barbiere di Siviglia
40	Società operaia di Mutuo Soccorso	Spoltore	PE	Foto in Giro
42	Ass. culturale Lauretana	Loreto Aprutino	CH	Pasenadre , ordine la terra
43	Fondazione Aria	Pescara	PE	La Strada del Pastore(Il transumante)
45	Ass. Insensi	Orsogna	CH	Artivita- Festival internazionale degli Abruzzi
46	Comitato Unpli	Pettorano sul Gizio	AQ	Cardioproteggiamo i nostri pesci
47	Comune di Luco dei Marsi	Luco dei Marsi	AQ	Vacanze Indiesi 2019
48	Ass. Culturale Musart	Lanciano	AQ	Crescendo. La Musica come non l'avevete mai vista
49	Comune di Vittorito	Vittorito	AQ	Fruitolio - 13^ed.
50	Il sentiero della Libertà ovvero Freedom Trail	Sulmona	AQ	XIX Marcia Internazionale Il sentiero della Libertà
51	Ass. Local evolution	Scanno	AQ	Borgo di Fate 2019
52	Ass. La Casa di Cristina	Montesilvano	PE	Natale in Gospel
54	Ass. musicale Corelli Chamber Orchestra	Roseto degli Abruzzi	TE	Gmi Concerto di Natale 2019
55	Comune di Tollo	Tollo	PE	Rievocazione storica della battaglia tra turchi e Cristiani
56	Ass. Culturale di Volontariato Libris in Fabula ONLUS	L'Aquila	AQ	Liber L' Aquila 2019
57	Comune di Prezza	Prezza	AQ	La Spada e la Rosa : la Saga di Malmozzetto IV ed.
58	Ass. Culturale Gruppo storico de lo certame	Popoli	PE	XIV Palio e XXI certame de la Conita di Popoli
59	Comune di Martinsicuro	Martinsicuro	TE	Cultur e tradizioni 2019
60	Associazione Artisti per il Matta	Pescara	PE	Matta in scene
61	Comune di Pescasseroli	Pescasseroli	AQ	Pescasseroli legge
62	Ass. Cult. Enfants Terribles, Clowns e affini	Montesilvano	PE	La notte del Birillo 10 ° Ed.
64	Ass. ne di Promozione Sociale Mamme per L'Aquila	L'Aquila	AQ	Il carnevale in Piazza

L.R. n.55/2013 Art.40 Anno 2019 - Elenco istanze ammissibili - Allegato A) alla determinazione dirigenziale

N. Pratica	Associazione	Città	Prov	Titolo evento
65	Pro Loco Fagnanese	Fagnano Alto	AQ	<i>La Vita de 'ne Bota memorie di un Abruzzo Montano</i>
66	Ass. la forza dei Diritti	Chieti	CH	<i>Theatre magic summer IV ed.</i>
67	Comune di Montesilvano	Montesilvano	PE	<i>I Love 80</i>
68	Pro Loco Musiano	Mosciano Sant'Angelo	TE	<i>Terre di Musiano 2019</i>
72	Camerata Musicale Sulmonese Onlus	Sulmona	AQ	<i>La Banda Musicale Militare</i>
74	Ass. San Pietro della Ienca	L'Aquila	AQ	<i>Ci Vediamo alla Ienca</i>
75	Ateneo Internazionale della Lirica	Sulmona	AQ	<i>Opere lirica La Traviata di Giuseppe Verdi</i>
76	Ass. Pro Loco Città di Alba Adriatica	Alba Adriatica	TE	<i>Alba City Gallery</i>
77	Ass. Donne del Comune di Barisciano	Barisciano	AQ	<i>Vicoli in festa e pitture a cielo aperto</i>
78	Ass. Pro Loco Panzone	Bisenti	TE	<i>45° Revival folkloristico Uta e Vinio Montonico</i>
79	Comune di Alba Adriatica	Alba Adriatica	TE	<i>La notte colorata dei bambini</i>
80	Ass. Culturale Ennio Flaiano	Pescara	PE	<i>46 Flaiano Film Festival FFF</i>
81	Ass. Musicale Culturale Michele Aldemario Curti	Bucchianico	CH	<i>16° Concorso nazionale di esecuzione pianistica Città di Bucchianico</i>
82	Ass. Teatranti Tra Tanti	Massa d'Albe	AQ	<i>Alba OFF (Liniits)</i>
84	ACS Abruzzo Circuito Spettacolo	Teramo	TE	<i>Stagione teatrale 2019 - Teatro Comunale Camillo De Nardis di Orsogna - XV edizione</i>
85	Ass. Novissi Onlus	Pescara	PE	<i>Santa Claus Tour 2019</i>
86	Comune di Atessa	Atessa	CH	<i>Rassegna Nazionale M. Antonio di Iorio per concerti bandistici XXVIII edizione</i>
87	Ass. Them Romano Onlus	Lanciano	CH	<i>26° Concorso Artistico Internazionale Amico Rom</i>
88	Ass. Coppito nel Cuore e nell'Anima	L'Aquila	AQ	<i>Il magico mondo di Babbo Natale</i>
89	Ass. Uomini e Cavalli	Capitignano	AQ	<i>Fiera di Sant'Agnetu</i>
91	Ass. Flautisti Italiani	Baronissi	SA	<i>Concorso flautistico internazionale Severino Gazzelloni</i>
92	Ass. Informart	Pratola Peligna	AQ	<i>Stagione Teatrale di Prosa</i>
93	Ass. Scep - Pescaratuola	Pescara	PE	<i>Accendiamo il Medioevo</i>

L.R. n.55/2013 Art.40 Anno 2019 - Elenco istanze ammissibili - Allegato A) alla determinazione dirigenziale

N. Pratica	Associazione	Città	Prov	Titolo evento
94	Comune di Torricella Peligna	Torricella Peligna	CH	John Fante Festival Il dio di mio padre - 14 ^a edizione
95	Comune di Corropoli	Corropoli	TE	9 ^a Edizione della Rassegna estiva di Teatro Dialettale
96	Ass. L'Aquila che rinasce	L'Aquila	AQ	Sulle tracce del Drago
98	Comitato Interregionale Salviamo la Ferrovia Avezzano Roccasecca	Sora	FR	StranorBinario, il Grand Tour della Valle Roveto
100	Fondazione Abruzzese per le Scienze della Vita Onlus	Lanciano	CH	Salute è Donna
101	Fondazione Genti d'Abruzzo Onlus	Pescara	PE	Museo Casella Reopening
102	Ass. e-Motion Gruppo Phoenix	L'Aquila	AQ	Visioni IX Festival di danza
103	Ass. Pro Loco Archi	Archi	CH	Archi Pmoionnic- viaggio nel territorio e contaminazioni dal mondo
104	Comune di Castelli	Castelli	TE	Agosto a Castelli 2019
106	Comune di San Demetrio ne' Vestini	San Demetrio ne' Vestini	AQ	Le Grazie della Terra
107	Comune di L'Aquila	L'Aquila	AQ	L'Aquila ringrazia
108	Ass. Corpo Polifonico Ars Vocalis	Roseto degli Abruzzi	TE	Atmosfera Italiana - Cantati popolari Abruzzesi
109	Ass. Amici della Musica 2000	Casoli di Atri	TE	20° Festival Internazionale Duelli d'Acquacina
110	Comune di Casoli	Casoli	CH	Ariel a Castello
111	Circolo d'Arte e Cultura il Quadrivio	Sulmona	AQ	46° Edizione Premio Sulmona
112	Confartigianato Imprese Chieti-L'Aquila	Chieti	CH	XVI Giornata Nazionale del Trekking Urbano
113	Ass. Altofino	Arsita	TE	Valfiumo al Canto Festa della musica tradizionale
116	Ass. di Promozione Sociale 3Punto1	Cupello	CH	Tu Sì Che Vali
117	Ass. Arteficio	Luco dei Marsi	AQ	I suoni dell'Arte
119	Ass. Ensemble '900	San Valentino in A.C.	PE	21 ^a Stagione di Concerti di Musica Antica Seicento Novecento
120	Ass. Corale Santa Cecilia	Teramo	TE	Le chant des Auzes: i Vespere Solemnies fm Classicismo e Romantichismo
121	Ass. Corale Teramana G. Verdi	Teramo	TE	Rassegna Polifonica Aprutina

L.R. n.55/2013 Art.40 Anno 2019 - Elenco istanze ammissibili - Allegato A) alla determinazione dirigenziale

N. Pratica	Associazione	Città	Prov	Titolo evento
122	Ass. Pro Loco Cerqueto	Fano Adriano	TE	53 [^] Edizione del Prespepe Vivente del Parco Nazionale del Gran Sasso e Monti della Laga
123	Comune di Giulianova	Giulianova	TE	Concerto Stud Sound System
124	Università degli Studi di Teramo	Teramo	TE	Summer School 2019
126	Ass. Luzmek	Canzano	TE	Concerti delle Abbazie
127	Ass. Adriatic Movie	Spoltore	PE	Adriatic Film Festival
128	Ass. Teatri dei Marsi	Avezzano	AQ	Il Cannunio delle Genti
129	ADMO Associazione Donatori Midollo Osseo Regione Abruzzo Onlus	Pescara	PE	MIN 2019 - Match it now 2019
130	Ass. Amici di San Domenico	Guardiagrele	CH	La Festa dell'Albero VI [^] edizione
131	Centro Studi Carlo I ^o d'Angiò	Scurcola Marsicana	AQ	XIV [^] edizione Premio Internuzionale d'Angiò
132	Ass. marsicaMedioevale	Avezzano	AQ	marsicaMedioevale percorsi di una Battaglia ... uomini & popoli tra cultura & storia
134	Ass. Straperetana	Pereto	AQ	Straperetana 2019 - La Lamma vicina
135	Ass. Terrateatro	Giulianova	TE	Terre di Teatri
138	Ass. Prometheus Events	Pescara	PE	Luci della Città
139	Ass. Dopolavoro Ferroviario Sulmona - L'Aquila	Sulmona	AQ	Progetto Scuola Ferrovia
140	Laboratorio Culturale Luce Lab	Casoli	CH	Hai presente Casoli?
141	ARCA Ass. Regionale Cori d'Abruzzo	Pescara	PE	Cori in festa 2019
142	Ass. Musicale F.J. Haydn	Martinsicuro	TE	Music & Fiabe 2019
143	Ass. Castellamare in Festa	Pescara	PE	Colli senza frontiere
144	A.N.Co.S. Fed. Provinciale di Chieti	Chieti	CH	Tante Winter Festival - V [^] edizione
145	Ass. ATAlab	Avezzano	AQ	Quante Storie - Percorsi di letteratum per l'infanzia a teatro

L.R. n.55/2013 Art.40 Anno 2019 - Elenco istanze inammissibili - Allegato B) alla determinazione dirigenziale

N. Pratica	Associazione	Città	Prov	Titolo evento	Motivo inammissibilità	Riferimento articolo dell'Avviso
5	Ass. culturale Teramo Nostra	Teramo	TE	XXXIV Premio Internazionale delle Fotografie Cineratografica Gianni di Venanzo	Bilancio con spese ammissibili in sede di proposta superiori ad € 25.000,00	Art. 3, comma 2 Art. 6, comma 1 lett. e)
9	Ass. Polygonon	Teramo	TE	Borgia tra suoni e sapori III ed	Finanziata con fondi del Consiglio regionale deliberazione UP. 105/2019	Art.3, comma 4, lett. b) Art. 6, comma 1, lett. g)
10	A.S.D. Tiro a volo Giulio Antonio Acquaviva	Cellino Attanasio	TE	3 ^{ed} . Trofeo Danilo shot Competition	Evento Sportivo non finanziabile dall'art. 40 della LR n.55/13	Art. 6, comma 1 lett. g)
16	Coop. Sociale DLM	Ascoli Piceno	AP	Corso gratuito di Yoga	Trattasi di evento riconducibile ad attività sportiva, non finanziabile dall'art.40 della L.R. 55/13.	Art. 6, comma 1 lett. g)
25	ASD Scuola Italiana di pesca a mosca SIM	Pescara	PE	16 ^o sim Fly Festival	Prevalente l'aspetto sportivo non finanziato dall'art. 40 della L.R. 55/13	Art. 6, comma 1 lett. g)
33	Pro Loco di Pietranico	Pietranico	PE	Il dialetto e la toponomastica di Pietranico in Abruzzo	Istanza rivolta al mero acquisto di n. 1000 copie di una pubblicazione	Art. 3, comma 4, lett. h) Art. 6, comma 1, lett. g)
38	Ass.culturale Giovanni Ortonesi	Ortona	CH	Rievocando Madama Margherita d' Austria ed. II	Istanza incompleta, il Bilancio non indica le fonti di finanziamento	Art. 6, comma 1 lett. i) Art. 6, comma 2
41	Ass. di Volontariato Coro F.S. Selecchy	Chieti	CH	Quarantennale del coro Selecchy	Il Coro partecipa ad eventi non organizzati dal richiedente, quindi chiede il contributo per la partecipazione ad eventi organizzati da altri enti	Art. 6, comma 1 lett. g)

L.R. n.55/2013 Art.40 Anno 2019 - Elenco istanze inammissibili - Allegato B) alla determinazione dirigenziale

N. Pratica	Associazione	Città	Prov	Titolo evento	Motivo inammissibilità	Riferimento articolo dell'Avviso
44	Complesso Bandistico Città di Scurcola Marsicana	Scurcola Marsicana	AQ	<i>Coro e Banda nella realtà moderna</i>	Dall'atto costitutivo nonché dallo Statuto non emerge l'assenza della finalità di lucro	Art. 2, comma 3
53	Comitato Sport per la Vita	Roseto degli Abruzzi	TE	<i>Sport per la Vita Gian Galà internazionale XXXIV Ed.</i>	Chiesti chiarimenti al fine di determinare l'assenza della finalità di lucro, non fornisce alcuna risposta	Art. 6, comma 3
63	Ass. Wine Foruli	Scoppito	AQ	<i>Wine Foruli</i>	Evento analogo ad una sagra o festa popolare	Art.3, comma 4, lett. f) Art.6, comma 1, lett. g)
69	Ass. orchestrale da Camera Benedetto Marcello	Teramo	TE	<i>Musicalmente 2019</i>	Richiesta di contributo per più eventi	Art. 3, comma 3 Art. 6, comma 1, lett. g)
70	Ass. Nuova Pro Loco Rocca di Mezzo	Rocca di Mezzo	AQ	<i>Festa del narciso 2019</i>	Dai chiarimenti forniti a seguito di richiesta (nota prot 12428 del 26.9.2019) emerge che il bilancio delle spese ammissibili in sede preventiva è superiore a €. 25.000, in particolare, considerate le spese per premi pari a €. 8.500,00, il bilancio ammonta a €. 33.500	Art. 3, comma 2 Art. 6, comma 1, lett. e)
73	Ass. Festa Maria SS dello Splendore	Giulianova	TE	<i>Festa Madonna dello Splendore</i>	Le entrate riportate nella rendicontazione superano le spese documentate	Art. 3, comma 1 Art. 6, comma 1, lett. g)
83	Ass. Pro Loco Le Verdi Colline	Teramo	TE	<i>Lumagnà de na vòdde</i>	Trattasi di sagra per espressa definizione dell'evento del proponente medesimo	Art. 3, comma 4, lett. f) Art. 6, comma 1, lett. g)

L.R. n.55/2013 Art.40 Anno 2019 - Elenco istanze inammissibili - Allegato B) alla determinazione dirigenziale

N. Pratica	Associazione	Città	Prov	Titolo evento	Motivo inammissibilità	Riferimento articolo dell'Avviso
90	ASD Molina	Molina Aterno	AQ	<i>Molina sotto le stelle</i>	I proventi derivanti da sponsorizzazioni e dal contributo del Comune coprono l'83,60 % delle spese poste in bilancio Il contributo del Consiglio, pari al 20% delle spese, determinerebbe entrate superiori alle uscite	art. 6, comma 1, lett. g)
97	ASD Acque Fucensi	Avezzano	AQ	<i>Giornate ecologiche e valorizzazione ambientale nel Canale Centrale Fucense</i>	l'evento è riconducibile ad un'attività sportiva non finanziabile con l'art. 40 della L.R. 55/2013	Art.6, comma 1, lett. g)
99	ASD Comino	Guardiagrele	CH	<i>Torneo di calcio 10^ edizione</i>	Evento sportivo, non finanziato dalla L.R. 55/2013	Art. 6, comma 1 lett. g)
105	Mabo Band Soc. Coop.	Monte San Giusto	MC	<i>Corropoli's Banda</i>	Dall'atto costitutivo nonché dallo Statuto non emerge l'assenza della finalità di lucro. Bilancio con spese superiori ad € 25.000,00	Art. 2 Art. 6, comma 1 lett. e)
114	ASD Bersaglieri di Corsa	Montesilvano	PE	<i>Quarta edizione della gara 21097 metri sul Km lanciato - 1^ edizione lo scorso con il mio papà</i>	Evento Sportivo non finanziabile dall'art. 40 della LR n.55/13	Art. 6, comma 1 lett. g)
115	ASD Sci Club Magnola	Ovindoli	AQ	<i>Arco baleno</i>	Evento sostanzialmente sportivo, non finanziato dalla L.R. 55/2013	Art. 6, comma 1 lett. g)
118	Associazione dei Commercianti di Ovindoli	Ovindoli	AQ	<i>Festa del Boscaiolo</i>	Evento sportivo e fieristico non finanziato dalla L.R. 55/2013	Art. 3, comma 4, lett. f) Art. 6, comma 1 lett. g)

L.R. n.55/2013 Art.40 Anno 2019 - Elenco istanze inammissibili - Allegato B) alla determinazione dirigenziale

N. Pratica	Associazione	Città	Prov	Titolo evento	Motivo inammissibilità	Riferimento articolo dell'Avviso
125	Ass. Celommi dal 1851	Roseto degli Abruzzi	TE	<i>I Celommi attraverso i sensi alla scoperta dei pittori della luce narrando l'epoca e il territorio con la pittura, la musica, la degustazione e ...</i>	Istanza inviata oltre il termine stabilito (10.9.2019)	Art. 5, comma 1 Art. 6, comma 1, lett. b)
133	AGS Associazione Gianni Silvidii	Villa Raspa di Spoltore	PE	<i>Il fascino del Medioevo a Spoltore</i>	All'istanza non allega documento d'identità del legale rappresentante	Art. 6, comma 1, lett. d)
136	Comitato Feste di Settembre	Lanciano	CH	<i>Feste di settembre 2019 186^ edizione</i>	Istanza non firmata dal legale rappresentante	Art. 6, comma 1, lett. c)
137	ASD Il Ponticello	Ortona	CH	<i>La notte degli inferi</i>	Istanza inviata oltre il termine stabilito (10.9.2019)	Art. 5, comma 1 Art. 6, comma 1, lett. b)

DELIBERAZIONI

GIUNTA REGIONALE

DELIBERAZIONE 09.09.2019, N. 515

Accreditamento Istituzionale (L.R. n. 32/2007) POLO BIOMEDICO ADRIATICO srl (ex Poliambulatorio Bioanalisi Service SaS), con sede a Vasto (CH), per prestazioni di FKT.



GIUNTA REGIONALE

Seduta in data Deliberazione N.

Omissis

OGGETTO

Accreditamento Istituzionale (L.R. n. 32/2007) POLO BIOMEDICO ADRIATICO srl (ex Poliambulatorio Bioanalisi Service SaS), con sede a Vasto (CH), per prestazioni di FKT.

LA GIUNTA REGIONALE

VISTA la L.R. 31.07.2007, n. 32 e ss.mm.ii. recante “*Norme generali in materia di autorizzazione, accreditamento istituzionale e accordi contrattuali delle strutture sanitarie e socio sanitarie pubbliche e private*”;

VISTO, in particolare, l’art. 6 della L.R. 32/2007, così come modificato dalla sopravvenuta L.R. n.12 del 02/05/2016 il quale disciplina l’accreditamento Istituzionale, subordinandolo al rispetto di “*ulteriori requisiti orientati al miglioramento continuo della qualità di assistenza definiti dal Manuale di Accreditamento*”;

VISTA la L.R. n. 5/2008, Piano Sanitario Regionale 2008-2010 ed in particolare gli allegati 2.2 “*Linee guide per la stesura del manuale di accreditamento*” e 2.3 “*Linee guida per la costituzione dell’organismo regionale per l’accreditamento (O.R.A.)*” le quali definiscono le funzioni dell’O.R.A. mediante il Gruppo di Esperti Regionali per l’Accreditamento (G.E.R.A.) e del Comitato di Coordinamento Regionale per l’accreditamento (C.C.R.A.);

VISTA la deliberazione di Giunta Regionale n. 591/P del 01.07.2008, pubblicata sul BURA n. 75 del 22.10.2008, di approvazione dei Manuali regionali di Autorizzazione e Accreditamento delle strutture sanitarie e sociosanitarie e ss.mm.ii.;

VISTI

- il Decreto del Commissario ad Acta n. 53/09 del 21 luglio 2009 di istituzione del Comitato di Coordinamento Regionale per l'Accreditamento (C.C.R.A.);
- il Decreto del Commissario ad Acta n. 73/09 del 22 ottobre 2009 di approvazione del Regolamento dell'Organismo Regionale per l'Accreditamento, la deliberazione del Commissario ad Acta n. 39/2010 del 7 luglio 2010,
- il Decreto del Commissario ad Acta n. 1/2011 del 31 gennaio 2011 di modifica della composizione del Comitato di Coordinamento Regionale;
- il Decreto del Commissario ad Acta n. 79/2010 del 22 dicembre 2010 di nomina del Gruppo di Esperti Regionali per l'Accreditamento (G.E.R.A.);
- il paragrafo 2 dell'All. A alla D.G.R. 7 agosto 2018 n. 596, il quale ha modificato la composizione del C.C.R.A.;

RICHIAMATI:

- il DCA 5 maggio 2016, n. 41 recante "Approvazione dell'Avviso pubblico per l'accREDITamento istituzionale delle strutture pubbliche e private eroganti prestazioni di ambulatorio di riabilitazione FKT (Stabilimento FKT) e diagnostica per immagini ai sensi dell'art. 6 della L.R. n. 32/2007 e ss.mm.ii. e del DCA n. 67/2012 e del DCA n. 46/2013 ed ulteriori provvedimenti";
- la D.G.R. 13 febbraio 2017, n. 59 con la quale sono stati approvati gli esiti istruttori dell'Avviso Pubblico di cui al sopracitato DCA 41/2016;

PRESO ATTO:

- dell'autorizzazione definitiva prot. n. 18/2015 del 24/04/2015 rilasciata dal Comune di Vasto, ai sensi dell'art. 4 della L.R. 32/2007, alla struttura Bioanalisi Service SaS per lo svolgimento, tra l'altro, di attività sanitaria di erogazione di prestazioni di attività di un Centro ambulatoriale della riabilitazione, nella sede operativa sita nel Comune di Vasto, in Via Aldo Moro n. 38/39 e 44/45;
- della domanda di accreditamento ex art. 6 della L.R. n. 32/2007 e ss.mm.ii. presentata in data 17/05/2016 dal Legale Rappresentante della struttura denominata "Poliambulatorio Bioanalisi Service SaS" con sede legale sita nel Comune di Vasto, Via Aldo Moro n. 6, Partita IVA 01972680696, per l'erogazione di prestazioni di fisiochinesiterapia ed acquisita al protocollo del Dipartimento per la Salute e il Welfare n. RA/0117140 del 24/05/2016;
- dell'autorizzazione definitiva integrata ed aggiornata con il provvedimento rilasciato dal Comune di Vasto in data 19/02/2018 a seguito del cambio di denominazione sociale e forma giuridica societaria da "Bioanalisi Service sas" a "Polo Biomedico Adriatico srl" risultante da atto notarile del 20 dicembre 2017, Rep. 23322, n. 16919 di Raccolta, registrato a Vasto (CH) il 22 dicembre 2017 al n. 3808;

CONSIDERATO CHE:

- il Servizio Programmazione socio-sanitaria, a seguito di istruttoria, ha provveduto, con nota prot. n. RA/0129977/18 del 7/05/2018, alla trasmissione alla Segreteria Tecnica del C.C.R.A. c/o l'Agenzia sanitaria Regionale delle domande pervenute in attuazione della D.G.R. n. 59/2017, ad esclusione delle istanze relative alla sola Azienda USL di Teramo, in attuazione della D.G.R. n. 210/2018;
- il Servizio Programmazione socio-sanitaria, ad integrazione delle domande di accreditamento relative alla Diagnostica per immagini e FKT presentate in risposta all'Avviso pubblico approvato con DCA 41/2016 dalla Società Bioanalisi Service S.a.S. di Vasto, ha provveduto, con nota prot. n. RA/0298998/18 del 30/10/2018, a prendere atto e comunicare all'Agenzia Sanitaria Regionale l'avvenuta trasformazione societaria risultante da atto notarile del 20/12/2017, Rep. 23322, n. 16919 di Raccolta, registrato a Vasto (CH) il 22/12/2017 al n. 3808, della Società "Bioanalisi Service SaS" che, pur conservando la stessa sede legale e la stessa partita IVA, si è trasformata in "Polo Biomedico Adriatico srl";

VISTA la nota prot. n. 1703 dell'8/11/2018 (All. 1), che costituisce parte integrante e sostanziale del presente atto, acquista al protocollo regionale n. RA/0310597/18 del 09/11/2018, con la quale l'ASR Abruzzo, in esito alle decisioni assunte dal CCRA in data 08.11.2018 con verbale n. 14/2018 ha trasmesso, al Servizio Programmazione Socio-Sanitaria della Dipartimento per la Salute e il Welfare, la scheda di Valutazione Finale del CCRA e la proposta motivata dell'ASR in copia conforme, relativa all'accREDITAMENTO istituzionale del "POLO BIOMEDICO ADRIATICO SRL" (ex Poliambulatorio Bioanalisi Service SaS), con sede operativa a Vasto in Via Aldo Moro n. 38/39, Partita IVA 01972680696;

PRESO atto della richiamata Scheda di Valutazione Finale, trasmessa con nota prot. n. 1703 dell'08/11/2018 (All. 1), con la quale il C.C.R.A ha valutato positivamente la tipologia di accREDITAMENTO della struttura "POLO BIOMEDICO ADRIATICO SRL" (ex Poliambulatorio Bioanalisi Service SaS), con sede operativa a Vasto in Via Aldo Moro n. 38/39, Partita IVA 01972680696, ed in conformità a tale valutazione l'Agenzia Sanitaria Regionale ha proposto l'accREDITAMENTO istituzionale della struttura "POLO BIOMEDICO ADRIATICO SRL", relativo alle seguenti parti del Manuale di AccREDITAMENTO:

- 1. DIRITTI DEI PAZIENTI**
 - 1.1 DIRITTI DEL PAZIENTE
- 2. DIREZIONE DELLE STRUTTURE E SISTEMI DI SUPPORTO**
 - 2.1 DIREZIONE DELLE STRUTTURE (DIREZIONE AZIENDALE)
- 5. ASSISTENZA SPECIALISTICA AMBULATORIALE E STABILIMENTI TERMALI**
 - 5.7 AMBULATORIO DI RIABILITAZIONE FISICA (FKT)

ATTESO che la qualità di soggetto accREDITATO ai sensi del D. Lgs. n. 502/1992 e ss.mm.ii. è quella che identifica il potenziale erogatore di prestazione del servizio sanitario pubblico e che tale status non costituisce, ai sensi dell'art. 8 quater, comma 2 del D. Lgs. 502/1999, vincolo per le aziende e gli enti del SSN alla remunerazione delle prestazioni, al di fuori degli accordi contrattuali di cui all'art. 8-quinquies dello stesso decreto;

STABILITO che:

- ai sensi dell'art. 6, comma 4, della citata L.R. 32/2007 e ss.mm.ii. l'accREDITAMENTO ha durata quinquennale ed è rinnovabile su richiesta del rappresentante legale della struttura presentata al competente Dipartimento della Giunta regionale almeno sei mesi prima della scadenza del quinquennio e corredata di autocertificazione attestante il mantenimento del possesso dei requisiti di accREDITAMENTO e del provvedimento comunale di autorizzazione all'esercizio in corso di validità;
- il Servizio del Dipartimento della Salute della Giunta regionale istituzionalmente preposto all'attività ispettiva verifica il mantenimento dei requisiti autocertificati nei termini e secondo le modalità di cui all'art. 7 della citata L.R. 32/2007 e ss.mm.ii;
- l'accREDITAMENTO istituzionale viene rinnovato dalla Giunta regionale per ulteriori cinque anni alle medesime condizioni tenuto conto dell'esito favorevole delle verifiche trasmesso da parte del Servizio suddetto. In caso di esito negativo della suddetta verifica, la Giunta dispone il diniego del rinnovo dell'autorizzazione;

PRECISATO che, ai sensi dell'art. 7 della L.R. 32/2007, come modificato dall'art. 10, comma 1 della L.R. n. 12/2016, il Dipartimento per la Salute e il Welfare, per il tramite del Servizio istituzionalmente preposto all'attività ispettiva, può disporre in ogni momento le attività ispettive per la verifica del possesso dei requisiti di accREDITAMENTO;

RITENUTO di comunicare il presente provvedimento ai Ministeri della Salute e dell'economia e Finanze, secondo le modalità dagli stessi prescritte;

DATO ATTO CHE:

- il Dirigente del Servizio del Dipartimento per la Salute e il Welfare, competente nelle materie trattate nel presente provvedimento, ha espresso il proprio parere favorevole in ordine alla regolarità tecnico amministrativa dello stesso, apponendovi la propria firma in calce;
- il Direttore del Dipartimento per la Salute e il Welfare, apponendo la sua firma sul presente provvedimento, sulla base del parere favorevole di cui al precedente punto, attesta che lo stesso è conforme agli indirizzi, funzioni ed obiettivi assegnati al Dipartimento medesimo;

A VOTI UNANIMI ESPRESSI NELLE FORME DI LEGGE**D E L I B E R A**

per le motivazioni specificate in premessa, che qui si intendono integralmente trascritte e approvate

- a) **DI RILASCIARE** l'accreditamento istituzionale Classe 1 per il regime ambulatoriale FKT alla struttura "POLO BIOMEDICO ADRIATICO SrL" Partita IVA 01972680696, con sede operativa a Vasto, in Via Aldo Moro n. 38/39, relativo alle seguenti parti del Manuale di Accreditamento:
- 1. DIRITTI DEI PAZIENTI**
 - 1.1 DIRITTI DEL PAZIENTE
 - 2. DIREZIONE DELLE STRUTTURE E SISTEMI DI SUPPORTO**
 - 2.2 DIREZIONE DELLE STRUTTURE (DIREZIONE AZIENDALE)
 - 5. ASSISTENZA SPECIALISTICA AMBULATORIALE E STABILIMENTI TERMALI**
 - 5.7 AMBULATORIO DI RIABILITAZIONE FISICA (FKT)
- b) **DI STABILIRE** che l'accreditamento istituzionale ha durata quinquennale ed è rinnovabile su richiesta del rappresentante legale della struttura presentata al Dipartimento per la Salute e il Welfare della Giunta regionale almeno sei mesi prima della scadenza del quinquennio. La richiesta è corredata di autocertificazione attestante il mantenimento del possesso dei requisiti di accreditamento e del provvedimento comunale di autorizzazione all'esercizio in corso di validità. Il Servizio del Dipartimento per la Salute e il Welfare della Giunta Regionale istituzionalmente preposto all'attività ispettiva verifica il mantenimento dei requisiti autocertificati nei termini e secondo le modalità di cui all'art. 7 della L.R. n. 32/20017 e ss.mm.ii. L'accreditamento istituzionale viene rinnovato dalla Giunta regionale per ulteriori cinque anni alle medesime condizioni del precedente quinquennio tenuto conto dell'esito favorevole delle verifiche trasmesso da parte del Servizio suddetto. In caso di esito negativo della suddetta verifica, la Giunta dispone il diniego del rinnovo dell'autorizzazione.;
- c) **DI PRECISARE** che, ai sensi dell'art. 7 della L.R. n. 32/2007 e ss.mm.ii., il Dipartimento per la Salute e il Welfare, per il tramite del Servizio istituzionalmente preposto all'attività ispettiva, può disporre in ogni momento le attività ispettive per la verifica del possesso dei requisiti di accreditamento;
- d) **DI PRECISARE**, inoltre, che l'art. 7-bis della L.R. n. 32/2007 e ss.mm.ii. prevede la sospensione dell'accreditamento istituzionale, nei confronti dei soggetti privati accreditati ai sensi dell'art. 6 della L.R. n. 32/2007, qualora il Dipartimento per la Salute e il Welfare accerti, secondo il procedimento previsto dalla normativa, nell'ambito di prestazioni rese per conto del SSN, una situazione di irregolarità nell'adempimento degli obblighi retributivi e contributivi nei confronti del personale dipendente riferita ad almeno tre mensilità consecutive, fino all'eventuale regolarizzazione dei predetti obblighi;

- e) **DI EVIDENZIARE** che, ai sensi dell'art. 8 quater, comma 2, del D. Lgs. 502/1992 e ss.mm.ii., la qualità di soggetto accreditato non costituisce vincolo per le Aziende e gli Enti del Servizio Sanitario nazionale a corrispondere la remunerazione delle prestazioni erogate, al di fuori degli accordi contrattuali di cui all'art. 8 quinquies del D. Lgs. 502/1992 e ss.mm.ii.;
- f) **DI DARE ATTO** che, con la sottoscrizione del presente provvedimento, il Dirigente del Servizio Programmazione socio-sanitaria del Dipartimento per la Salute e il Welfare attesta che il medesimo atto non comporta oneri a carico del bilancio regionale;
- g) **DI NOTIFICARE** la presente delibera al legale rappresentante della struttura "POLO BIOMEDICO ADRIATICO Srl" Partita IVA 01972680696, con sede operativa a Vasto in Via Aldo Moro n. 38/39;
- h) **DI TRASMETTERE** il presente provvedimento ai Direttori Generali delle Aziende Sanitarie Locali, all'Agenzia Sanitaria Regionale, nonché ai competenti Servizi del Dipartimento per la Salute e il Welfare disponendone la pubblicazione sul BURAT per finalità notiziali;
- i) **DI TRASMETTERE** il presente provvedimento ai Ministeri della Salute e dell'Economia e Finanze secondo le modalità dagli stessi prescritte.

Segue Allegato



ASR ABRUZZO
AGENZIA SANITARIA REGIONALE
Prot. n° 1703 Partenza
08/11/2018

Al Direttore del Dipartimento per la Salute e il Welfare
Dott. Angelo Muraglia

Al Dirigente del Servizio "Programmazione Socio Sanitaria"
Dott. Germano De Sanctis

Oggetto: Procedimento di accreditamento istituzionale della struttura Polo Biomedico Adriatico con sede a Vasto (CH) per prestazioni FKT. Trasmissione Valutazione Finale del CCRA.

In esito alle decisioni assunte dal CCRA in data 8 novembre 2018 con verbale n.14/2018, si trasmette in allegato, la Valutazione Finale e la relativa Proposta Motivata, riguardante l'accREDITAMENTO istituzionale della struttura in oggetto indicata per il seguito di competenza.

Il Direttore

Dott. Alfonso Mascitelli



Il Comitato di Coordinamento Regionale per L'Accreditamento

Nella riunione del 8 novembre 2018, vista la tipologia di accreditamento proposta motivatamente dall'Agenzia Sanitaria Regionale in ordine alla struttura **Polo Biomedico Adriatico Srl** (ex Bioanalisi Service sas) con sede operativa a Vasto in Via Aldo Moro n. 38/39 - p.i. 01972680696, ritenuto che la stessa è conforme a quanto previsto dalle disposizioni vigenti

Valuta

positivamente la tipologia di accreditamento della struttura **Polo Biomedico Adriatico Srl** con sede operativa a Vasto in Via Aldo Moro n. 38/39 - p.i. 01972680696 conformemente alla proposta dell'Agenzia Sanitaria Regionale riguardante:

- Tipologia accreditamento classe 1 accreditamento istituzionale

sulla base dei risultati delle verifiche effettuate dal Gruppo GERA incaricato riguardanti:

L'ACCREDITAMENTO ISTITUZIONALE di base per la struttura **Polo Biomedico Adriatico Srl** con sede operativa a Vasto in Via Aldo Moro n. 38/39 - p.i. 01972680696, relativo alle seguenti Parti del Manuale di Accreditamento:

1. DIRITTI DEI PAZIENTI

- 1.1 DIRITTI DEL PAZIENTE

2. DIREZIONE DELLE STRUTTURE E SISTEMI DI SUPPORTO

- 2.1 DIREZIONE DELLE STRUTTURE (DIREZIONE AZIENDALE)

5. ASSISTENZA SPECIALISTICA AMBULATORIALE E STABILIMENTI TERMALI

- 5.7 AMBULATORIO DI RIABILITAZIONE FISICA (FKT)

Letto confermato e sottoscritto:

Il Direttore dell'ASR Abruzzo

Componente ASL 01 Dott.ssa Maria Pia Carelli

Componente ASL 02 Dott. Vincenzo Orsatti

Componente ASL 03 Dott.ssa Mariateresa Desiderio

Componente ASL 04 Dott.ssa Flavia Di Giangiacomo

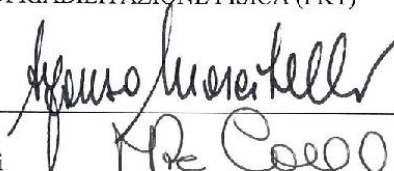





ASSENTE

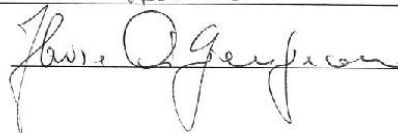



ACCREDITAMENTO
POLO BIOMEDICO ADRIATICO SRL
con sede operativa a VASTO (CH)

PROPOSTA MOTIVATA

Struttura Verificata: Polo Biomedico Adriatico Srl (ex Poliambulatorio Bioanalisi Service Sas) con sede operativa a Vasto in Via Aldo Moro n. 38/39 - p.i. 01972680696

Richiesta: Trasmessa all'esito di istruttoria dal Servizio Programmazione Socio Sanitaria con nota Prot. RA/0129977/18 del 07.05.2018 e integrata con nota dal Servizio Programmazione Socio Sanitaria Prot. RA/0298998/2018 del 30.10.2018 con la quale il Servizio ha comunicato l'intervenuta trasformazione societaria da Bioanalisi Service Sas a Polo Biomedico Adriatico Srl, con conservazione della stessa sede operativa, stessa partita IVA e rappresentante legale della struttura.

Accreditamento Istituzionale (LR 32/07): Regime Ambulatoriale (FKT)

Autorizzazione Definitiva: prot.n. 18/2015 del 24/04/2015 rilasciata dal comune di Vasto (CH), integrata e aggiornata con il provvedimento rilasciato dal comune di Vasto in data 19.02.2018 a seguito del cambio di denominazione sociale.

Gruppo G.E.R.A. formalizzato con verbale del CCRA n. 5/2018

- Giovanni Pietro Giuliani, Responsabile del gruppo visita
- Ezio Di Marcoberardino
- Vitalma Liotti
- Massimo Di Marzio
- Vincenzo Giugno

Referenti della Struttura

- Anna Baccalà (Rappresentante Legale)



La domanda pervenuta presenta la seguente richiesta

- Stabilimento di Fisiokinesiterapia (regime ambulatoriale)

Schede del Manuale di Accreditamento ai sensi della DGR 591/P del 1 luglio 2008 esaminate dal Gruppo GERA:

1. DIRITTI DEI PAZIENTI

- 1.1 DIRITTI DEL PAZIENTE

2. DIREZIONE DELLE STRUTTURE E SISTEMI DI SUPPORTO

- 2.1 DIREZIONE DELLE STRUTTURE (DIREZIONE AZIENDALE)

5. ASSISTENZA SPECIALISTICA AMBULATORIALE E STABILIMENTI TERMALI

- 5.7 AMBULATORIO DI RIABILITAZIONE FISICA (FKT)

In data 11 maggio 2018 il CCRA formalizzava il gruppo GERA per la verifica dei requisiti di accreditamento della suddetta struttura.

In data 11 maggio 2018 la Segreteria Tecnica dell'ORA notificava al Responsabile e ai Componenti del Gruppo Visita l'attivazione del gruppo GERA per la verifica dei requisiti dell'accREDITAMENTO.

In data 3 luglio 2018 il Gruppo visita effettuava il sopralluogo presso la struttura.

In data 10 agosto 2018 il gruppo GERA faceva pervenire alla Segreteria Tecnica dell'ORA la relazione finale comprensiva della relativa documentazione. La Segreteria Tecnica dell'ORA trasmetteva la suddetta documentazione a questa Agenzia Sanitaria in data 5 novembre 2018.

Nella relazione finale il gruppo GERA riportava quanto segue *"In considerazione dell'esito del sopralluogo e della verifica della documentazione esibita si propone un giudizio POSITIVO ai fini dell'ACCREDITAMENTO ISTITUZIONALE"*.

L'ASR, pertanto, procedeva all'analisi di quanto pervenuto non evidenziando criticità.

A handwritten signature in black ink, appearing to be the initials 'Lu'.



Conclusioni

Per quanto sopra rappresentato e vista la relazione del gruppo GERA

SI PROPONE

L'ACCREDITAMENTO ISTITUZIONALE della struttura Polo Biomedico Adriatico Srl con sede operativa a Vasto in Via Aldo Moro n. 38/39 - p.i. 01972680696, relativo alle seguenti Parti del Manuale di Accreditamento:

- 1. DIRITTI DEI PAZIENTI**
 - 1.1 DIRITTI DEL PAZIENTE
- 2. DIREZIONE DELLE STRUTTURE E SISTEMI DI SUPPORTO**
 - 2.1 DIREZIONE DELLE STRUTTURE (DIREZIONE AZIENDALE)
- 5. ASSISTENZA SPECIALISTICA AMBULATORIALE E STABILIMENTI TERMALI**
 - 5.7 AMBULATORIO DI RIABILITAZIONE FISICA (FKT)

A handwritten signature in black ink, appearing to be the initials "AS" or similar, located at the bottom right of the page.

DELIBERAZIONE 09.09.2019, N. 516

Accreditamento Istituzionale (L.R. n. 32/2007) POLO BIOMEDICO ADRIATICO srl (ex Poliambulatorio Bioanalisi Service SaS), con sede a Vasto (CH), per prestazioni di Diagnostica per immagini.



GIUNTA REGIONALE

Seduta in data Deliberazione N.

Omissis

OGGETTO

Accreditamento Istituzionale (L.R. n. 32/2007) POLO BIOMEDICO ADRIATICO srl (ex Poliambulatorio Bioanalisi Service SaS), con sede a Vasto (CH), per prestazioni di Diagnostica per immagini.

LA GIUNTA REGIONALE

VISTA la L.R. 31.07.2007, n. 32 e ss.mm.ii. recante “*Norme generali in materia di autorizzazione, accreditamento istituzionale e accordi contrattuali delle strutture sanitarie e socio sanitarie pubbliche e private*”;

VISTO, in particolare, l’art. 6 della L.R. 32/2007 così come modificato dalla sopravvenuta L.R. n. 12 del 02/05/2016 il quale disciplina l’accreditamento Istituzionale, subordinandolo al rispetto di “*ulteriori requisiti orientati al miglioramento continuo della qualità di assistenza definiti dal Manuale di Accreditamento*”;

VISTA la L.R. n. 5/2008, Piano Sanitario Regionale 2008-2010 ed in particolare gli allegati 2.2 “*Linee guida per la stesura del manuale di accreditamento*” e 2.3 “*Linee guida per la costituzione dell’organismo regionale per l’accreditamento (O.R.A.)*” le quali definiscono le funzioni dell’O.R.A. mediante il Gruppo di Esperti Regionali per l’Accreditamento (G.E.R.A.) e del Comitato di Coordinamento Regionale per l’accreditamento (C.C.R.A.);

VISTA la deliberazione di Giunta Regionale n. 591/P del 01.07.2008, pubblicata sul BURA n. 75 del 22.10.2008, di approvazione dei Manuali regionali di Autorizzazione e Accreditamento delle strutture sanitarie e sociosanitarie e ss.mm.ii.;

VISTI

- il Decreto del Commissario ad Acta n. 53/09 del 21 luglio 2009 di istituzione del Comitato di Coordinamento Regionale per l'Accreditamento (C.C.R.A.);
- il Decreto del Commissario ad Acta n. 73/09 del 22 ottobre 2009 di approvazione del Regolamento dell'Organismo Regionale per l'Accreditamento, la deliberazione del Commissario ad Acta n. 39/2010 del 7 luglio 2010,
- il Decreto del Commissario ad Acta n. 1/2011 del 31 gennaio 2011 di modifica della composizione del Comitato di Coordinamento Regionale;
- il Decreto del Commissario ad Acta n. 79/2010 del 22 dicembre 2010 di nomina del Gruppo di Esperti Regionali per l'Accreditamento (G.E.R.A.);
- il paragrafo 2 dell'All. A alla D.G.R. 7 agosto 2018 n. 596, il quale ha modificato la composizione del C.C.R.A.;

RICHIAMATI:

- il D.C.A. 5 maggio 2016, n. 41 recante "Approvazione dell'Avviso pubblico per l'accREDITAMENTO istituzionale delle strutture pubbliche e private eroganti prestazioni di ambulatorio di riabilitazione FKT (Stabilimento FKT) e diagnostica per immagini ai sensi dell'art. 6 della L.R. n. 32/2007 e ss.mm.ii. e del D.C.A. n. 67/2012 e del D.C.A. n. 46/2013 ed ulteriori provvedimenti" ;
- la D.G.R. 13 febbraio 2017, n. 59 con la quale sono stati approvati gli esiti istruttori dell'Avviso Pubblico di cui al sopracitato D.C.A. n. 41/2016;

PRESO ATTO:

- dell'autorizzazione definitiva prot. n. 19/2015 del 24/04/2015 rilasciata dal Comune di Vasto, ai sensi dell'art. 4 della L.R. 32/2007, alla struttura Poliambulatorio Bioanalisi Service S.a.S. per lo svolgimento di attività sanitaria di erogazione prestazioni di attività di diagnostica per immagini, nella sede operativa di Via Aldo Moro n. 6 Vasto;
- della domanda di accreditamento ex art. 6 della L.R. n. 32/2007 e ss.mm.ii. presentata in data 17/05/2016 dal Legale Rappresentante della struttura denominata "Poliambulatorio Bioanalisi Service SaS" con sede legale sita nel Comune di Vasto, Via Aldo Moro n. 6, Partita IVA 01972680696, per l'erogazione di prestazioni di attività di diagnostica per immagini ed acquisita al protocollo del Dipartimento per la Salute e il Welfare n. RA/0117134 del 24/05/2016;
- dell'autorizzazione definitiva integrata ed aggiornata con il provvedimento rilasciato dal Comune di Vasto in data 19/02/2018 a seguito del cambio di denominazione sociale e forma giuridica societaria da "Bioanalisi Service sas" a "Polo Biomedico Adriatico srl" risultante da atto notarile del 20 dicembre 2017, Rep. 23322, n. 16919 di Raccolta, registrato a Vasto (CH) il 22 dicembre 2017 al n. 3808;

CONSIDERATO CHE:

- il Servizio Programmazione Socio-Sanitaria, a seguito di istruttoria, ha provveduto, con nota prot. n. RA/0129977/18 del 07/05/2018, alla trasmissione alla Segreteria Tecnica del C.C.R.A. c/o l'Agenzia Sanitaria Regionale delle domande pervenute in attuazione della D.G.R. n. 59/2017, ad esclusione delle istanze relative alla sola Azienda USL di Teramo, in attuazione della D.G.R. n. 210/2018;
- il Servizio Programmazione Socio-Sanitaria, ad integrazione delle domande di accreditamento relative alla Diagnostica per immagini e FKT presentate in risposta all'Avviso pubblico approvato con D.C.A. n. 41/2016 dalla Società Bioanalisi Service SaS di Vasto, ha provveduto, con nota prot. n. RA/0298998/18 del 30/10/2018, a prendere atto e comunicare all'Agenzia Sanitaria Regionale l'avvenuta trasformazione societaria risultante da atto notarile del 20/12/2017, Rep. 23322, n. 16919 di Raccolta, registrato a Vasto (CH) il 22/12/2017 al n. 3808, della Società "Bioanalisi Service SaS"

che, pur conservando la stessa sede legale e la stessa partita IVA, si è trasformata in "Polo Biomedico Adriatico srl";

VISTA la nota prot. n. 1702 dell'8 novembre 2018 (All. 1), che costituisce parte integrante e sostanziale del presente atto, acquista al protocollo regionale n. RA/0310595/18 del 09/11/2018, con la quale l'A.S.R. Abruzzo, in esito alle decisioni assunte dal C.C.R.A., in data 08/11/2018, con verbale n. 14/2018 ha trasmesso, al Servizio Programmazione Socio-Sanitaria della Dipartimento per la Salute e il Welfare, la scheda di Valutazione Finale del C.C.R.A. e la proposta motivata dell'A.S.R. in copia conforme, relativa all'accreditamento istituzionale del "POLO BIOMEDICO ADRIATICO SRL" (ex Poliambulatorio Bioanalisi Service SaS), con sede operativa a Vasto in Via Aldo Moro n. 6, Partita IVA 01972680696;

PRESO atto della richiamata Scheda di Valutazione Finale, trasmessa con nota prot. n. 1702 dell'8 novembre 2018 (All. 1), con la quale il C.C.R.A. ha valutato positivamente la tipologia di accreditamento della struttura "POLO BIOMEDICO ADRIATICO SRL" (ex Poliambulatorio Bioanalisi Service SaS), con sede operativa a Vasto in Via Aldo Moro n. 6, Partita IVA 01972680696, ed in conformità a tale valutazione l'Agenzia Sanitaria Regionale ha proposto l'accreditamento istituzionale della struttura "POLO BIOMEDICO ADRIATICO SRL", relativo alle seguenti parti del Manuale di Accreditamento:

- 1. DIRITTI DEI PAZIENTI**
 - 1.1 DIRITTI DEL PAZIENTE
- 2. DIREZIONE DELLE STRUTTURE E SISTEMI DI SUPPORTO**
 - 2.1 DIREZIONE DELLE STRUTTURE (DIREZIONE AZIENDALE)
- 5. ASSISTENZA SPECIALISTICA AMBULATORIALE E STABILIMENTI TERMALI**
 - 5.6 AMBULATORIO DI DIAGNOSTICA PER IMMAGINI

ATTESO che la qualità di soggetto accreditato ai sensi del D.Lgs. n. 502/1992 e ss.mm.ii. è quella che identifica il potenziale erogatore di prestazione del servizio sanitario pubblico e che tale status non costituisce, ai sensi dell'art. 8 quater, comma 2, D.Lgs. n.502/199, vincolo per le aziende e gli enti del SSN alla remunerazione delle prestazioni, al di fuori degli accordi contrattuali di cui all'art. 8-quinquies dello stesso decreto;

STABILITO che:

- ai sensi dell'art. 6, comma 4, della citata L.R. 32/2007 e ss.mm.ii. l'accreditamento ha durata quinquennale ed è rinnovabile su richiesta del rappresentante legale della struttura presentata al competente Dipartimento della Giunta regionale almeno sei mesi prima della scadenza del quinquennio e corredata di autocertificazione attestante il mantenimento del possesso dei requisiti di accreditamento e del provvedimento comunale di autorizzazione all'esercizio in corso di validità;
- il Servizio del Dipartimento della Salute della Giunta regionale istituzionalmente preposto all'attività ispettiva verifica il mantenimento dei requisiti autocertificati nei termini e secondo le modalità di cui all'art. 7 della citata L.R. 32/2007 e ss.mm.ii;
- l'accreditamento istituzionale viene rinnovato dalla Giunta regionale per ulteriori cinque anni alle medesime condizioni tenuto conto dell'esito favorevole delle verifiche trasmesso da parte del Servizio suddetto. In caso di esito negativo della suddetta verifica, la Giunta dispone il diniego del rinnovo dell'autorizzazione;

PRECISATO che, ai sensi dell'art. 7 della L.R. 32/2007, come modificato dall'art. 10, comma 1 della L.R. n. 12/2016, il Dipartimento per la Salute e il Welfare, per il tramite del Servizio istituzionalmente preposto all'attività ispettiva, può disporre in ogni momento le attività ispettive per la verifica del possesso dei requisiti di accreditamento;

RITENUTO di comunicare il presente provvedimento ai Ministeri della Salute e dell'economia e Finanze, secondo le modalità dagli stessi prescritte;

DATO ATTO CHE:

- il Dirigente del Servizio del Dipartimento per la Salute e il Welfare, competente nelle materie trattate nel presente provvedimento, ha espresso il proprio parere favorevole in ordine alla regolarità tecnico amministrativa dello stesso, apponendovi la propria firma in calce;
- il Direttore del Dipartimento per la Salute e il Welfare, apponendo la sua firma sul presente provvedimento, sulla base del parere favorevole di cui al precedente punto, attesta che lo stesso è conforme agli indirizzi, funzioni ed obiettivi assegnati al Dipartimento medesimo;

A VOTI UNANIMI ESPRESSI NELLE FORME DI LEGGE

DELIBERA

per le motivazioni specificate in premessa, che qui si intendono integralmente trascritte e approvate

- a) **DI RILASCIARE** l'accreditamento istituzionale Classe 1 per il regime ambulatoriale di Diagnostica per immagini alla struttura "POLO BIOMEDICO ADRIATICO SrL" Partita IVA 01972680696, con sede operativa a Vasto in Via Aldo Moro n. 6 relativo alle seguenti parti del Manuale di Accreditamento:

1. DIRITTI DEI PAZIENTI

1.1 DIRITTI DEL PAZIENTE

2. DIREZIONE DELLE STRUTTURE E SISTEMI DI SUPPORTO

2.1 DIREZIONE DELLE STRUTTURE (DIREZIONE AZIENDALE)

5. ASSISTENZA SPECIALISTICA AMBULATORIALE E STABILIMENTI TERMALI

5.6 AMBULATORIO DI DIAGNOSTICA PER IMMAGINI

- b) **DI STABILIRE** che l'accreditamento istituzionale ha durata quinquennale ed è rinnovabile su richiesta del rappresentante legale della struttura da presentare al Dipartimento per la Salute e il Welfare della Giunta regionale almeno sei mesi prima della scadenza del quinquennio. La richiesta è corredata di autocertificazione attestante il mantenimento del possesso dei requisiti di accreditamento e del provvedimento comunale di autorizzazione all'esercizio in corso di validità. Il Servizio del Dipartimento per la Salute e il Welfare della Giunta Regionale istituzionalmente preposto all'attività ispettiva verifica il mantenimento dei requisiti autocertificati nei termini e secondo le modalità di cui all'art. 7 della L.R. n. 32/2007 e ss.mm.ii. L'accreditamento istituzionale viene rinnovato dalla Giunta Regionale per ulteriori cinque anni alle medesime condizioni del precedente quinquennio tenuto conto dell'esito favorevole delle verifiche trasmesso da parte del Servizio suddetto. In caso di esito negativo della suddetta verifica, la Giunta dispone il diniego del rinnovo dell'autorizzazione;
- c) **DI PRECISARE** che, ai sensi dell'art. 7 della L.R. n. 32/2007 e ss.mm.ii., il Dipartimento per la Salute e il Welfare, per il tramite del Servizio istituzionalmente preposto all'attività ispettiva, può disporre in ogni momento le attività ispettive per la verifica del possesso dei requisiti di accreditamento;
- d) **DI PRECISARE**, inoltre, che l'art. 7-bis della L.R. n. 32/2007 e ss.mm.ii. prevede la sospensione dell'accreditamento istituzionale, nei confronti dei soggetti privati accreditati ai sensi dell'art. 6 della L.R. n. 32/2007, qualora il Dipartimento per la Salute e il Welfare accerti, secondo il procedimento previsto dalla normativa, nell'ambito di prestazioni rese per conto del SSN, una situazione di irregolarità

nell'adempimento degli obblighi retributivi e contributivi nei confronti del personale dipendente riferita ad almeno tre mensilità consecutive, fino all'eventuale regolarizzazione dei predetti obblighi;

- e) **DI EVIDENZIARE** che, ai sensi dell'art. 8-quater, comma 2, del D.Lgs. 502/1992 e ss.mm.ii., la qualità di soggetto accreditato non costituisce vincolo per le Aziende e gli Enti del Servizio Sanitario nazionale a corrispondere la remunerazione delle prestazioni erogate, al di fuori degli accordi contrattuali di cui all'art. 8-quinquies del D. Lgs. 502/1992 e ss.mm.ii.;
- f) **DI DARE ATTO** che, con la sottoscrizione del presente provvedimento, il Dirigente del Servizio Programmazione socio-sanitaria del Dipartimento per la Salute e il Welfare attesta che il medesimo atto non comporta oneri a carico del bilancio regionale;
- g) **DI NOTIFICARE** la presente delibera al legale rappresentante della struttura "POLO BIOMEDICO ADRIATICO SiL" Partita IVA 01972680696, con sede operativa a Vasto in Via Aldo Moro n. 6;
- h) **DI TRASMETTERE** il presente provvedimento ai Direttori Generali delle Aziende Sanitarie Locali, all'Agenzia Sanitaria Regionale, nonché ai competenti Servizi del Dipartimento per la Salute e il Welfare disponendone la pubblicazione sul BURA per finalità notiziali;
- i) **DI TRASMETTERE** il presente provvedimento ai Ministeri della Salute e dell'Economia e Finanze secondo le modalità dagli stessi prescritte.

Segue Allegato

All. 1



ASR ABRUZZO
AGENZIA SANITARIA REGIONALE
Prot. n° 1702 Partenza
08/11/2018

Al Direttore del Dipartimento per la Salute e il Welfare
Dott. Angelo Muraglia

Al Dirigente del Servizio "Programmazione Socio Sanitaria"
Dott. Germano De Sanctis

Oggetto: Procedimento di accreditamento istituzionale della struttura Polo Biomedico Adriatico con sede a Vasto (CH) per prestazioni Diagnostica per Immagini. Trasmissione Valutazione Finale del CCRA.

In esito alle decisioni assunte dal CCRA in data 8 novembre 2018 con verbale n.14/2018, si trasmette in allegato, la Valutazione Finale e la relativa Proposta Motivata, riguardante l'accREDITAMENTO istituzionale della struttura in oggetto indicata per il seguito di competenza.



Il Direttore

Dott. Alfonso Mascitelli

Il Comitato di Coordinamento Regionale per L'Accreditamento

Nella riunione del 8 novembre 2018, vista la tipologia di accreditamento proposta motivatamente dall'Agenzia Sanitaria Regionale in ordine alla struttura **Polo Biomedico Adriatico Srl** (ex Bioanalisi Service sas) con sede operativa a Vasto in Via Aldo Moro n. 6 - p.i. 01972680696, ritenuto che la stessa è conforme a quanto previsto dalle disposizioni vigenti

Valuta

positivamente la tipologia di accreditamento della struttura **Polo Biomedico Adriatico Srl** con sede operativa a Vasto in Via Aldo Moro n. 6 - p.i. 01972680696 conformemente alla proposta dell'Agenzia Sanitaria Regionale riguardante:

- Tipologia accreditamento – classe 1 accreditamento istituzionale

sulla base dei risultati delle verifiche effettuate dal Gruppo GERA incaricato riguardanti:

L'ACCREDITAMENTO ISTITUZIONALE di base per la struttura **Polo Biomedico Adriatico Srl** con sede operativa a Vasto in Via Aldo Moro n. 6 - p.i. 01972680696, relativo alle seguenti Parti del Manuale di Accreditamento:

1. DIRITTI DEI PAZIENTI

- 1.1 DIRITTI DEL PAZIENTE

2. DIREZIONE DELLE STRUTTURE E SISTEMI DI SUPPORTO

- 2.1 DIREZIONE DELLE STRUTTURE (DIREZIONE AZIENDALE)

5. ASSISTENZA SPECIALISTICA AMBULATORIALE E STABILIMENTI TERMALI

- 5.6 AMBULATORIO DI DIAGNOSTICA PER IMMAGINI

Letto confermato e sottoscritto:

Il Direttore dell'ASR Abruzzo

Componente ASL 01 Dott.ssa Maria Pia Carelli

Componente ASL 02 Dott. Vincenzo Orsatti

Componente ASL 03 Dott.ssa Mariateresa Desiderio

Componente ASL 04 Dott.ssa Flavia Di Giangiacomo

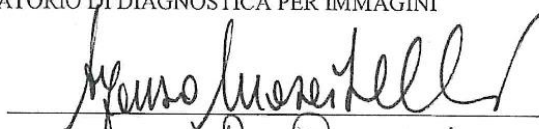
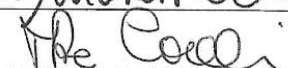
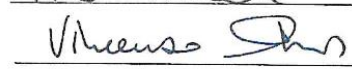
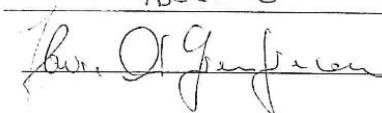

 ASSENTE



ACCREDITAMENTO
POLO BIOMEDICO ADRIATICO SRL
con sede operativa a VASTO (CH)

PROPOSTA MOTIVATA

Struttura Verificata: Polo Biomedico Adriatico Srl (ex Poliambulatorio Bioanalisi Service Sas) con sede operativa a Vasto in Via Aldo Moro n. 6 - p.i. 01972680696

Richiesta: Trasmessa all'esito di istruttoria dal Servizio Programmazione Socio Sanitaria con nota Prot. RA/0129977/18 del 07.05.2018 e integrata con nota dal Servizio Programmazione Socio Sanitaria Prot. RA/0298998/2018 del 30.10.2018 con la quale il Servizio ha comunicato l'intervenuta trasformazione societaria da Bioanalisi Service Sas a Polo Biomedico Adriatico Srl, con conservazione della stessa sede operativa, stessa partita IVA e rappresentante legale della struttura.

Accreditamento Istituzionale (LR 32/07): Regime Ambulatoriale (Diagnostica per Immagini)

Autorizzazione Definitiva: prot.n. 19/2015 del 24/04/2015 rilasciata dal comune di Vasto (CH), integrata e aggiornata con il provvedimento rilasciato dal comune di Vasto in data 19.02.2018 a seguito del cambio di denominazione sociale.

N.B. Manuale di Autorizzazione di cui alla DGR 591/P/2008 scheda 5.10/3.22 - lettera A)

Gruppo G.E.R.A. formalizzato con verbale del CCRA n. 5/2018

- Adele Rulli, Responsabile del gruppo visita
- Domenico De Angelis
- Marco Savini
- Rosario Pezzella
- Fabio Savini

**Referenti della Struttura**

- Anna Baccalà (Rappresentante Legale)
- Dott. Gentile (socio)
- Dott.ssa D'Addario (Resp. Qualità)
- Dott.ssa Valentini (Amministrativa)

La domanda pervenuta presenta la seguente richiesta

- Diagnostica per Immagini (regime ambulatoriale)

Schede del Manuale di Accreditamento ai sensi della DGR 591/P del 1 luglio 2008 esaminate dal Gruppo GERA:

1. DIRITTI DEI PAZIENTI

- 1.1 DIRITTI DEL PAZIENTE

2. DIREZIONE DELLE STRUTTURE E SISTEMI DI SUPPORTO

- 2.1 DIREZIONE DELLE STRUTTURE (DIREZIONE AZIENDALE)

5. ASSISTENZA SPECIALISTICA AMBULATORIALE E STABILIMENTI TERMALI

- 5.6 AMBULATORIO DI DIAGNOSTICA PER IMMAGINI

In data 11 maggio 2018 il CCRA formalizzava il gruppo GERA per la verifica dei requisiti di accreditamento della suddetta struttura.

In data 11 maggio 2018 la Segreteria Tecnica dell'ORA notificava al Responsabile e ai Componenti del Gruppo Visita l'attivazione del gruppo GERA per la verifica dei requisiti dell'accREDITAMENTO.

In data 13 giugno 2018 e in data 1 ottobre 2018 il Gruppo visita effettuava i sopralluoghi presso la struttura.

In data 5 novembre 2018 il gruppo GERA faceva pervenire alla Segreteria Tecnica dell'ORA la relazione finale comprensiva della relativa documentazione. La Segreteria Tecnica dell'ORA trasmetteva la suddetta documentazione a questa Agenzia Sanitaria in data 5 novembre 2018.



Nella relazione finale il gruppo GERA riportava quanto segue *“Alla luce di quanto esposto si esprime una valutazione positiva per lo sforzo fatto dal personale per una reale comprensione del sistema di accreditamento e per adeguarsi ai requisiti del Manuale richiesti dal modello regionale. Il sistema di accreditamento risulta ben strutturato. Si conferma, pertanto, il possesso del 100% dei requisiti di tipo A”*.

L'ASR, pertanto, procedeva all'analisi di quanto pervenuto non evidenziando criticità.

Conclusioni

Per quanto sopra rappresentato e vista la relazione del gruppo GERA

SI PROPONE

L'ACCREDITAMENTO ISTITUZIONALE della struttura Polo Biomedico Adriatico Srl con sede operativa a Vasto in Via Aldo Moro n. 6 - p.i. 01972680696, relativo alle seguenti Parti del Manuale di Accreditamento:

1. DIRITTI DEI PAZIENTI
 - 1.1 DIRITTI DEL PAZIENTE
2. DIREZIONE DELLE STRUTTURE E SISTEMI DI SUPPORTO
 - 2.1 DIREZIONE DELLE STRUTTURE (DIREZIONE AZIENDALE)
5. ASSISTENZA SPECIALISTICA AMBULATORIALE E STABILIMENTI TERMALI
 - 5.6 AMBULATORIO DI DIAGNOSTICA PER IMMAGINI

A handwritten signature in black ink, appearing to be the initials "Lu".

DELIBERAZIONE 30.09.2019, N. 575

D.Lgs. 29 marzo 2004 n. 102 - Riconoscimento dell'eccezionalità degli avversi eventi atmosferici - grandinata del 10 luglio 2019 nell'area fucense della Marsica, in Provincia dell'Aquila ed in Provincia di Chieti - Delimitazione dei territori colpiti ed accertamento danni alle produzioni e agli impianti produttivi.

17/09/2019

ORIGINALE



GIUNTA REGIONALE

Seduta in data **30 SET. 2019** Deliberazione N. **575**

Omissis

OGGETTO

D. Lgs. 29 marzo 2004 n. 102 – Riconoscimento dell'eccezionalità degli avversi eventi atmosferici – **grandinata del 10 luglio 2019** nell'area fucense della Marsica, in Provincia dell'Aquila ed in Provincia di Chieti - Delimitazione dei territori colpiti ed accertamento danni alle produzioni e agli impianti produttivi.

LA GIUNTA REGIONALE

VISTO il D.P.R. 616 del 24.07.77;

VISTO il D. Lgs n. 102 del 29/03/2004 e s. m.i.;

VISTI gli Orientamenti dell'Unione europea per gli aiuti di Stato nei settori agricolo e forestale e nelle zone rurali 2014 - 2020 (2014/C 204/01);

VISTO l'accertamento effettuato dal Servizio Territoriale per l'Agricoltura Abruzzo Ovest di Avezzano di cui all'Allegato 1, parte integrante e sostanziale della presente deliberazione, con la modulistica del MIPAAF, comunicato con nota prot. RA 0234727/19 del 14/08/2019, nel quale si attesta che l'incidenza, in termini percentuali, del danno sulla PLV è stato pari al 47,51% e che quindi ricorrono le condizioni di danno che giustificano le delimitazioni ai fini del riconoscimento dell'eccezionalità dell'avverso evento atmosferico - grandinata del 10/07/2019 nei seguenti fogli di mappa del Comune di Trasacco:

- Foglio di mappa 3 (per intero);
- Foglio di mappa 4 (per intero);
- Foglio di mappa 1 (quota parte);
- Foglio di mappa 2 (quota parte);

PRESO ATTO che gli accertamenti effettuati dal Servizio Territoriale per l'Agricoltura Abruzzo Sud di Chieti, a seguito delle segnalazioni pervenute da alcuni Comuni e da alcune Imprese Agricole della Provincia di Chieti, hanno evidenziato che la grandinata del 10/07/2019, pur avendo provocato danni consistenti su alcuni appezzamenti agricoli, l'incidenza della stessa a livello comprensoriale (territorio Comunale o parte di esso - foglio di mappa), risulta essere stato inferiore al 30% della P.L.V. (Produzione Lorda Vendibile).

RILEVATO, pertanto, che nei territori della Provincia di Chieti non ricorrono le condizioni di danno che giustificano le delimitazioni ai fini del riconoscimento dell'eccezionalità dell'avverso evento atmosferico nei territori della Provincia di Chieti;

PRESO ATTO che ai sensi dell'art. 1 comma 3 lettera b del D. Lgs. 29/03/2004 n. 102 sono previsti *"interventi compensativi esclusivamente nel caso di danni alle produzioni, strutture e impianti produttivi non inseriti nel Piano di Gestione dei rischi in agricoltura - anno 2019"*, approvato con Decreto D.M. n. 642 del 21/01/2019;

CONSIDERATO quindi che per le grandinate, inserite nell'allegato 1 del Piano di Gestione dei rischi in agricoltura - anno 2019 al punto 1.2.2.1 come avversità assicurabile, non ricorrono le condizioni per invocare gli interventi compensativi previsti dall'art. 5 comma 2 lettera a), mentre è possibile invocare gli interventi previsti dall'art. 5 comma 2 lettere b): prestiti ad ammortamento quinquennale a tasso agevolato, c): proroga delle operazioni di credito agrario, e d): agevolazioni previdenziali, del D. Lgs. 29/03/2004 n. 102;

DATO ATTO che la presente deliberazione non presenta aspetti di natura contabile;

RITENUTO quindi di proporre il riconoscimento dello stato di calamità naturale nelle zone colpite dall'avversità atmosferica - grandinata del 10 luglio 2019 (Comune di Trasacco) che ha causato gravi danni e compromesso la capacità produttiva dei territori delimitati;

UDITO il Componente la Giunta preposto alle Politiche Agricole che ne propone l'approvazione;

DATO ATTO che il Direttore del Dipartimento Agricoltura attesta, sottoscrivendola, la regolarità e la legittimità della proposta;

VISTA la L. R. 77/99 e s.m. e i.;

A VOTI unanimi espressi nelle forme di legge,

DELIBERA

Per le motivazioni espresse nelle premesse che qui si intendono integralmente riportate:

1. di approvare la proposta di declaratoria dell'eccezionalità degli avversi eventi atmosferici - grandinata del 10/07/2019 per i gravi danni alle produzioni e agli impianti produttivi assicurabili, con individuazione e delimitazione dei territori di seguito elencati della Provincia dell'Aquila:
Comune di Trasacco:
 - Foglio di mappa 3 (per intero);
 - Foglio di mappa 4 (per intero);
 - Foglio di mappa 1 (quota parte);
 - Foglio di mappa 2 (quota parte);
2. che non ricorrono le condizioni di danno che giustificano le delimitazioni ai fini del riconoscimento dell'eccezionalità dell'avverso evento atmosferico (percentuale di danno inferiore al 30% della P.L.V. - art. 5 del D. Lgs. 29/03/2004 n. 102) nei territori della Provincia di Chieti;
3. che la spesa occorrente per il ristoro dei gravi danni alle imprese agricole è stata stimata in € **6.846.340,00**;
4. che non presenta aspetti di natura contabile e che pertanto l'Allegato G non viene predisposto;
5. di pubblicare la presente deliberazione sul sito internet della Regione Abruzzo, identificato dall'indirizzo fisico con il seguente url: <http://www.regione.abruzzo.it/agricoltura>.

Allegati:

- 1) Nota prot. n. RA 0234727/19 del 14/08/2019 del Servizio Territoriale per l'Agricoltura Abruzzo Ovest di Avezzano DPD025, formata da n. 19 pagine (33 facciate).
-

Segue Allegato



GIUNTA REGIONALE
DIPARTIMENTO POLITICHE DELLO SVILUPPO RURALE E DELLA PESCA
SERVIZIO TERRITORIALE PER L'AGRICOLTURA ABRUZZO OVEST DPD 025
UFFICIO AUTORIZZAZIONI, LICENZE, VERIFICA E PAGAMENTO DANNI DA FAUNA SELVATICA E DA CALAMITA', PROCEDURE UMA
 Piazza Torlonia 91 - 67051 Avezzano (AQ)

Prot. n. RA 0234222/19

Avezzano, li 14 AGO, 2019

Riferimento _____

Al Servizio Territoriale per l'Agricoltura
 Abruzzo sud DPD 026 CHIETI
dpd026@regione.abruzzo.it
 Alla C.A. del Dr. Antonio MARCUCCI

OGGETTO. D.lgs 102/2004 e DM 21.01.2019 nr. 642. Piano di Gestione dei rischi in agricoltura per l'anno 2019.
 Riconoscimento dell'eccezionalità degli avversi eventi atmosferici del 10 luglio 2019.
 Delimitazione dei territori colpiti ed accertamento danni alle imprese agricole.

Con riferimento all'oggetto, si trasmette la documentazione inerente alle procedure di cui al D.lgs 29.03.2004 n. 102, per il riconoscimento dell'eccezionalità degli avversi eventi atmosferici del 10 luglio 2019 (grandinata) nell'area fucense della Marsica in provincia di L'Aquila.

La documentazione tecnica raccolta in allegato si compone di:

- relazione tecnica generale
- moduli mipaf/sian a-b-c-d-e-f-g
- report condizioni metereologiche del 10/07/2019
- referto fotografico
- planimetria generale dell'area interessata
- nota confagricoltura del 24/07/2019 prot. r.a. 0218124/25/07/19

Cordiali saluti

Il Responsabile dell'Ufficio
 Specialista Tecnico Roberto Isopo

REGIONE ABRUZZO
DIPARTIMENTO POLITICHE DELLO SVILUPPO RURALE E DELLA
PESCA
SERVIZIO TERRITORIALE PER L'AGRICOLTURA ABRUZZO OVEST
UFFICIO AUTORIZZAZIONI, LICENZE, VERIFICA E PAGAMENTO
DANNI DA FAUNA SELVATICA E DA CALAMITA', PROCEDURE UMA
AVEZZANO (AQ)

DECRETO LEGISLATIVO 29 MARZO 2004, N°102
Art.5 " INTERVENTI COMPENSATIVI"

E

DECRETO LEGISLATIVO N°82/2008 (Versione consolidata)

Giunta Regionale d'Abruzzo
Giunta Regionale d'Abruzzo

RELAZIONE TECNICA DI ACCERTAMENTO DEI DANNI ALLE
COLTURE E
DELIMITAZIONE DEL TERRITORIO

TERRITORIO DEL FUCINO
EVENTO GRANDINIGENO DEL GIORNO 10/07/2019

Spec. Tec. Antonio FELLI

Ass. Tec. Adamo CECI

Ass. Inf. Sandro MACERA

AGOSTO, 2019



PREMESSA

Il territorio del Fucino, situato nella parte centrale appenninica dell'Abruzzo a 700 metri sul livello del mare, ricorda tanti fenomeni atmosferici avversi, dalle gelate tardive a quelle anticipate, a grandinate e a temporali dannosi, ma la frequenza e l'intensità con la quale si stanno registrando tali eventi in questi ultimi anni lasciano pensare che siano realmente in atto repentini cambiamenti delle condizioni climatiche generali.

Il territorio del Fucino, che si sviluppa su una superficie di circa 13.000 ettari, viene definito come "ORTO D'ITALIA" avendo la possibilità di poter coltivare ortaggi in modo intensivo anche durante il periodo estivo avvalendosi della peculiare altitudine che attenua la morsa del caldo.

La zona interessata dal fenomeno grandinigeno del 10.07.2019, di seguito meglio indicata e delimitata, fa parte integrante della storia e della evoluzione colturale dell'intera piana fucense.

Troviamo infatti coltivate tutte le specie classiche dell'area, che vanno dalle patate alle carote e agli ortaggi, mentre sono più limitati gli investimenti a colture graminacee come frumento, orzo e mais.

L'area colpita ricade interamente nel Comune di Trasacco.

I DATI METEO

Si è proceduto alla richiesta dei dati meteo al Centro Agro-metereologico della Regione Abruzzo, in quanto sono in funzione nel comprensorio fucense due centraline elettroniche, una localizzata in territorio di Avezzano località strada 5 ed una posizionata nella zona centrale del Fucino località Ottomila.

L'analisi dei dati meteo evidenziano che nel pomeriggio di mercoledì 10 luglio, si sono verificate precipitazioni, tra le ore 14.00 e le 15.00, di oltre 40 mm di pioggia.

I dati relativi alle temperature in particolare con riferimento ai valori delle massime, evidenziano che c'è stata una diminuzione repentina della temperatura passata da 30°C. delle ore 13.00 a 17°C. delle ore 15.00, quindi con una diminuzione di 13°C. in brevissimo tempo.



Stazione di Borgo Ottomila- temperature e precipitazioni orarie dei giorni 9 e 10 luglio 2019

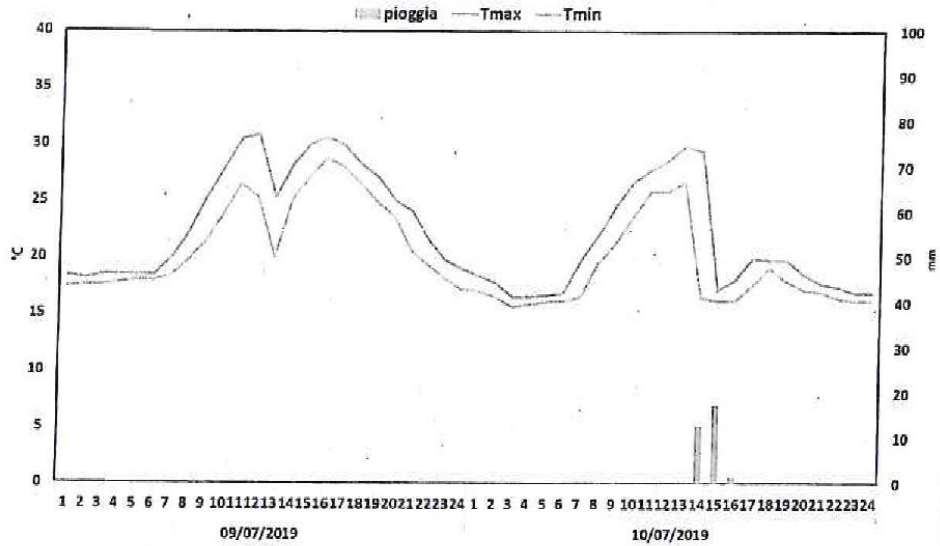

Giunta Regionale d'Abruzzo
Giunta Regionale d'Abruzzo

Stazione di Avezzano- temperature e precipitazioni orarie dei giorni 9 e 10 luglio 2019

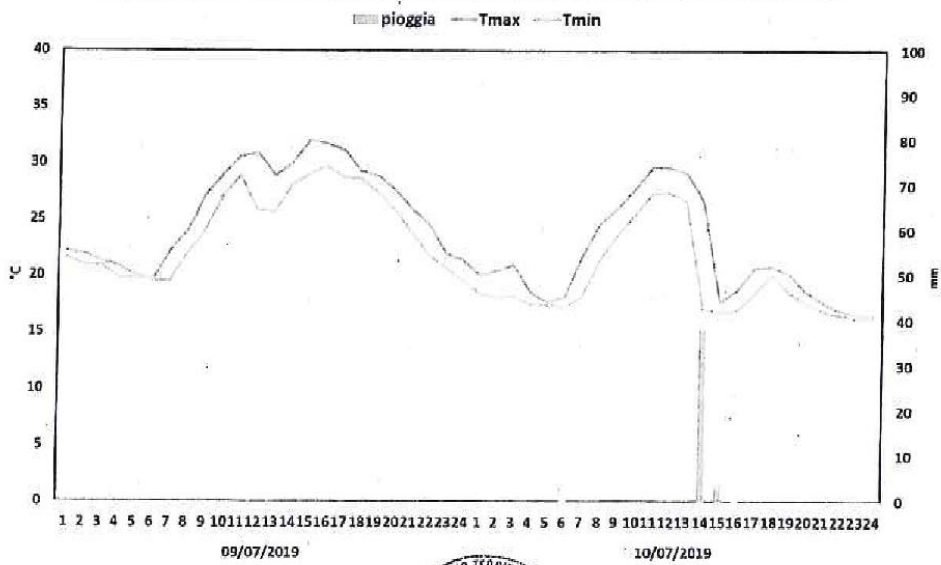

GLI EVENTI SEGNALATI

La grandinata è stata segnalata dalla CONFAGRICOLTURA L'AQUILA al Dipartimento Politiche dello Sviluppo Rurale e della Pesca e all'Assessore Regionale all'Agricoltura in data 24.07.2019, acquisita al prot. Regione Abruzzo il 25.07.2019 al nr. 0218124/19.

DANNI ALLE COLTURE

L'estensione complessiva della zona interessata dall'evento è di 1400 ettari circa.

Nella zona sono presenti i tipici investimenti che caratterizzano l'intero territorio del Fucino e sulla base dei sopralluoghi effettuati, viene stimata una ripartizione culturale all'interno dell'area colpita come di seguito riportato:

patate 30%

Mais 2%

Fumento e orzo 1%

Ortaggi vari 53%

Carota 14%

I principali danni verificati sulle colture sono consistiti, in generale, nella rottura delle foglie costituenti il cespo delle insalate, degli spinaci, del radicchio e di altri ortaggi minori che si trovavano in avanzata fase di crescita; rottura degli steli e defogliazione per le patate con incidenza più grave per le varietà precoci che si trovavano in fase di accrescimento dei tuberi; per i finocchi nella rottura degli steli oltre ai colpi di grandine diretti sulla parte esposta del grumolo; per il pomodoro oltre alla defogliazione e colpi diretti sulle bacche già presenti, si riscontra anche la cascola dei fiori sui palchi in allegazione al momento dell'evento; per il mais il danno è ascrivibile allo sfilacciamento delle prime foglie disposte verso il basso dello stelo, mentre per i restanti cereali, frumento ed orzo che si trovavano in fase di maturazione, sono state rilevate rotture ed asportazioni a carico delle spighe.



A questi danni vanno poi anche sommati i cosiddetti danni indiretti dovuti alla comparsa di fenomeni di marcescenza, di insediamento di malattie fungine e costipazione del terreno che necessitano di specifici, ripetuti ed onerosi interventi.

Sulla base della stima sulla ripartizione colturale, gli investimenti in termini di superficie e coltura presenti al momento dell'evento vengono illustrati nella seguente tabella:

RIEPILOGO DELLA SUPERFICIE INVESTITA DALL'EVENTO METEOROLOGICO.

COLTURE	SUPERFICIE (IN HA)
PATATE	420
CAROTE	196
MAIS DA TRINCIATO	28
FRUMENTO ED ORZO	14
ORTAGGI VARI	742
TOTALE	1400

Giunta Regionale d'Abruzzo
Giunta Regionale d'Abruzzo

I DANNI ALLE STRUTTURE E INFRASTRUTTURE AZIENDALI

Nella zona interessata all'evento grandinigeno insistono molteplici strutture agricole, di queste alcune sono utilizzate per rimessa derrate, altre per rimessa attrezzature ed altre ancora per lavorazione dei prodotti agricoli.

Dai sopralluoghi effettuati e dai riscontri avuti con gli operatori locali, si può affermare che la grandinata non ha provocato danni apprezzabili alle strutture aziendali, tantomeno alla viabilità interpodereale ed alle opere di bonifica.



DELIMITAZIONE DEL TERRITORIO INTERESSATO ALLA GRANDINATA

Si allega una cartografia di dettaglio dove viene evidenziato il territorio fucense delimitato. Di seguito si riporta una tabella con l'indicazione del comune interessato dagli eventi meteorici avversi con i relativi fogli catastali.

COMUNE	FOGLI CATASTALI
TRASACCO	1 PARZIALE
TRASACCO	2 PARZIALE
TRASACCO	3 INTERO
TRASACCO	4 INTERO

Giunta Regionale d'Abruzzo
Giunta Regionale d'Abruzzo

VALUTAZIONE DEI DANNI ACCERTATI

La stima della percentuale dei danni è stata fatta sulla base delle considerazioni precedentemente riportate e sono stati individuati sui valori del 30%, per le patate, per le carote il 20%, il mais ha subito danni inferiori, stimati per una percentuale del 15%, per il frumento e per l'orzo il danno stimato è del 20%, mentre per la vasta gamma degli ortaggi, insalata radicchio, finocchi, sedano, spinaci, cavoli, pomodoro ecc. è stato stimato un danno pari al 65% della produzione. Nel complesso il danno ponderato per l'intera area delimitata supera il 40%.

Il prezzo unitario medio delle singole colture danneggiate è stato individuato dal dato medio dell'ultimo triennio rilevato sulla base delle conoscenze dei relatori sulle dinamiche in loco del mercato di produzione. Tale metodologia è stata ritenuta più rappresentativa della realtà economica in esame.



PROSPETTO RIEPILOGATIVO

COLTURE	SUP.HA DELIMITATA	PROD. UNIT. ULTIMO TRIENNIO QL./HA	PREZZI MEDI ULTIMIO TRIENNIO E./QL.	% DANNO ACCERTATO
PATATE	420	500	22.00	30
CAROTE	196	650	15.00	20
MAIS TRINCIATO	28	700	3.50	15
FRUMENTO ED ORZO	14	60	22.00	20
ORTAGGI	742	350	30.00	65

 Giunta Regionale d'Abruzzo
 Giunta Regionale d'Abruzzo
CONSIDERAZIONI FINALI

Ai sensi del Decreto Legislativo 29/3/2004 n.102 e ss.mm.ii, pur avendo accertato un danno superiore al 40% della Produzione Lorda Vendibile riferita alle produzioni agricole, in applicazione dell'art.5 (interventi compensativi) comma 4 del citato Decreto legislativo combinato ai dettami del Piano di Gestione dei rischi in agricoltura per l'anno 2019 approvato con D.M.21/1/2019 n.642, non ricorrono le condizioni per l'attivazione delle provvidenze di cui al D.Lgs 102/2004 in quanto trattasi di colture assicurabili.

Sono invece invocabili gli interventi previsti all'art. 5 comma 2 lettera b): prestito ad ammortamento quinquennale per le esigenze di esercizio dell'anno in cui si è verificato l'evento dannoso e per l'anno successivo da erogare a tasso agevolato, c): proroga delle operazioni di credito agrario, d): agevolazioni previdenziali adottati dalla Giunta regionale con la deliberazione di proposta di declaratoria, tenuto conto delle esigenze e dell'efficacia dell'intervento nonché delle risorse finanziarie disponibili.

Per contro, non sono stati riscontrati danni alle strutture aziendali ne alle opere di bonifica.

ALLEGATI:

- 1) MODULI MIPAF/SIAN A-B-C-D-E-F-G
- 2) REPORT CONDIZIONI METEOROLOGICHE DEL 10/07/2019



- 3) REFERTO FOTOGRAFICO
- 4) PLANIMETRIA GENERALE DELL'AREA INTERESSATA
- 5) NOTA CONFAGRICOLTURA DEL 24/07/2019 PROT. R.A. 0218124/25/07/19

Il Responsabile dell'Ufficio
Agrot. Roberto Isopo

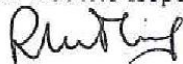

IL DIRIGENTE
ad interim
(Dott. Bernardo Serra)



All. 1

mod. A

DEL 10.07.2019

Ministero delle politiche
agricole e forestali
S.I.A.N.

ACCERTAMENTO EVENTI CALAMITOSI
(compilare per ciascun evento)

AVEZZANO li, 13 AGO, 2019

REGIONE ABRUZZOPROVINCIA L'AQUILA

EVENTO CALAMITOSO:

<input checked="" type="checkbox"/>	GRANDINATE	<input type="checkbox"/>	07 VENTI SCIROCCALI
<input type="checkbox"/>	02 GELATE	<input type="checkbox"/>	08 TERREMOTO
<input type="checkbox"/>	03 PIOGGE PERSISTENTI	<input type="checkbox"/>	09 TROMBA D'ARIA
<input type="checkbox"/>	04 SICCIITA'	<input type="checkbox"/>	10 BRINATE
<input type="checkbox"/>	05 ECCESSO DI NEVE	<input type="checkbox"/>	11 VENTI IMPETUOSI
<input type="checkbox"/>	06 PIOGGE ALLUVIONALI	<input type="checkbox"/>	12 MAREGGIATE

Giunta Regionale d'Abruzzo
Giunta Regionale d'Abruzzo

DATA:

periodi dal 10 / 07 / 2019 al 10 / 07 / 2019
dal ___ / ___ / ___ al ___ / ___ / ___
dal ___ / ___ / ___ al ___ / ___ / ___

giorni ___ / ___ / ___ ___ / ___ / ___
___ / ___ / ___ ___ / ___ / ___

NOTE: l'evento grandinigeno ha interessato un'area delimitata del Fucino



Timbro e firma
IL DIRIGENTE DEL SERVIZIO
Dott. Stefano Serra

(da compilare a cura del Mipa)

Data acquisizione ___ / ___ / ___

Prot. _____

Giunta Regionale d'Abruzzo
Giunta Regionale d'Abruzzo

Ministero delle politiche
agricole e forestali
S.I.A.N.

REGIONE ABRUZZO mod. B
PROVINCIA L'AQUILA
EVENTO DEL 10.07.2019

Data 13 AGO 2019

PRODUZIONE ORDINARIA DEL TERRITORIO DELIMITATO

COLTURE	ESTENSIONE (Ha)	QUANTITA' (q.li)	VALORE (importi in migliaia di Euro)
ERBACEE DA GRANELLA (cereali, leguminose, oltaginose ecc.)	14	840	18,48
ERBACEE DA SEME (mais da seme, ortive da seme ecc.)			
ERBACEE INDUSTRIALI (tabacco, bietola da zucchero ecc)	28	19.600	68,60
FORAGGERE			
ORTIVE IN PIENO CAMPO	1.358	597.100	14.322,00
ORTIVE PROTETTE			
FLORICOLE IN PIENO CAMPO			
FLORICOLE PROTETTE			
ARBOREE FRUTTICOLE			
ARBOREE DA LEGNO			
VIVAI			
ALTRE PRODUZIONI VEGETALI			
PRODUZIONI ZOOTECNICHE			
BOVINI DA LATTE	N° CAPI		
BOVINI DA CARNE			
SUINI			
OVICAPRINI			
AVICOLI			
ALTRE PRODUZIONI ZOOTECNICHE			
PRODUZIONI APISINICHE			
	N° ARNIE		
TOTALE PRODUZIONE LORDA VENDIBILE AREA DELIMITATA			14.409,08



IL DIRIGENTE DEL SERVIZIO
Dott. Alessandro Serrà

Le produzioni zootecniche ricompiate negli allevamenti aziendali non vanno riportate nel presente modello in quanto considerate con le produzioni zootecniche

Ministero delle politiche agricole e forestali
S.I.A.N.

Giunta Regionale
Abruzzo

REGIONE ABRUZZO
PROVINCIA L'AQUILA
EVENTO DEL 10.07.2019

mod. C

ACCERTAMENTO DEI DANNI ALLE PRODUZIONI NEL TERRITORIO DELIMITATO

Data 13 AGO 2019

codici	Colture / Allevamenti danneggiati	PRODUZIONE ORDINARIA				Danno accertato		danno effettivo		Danno Riconosciuto MIPAF
		Superficie o N° capi	Prod. unitaria	Prod. totale	Prezzo unitario	Valore globale	%	valore	%	
		1	2	3 = 1 x 2	4	5 = 3 x 4	6	7	8 = 6 - 7	9
	PATATE	420	500	210.000	22,00	4.620,00	30	1.386,00		
	CAROTE	196	650	127.400	15,00	1.911,00	20	382,20		
	MAIS DA TRINCIATO	28	700	19.600	3,50	68,60	15	10,29		
	FRUMENTO E ORZO	14	60	840	22,00	18,48	20	3,70		
	ORTAGLI	742	350	259.700	30,00	7.791,00	65	5.064,15		

totale	Coltivazioni									
totale	allevamenti									
produzioni	apicoltura									



Timbro e firma
Dirigente del Servizio Regionale Agrario
Dott. Riccardo Sotte

14.409,08 / 47,51 / 6.846,34

Giunta Regionale d'Abruzzo

Ministero delle politiche agricole e forestali
S.I.A.N.

REGIONE ABRUZZO mod. D
PROVINCIA L'AQUILA
EVENTO DEL 10.07.2019

Data 13 AGO, 2019

STIMA DEI DANNI ALLE STRUTTURE AZIENDALI

Produzione lorda vendibile ordinaria del territorio delimitato (totale mod. B): € 14.409,08

COD.	NATURA DANNO	QUANTITA'	IMPORTO DANNO	DESCRIZIONE DANNO	(importi in migliaia di Euro)	
					DANNO RICONOSCIUTO	MIPAF
01	Ai terreni non ripristinabili	ha.	0,00			
02	Ai terreni ripristinabili	ha	0,00			
03	Ai fabbricati ed altri manufatti rurali	n.	0,00			
04	Alle strade pedonali e canali di scolo aziendali	ml	0,00			
05	Alle piantagioni arboree da frutto	ha	0,00			
06	Alle scorte vive	n. capi	0,00			
07	Alle scorte morte	q.li	0,00			
08	Alle Macchine ed attrezzi	n.	0,00			

IMPORTO TOTALE : € 0,00

INCIDENZA % DEL FABBISOGNO DI SPESA SULLA P.L.V. ORDINARIA DEL TERRITORIO PER ESECUZIONE INTERVENTI: 0,00



Timbro e firma

[Signature]
Dott. Bernabè Serra

Giunta Regionale d'Abruzzo
Giunta Regionale d'Abruzzo

Ministero delle politiche
agricole e forestali
S.I.A.N.

mod. E

REGIONE ABRUZZO

PROVINCIA L'AQUILA

EVENTO DEL 10.07.2019

Data 13 AGO 2019

STIMA DEI DANNI ALLE STRUTTURE INTERAZIENDALI E ALLE OPERE DI BONIFICA

COD.	NATURA DANNO	QUANTITA'	IMPORTO DANNO	DESCRIZIONE DANNO	(importi in migliaia di Euro)	
					DANNO RICONOSCIUTO MIPAF	DANNO RICONOSCIUTO MIPAF
01	- ALLE STRADE INTERPODERALI - ALLE OPERE DI APPROVVIGIONAMENTO IDRICO - ALLE RETI IDRAULICHE ED IMPIANTI IRRIGUI AL SERVIZIO DI PIU' AZIENDE	ml	0,00	---		
02	- ALLE OPERE PUBBLICHE DI BONIFICA	ml	0,00	---		



Timbro e firma

[Signature]
IL DIRIGENTE DEL SERVIZIO
Dott. *[Name]* Serra

Ministero delle politiche agricole e forestali S.I.A.N.

REGIONE ABRUZZO
PROVINCIA L'AQUILA
EVENTO DEL 10.07.2019

mod. F

Data 13 AGO, 2019

COMUNI RICADENTI NEL TERRITORIO DELIMITATO

Table with 4 columns: 1 PRODUZIONE, 2 STRUTTURE AZIENDALI, 3 STRUTTURE INTERAZIENDALI, 4 OPERE DI BONIFICA. Rows include 'Intera Provincia' and 'TRASACCO'.

Giunta Regionale d'Abruzzo
Giunta Regionale d'Abruzzo

Indicare senza abbreviazioni la dizione del Comune, barrando una o più caselle in corrispondenza del tipo di danno subito



Imbro e firma

IL DIRIGENTE DEL SERVIZIO
Dott. Bernard Serra

Ministero delle politiche
agricole e forestali
S.I.A.N.

REGIONE ABRUZZO
PROVINCIA L'AQUILA
EVENTO DEL 10.07.2019

mod. G

Data 13 AGO, 2019

Individuazione interventi Decreto Legislativo 29 marzo 2004, n.102

danni	Tipologia di intervento (*)
<input checked="" type="checkbox"/> Produzione	Art. 5, comma 2: di cui alle lettere: a <input checked="" type="checkbox"/> <input checked="" type="checkbox"/> <input checked="" type="checkbox"/>
<input type="checkbox"/> Strutture aziendali	Art. 5 comma 3; <input type="checkbox"/>
<input type="checkbox"/> Strutture interaziendali	Art. 5, comma 6; <input type="checkbox"/>
<input type="checkbox"/> Opere di Bonifica	Art. 5, comma 6; <input type="checkbox"/>

N.b. : Barrare la casella a sinistra del danno e le caselle riguardanti gli interventi richiesti.

Giunta Regionale d'Abruzzo
Giunta Regionale d'Abruzzo

art 5, comma 2 di cui lettera:

- a) contributi in conto capitale fino all'80 per cento del danno accertato sulla base della produzione lorda vendibile ordinaria del triennio precedente;
- b) prestiti ad ammortamento quinquennale per le esigenze di esercizio dell'anno in cui si è verificato l'evento e per l'anno successivo, da erogare al seguente tasso agevolato:
 - 1) 20 per cento del tasso di riferimento per le operazioni di credito agrario oltre i 18 mesi per le aziende ricadenti in zone svantaggiate;
 - 2) 35 per cento del tasso di riferimento per le operazioni di credito agrario oltre i 18-mesi per le aziende ricadenti in altre zone;
 nell'ammontare del prestito sono comprese le rate delle operazioni di credito in scadenza nei 12 mesi successivi all'evento inerenti all'impresa agricola;
- c) proroga delle operazioni di credito agrario, di cui all'art.7 del Decreto Legislativo 29 marzo 2004, n.102, pubblicato nella Gazzetta Ufficiale del 23 aprile 2004, n.95;
- d) agevolazioni previdenziali di cui all'art. 8 del Decreto Legislativo 29 marzo 2004, n.102, pubblicato nella Gazzetta Ufficiale del 23 aprile 2004.

- art.5 comma 3: In caso di danni causati alle strutture aziendali e alle scorte possono essere concessi a titolo di indennizzo contributi in conto capitale fino al 100% dei costi effettivi.

- art 5, comma 6: compatibilmente con le esigenze primarie delle imprese agricole, possono essere adottate misure volte al ripristino delle infrastrutture connesse all'attività agricola, tra cui quelle irrigue e di bonifica, con onere della spesa a totale carico del Fondo di solidarietà nazionale.



inbno e firma

IL DIRIGENTE DEL SERVIZIO
Dest. Bernardo Serra



ALL. 2

SERVIZIO PRESIDIO TECNICI DI SUPPORTO AL SETTORE AGRICOLO
*Ufficio direttiva nitrati e qualità dei suoli, coordinamento servizi
vivaistici e agrometeo (Cepagatti - Scerni)*

**REPORT SULLE CONDIZIONI
METEOROLOGICHE AVVERSE DEL 10 LUGLIO
2019 NELLA REGIONE ABRUZZO**

Giunta Regionale di Abruzzo
Giunta Regionale di Abruzzo



Bruno Di Lena
Domenico Giuliani
Fernando Antenucci



La regione Abruzzo è stata investita nella giornata del 10 luglio 2019 da forti rovesci associati a grandine e raffiche di vento, i quali hanno determinato danni rilevanti alle colture, soprattutto in alcune aree della fascia collinare litoranea.

In questa nota si riportano gli andamenti orari delle temperature e precipitazioni dei giorni 9 e 10 luglio per le località descritte nella figura 1.

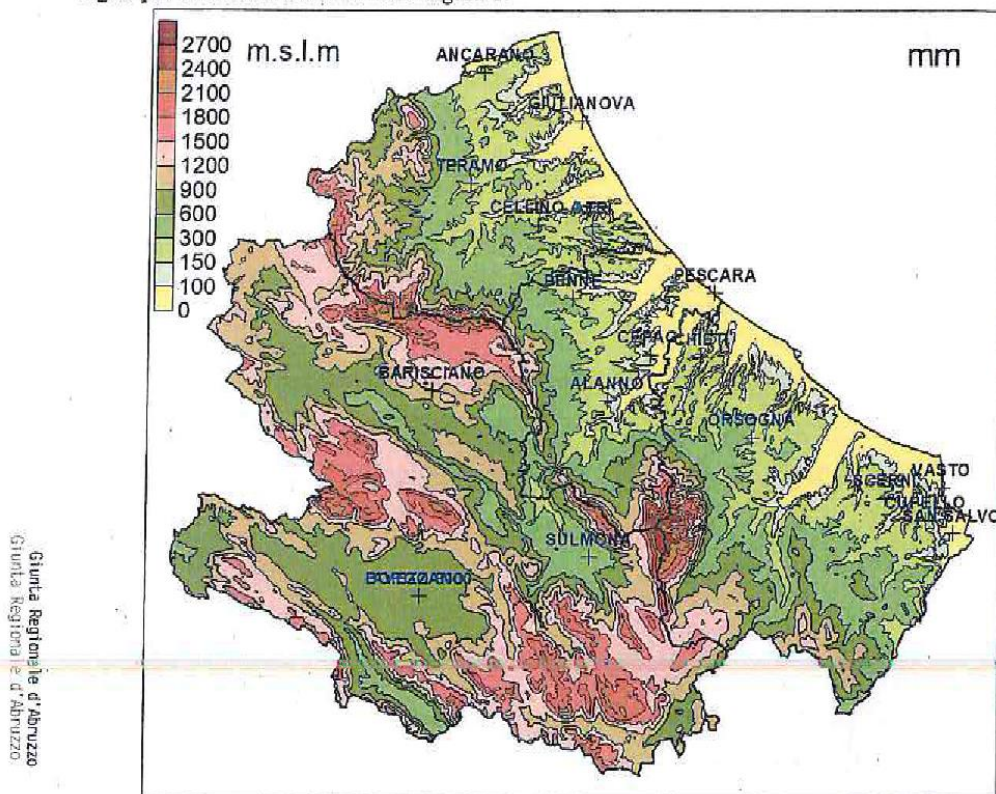
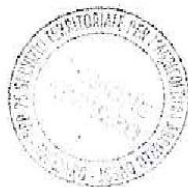

Fig. 1 Distribuzione territoriale di alcune stazioni automatiche afferenti alle reti di monitoraggio del centro Agrometeorologico regionale di Scerni e del Servizio Idrografico della regione Abruzzo.

Le piogge si sono verificate nel primo pomeriggio del giorno 10 luglio in corrispondenza di un brusco calo dei valori termici che nel giorno precedente avevano superato ampiamente i 30°C.

Le figure 2 e 3, elaborate sulle informazioni pubbliche della rete radar nazionale Radar-DPC che è la piattaforma del Dipartimento della Protezione Civile, consentono di visualizzare sia i fenomeni in corso sia quelli registrati nelle ultime 24 ore attraverso l'elaborazione, in tempo reale, di dati grezzi provenienti dalla rete radar nazionale, dalla rete delle stazioni pluviometriche e termometriche, dai dati satellitari e dalla rete di fulminazioni.

Le aree maggiormente colpite dalla perturbazione del giorno 10 luglio 2019 risultano quelle della fascia collinare litoranea ad iniziare da Giulianova e l'area interna del Fucino. (Fig. 2)



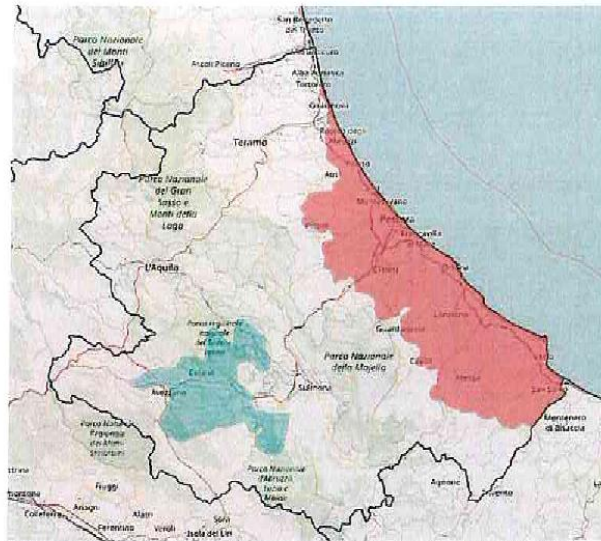

Fig.2 – Distribuzione territoriale; dalle ore 11:00 alle ore 16:00, della perturbazione del 10 luglio 2019

Nella figura 3 sono evidenziate le aree interessate dalle dagli eventi temporaleschi locali di maggiore intensità (colore blu - classificate come "pioggia molto forte" nelle immagini del Radar DPC) e persistenza temporale (colore blu intenso).

Giunta Regionale d'Abruzzo
Giunta Regionale d'Abruzzo

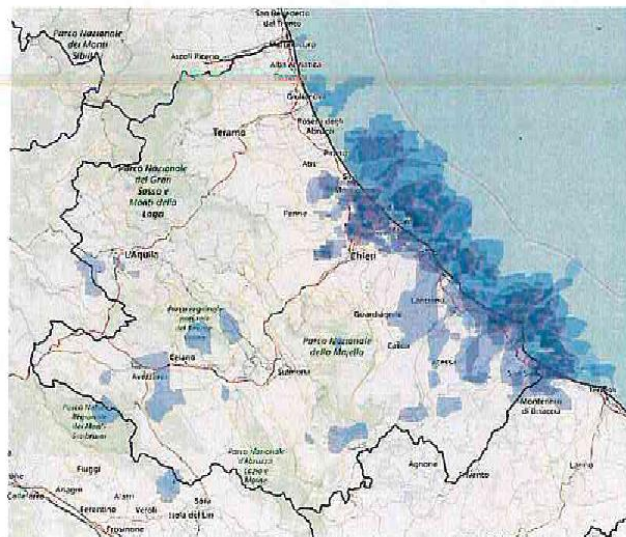
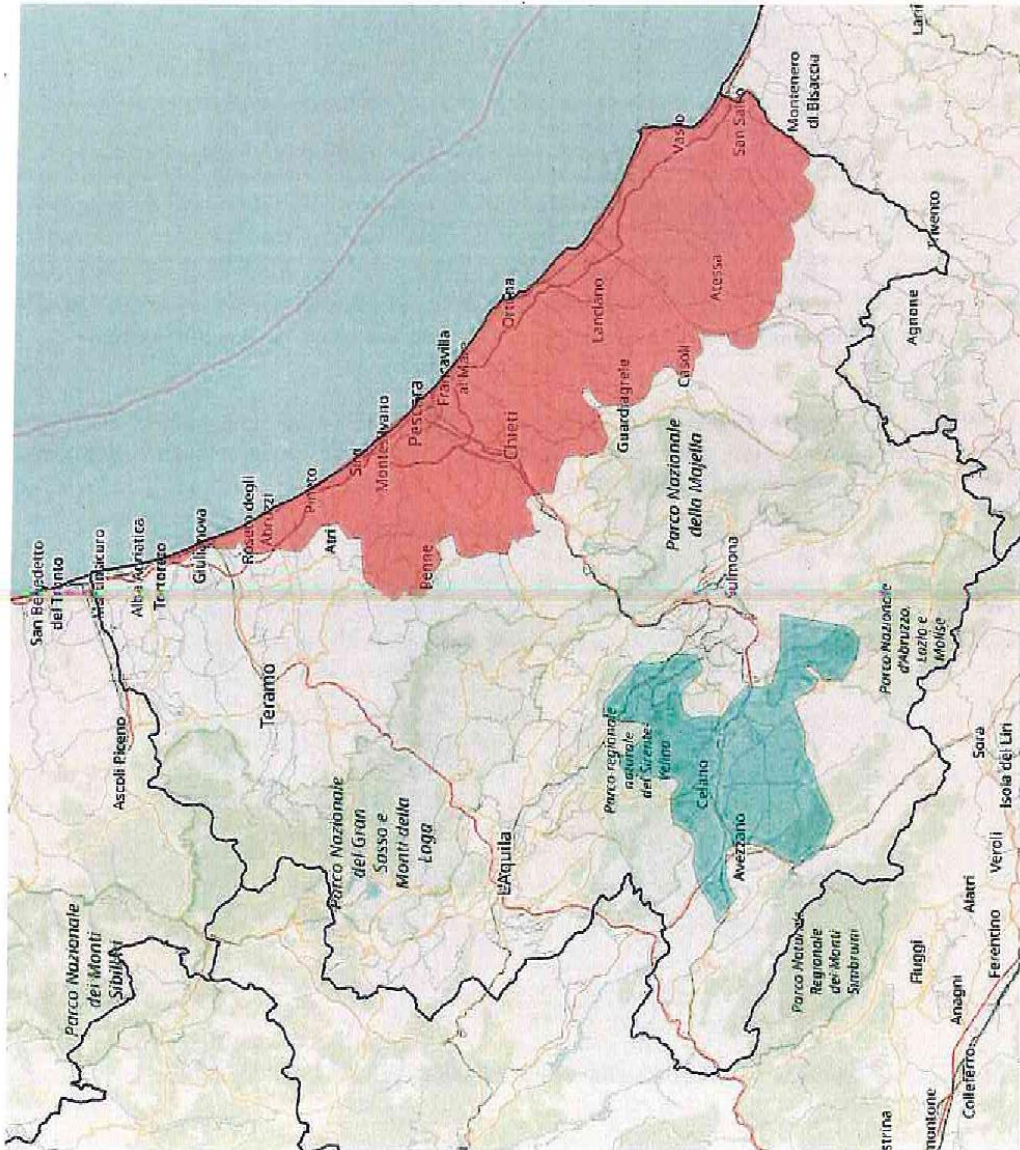

Fig. 3 – Distribuzione degli eventi temporaleschi del 10 luglio 2019



Giunta Regionale d'Abruzzo
Giunta Regionale d'Abruzzo



Giunta Regionale d'Abruzzo
Giunta Regionale d'Abruzzo

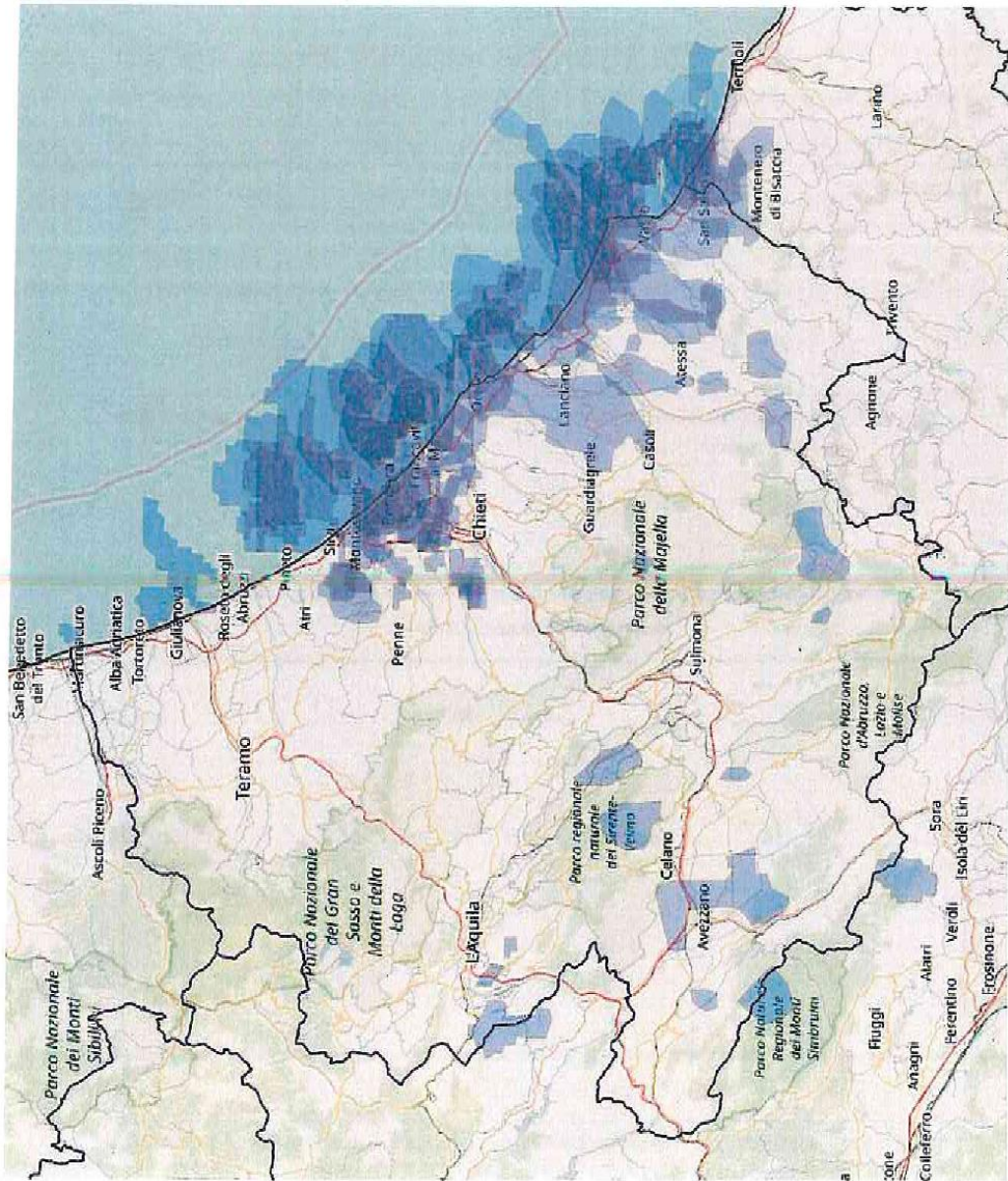

Giunta Regionale d'Abruzzo
Giunta Regionale d'Abruzzo

Stazione di Borgo Ottomila- temperature e precipitazioni orarie dei giorni 9 e 10 luglio 2019

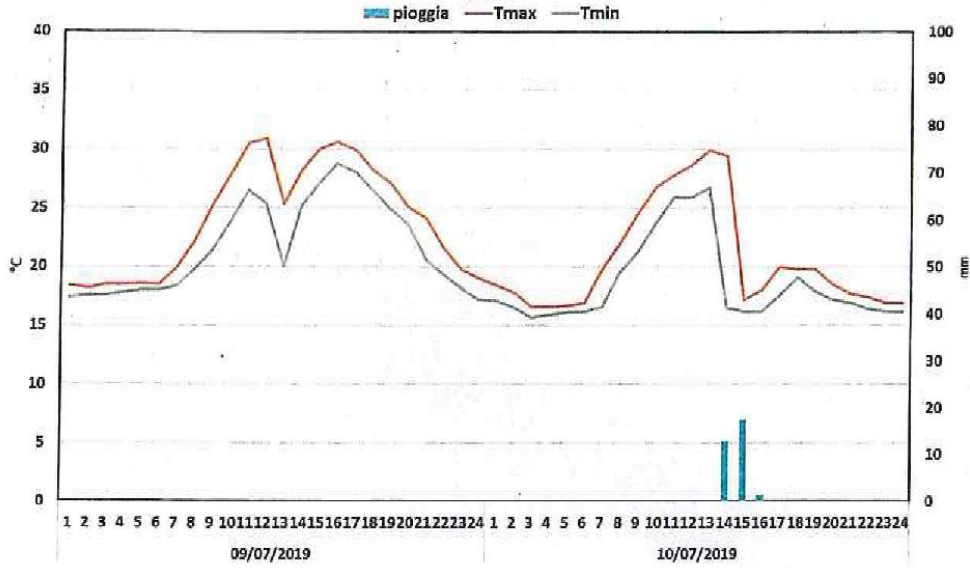

Stazione di Avezzano- temperature e precipitazioni orarie dei giorni 9 e 10 luglio 2019

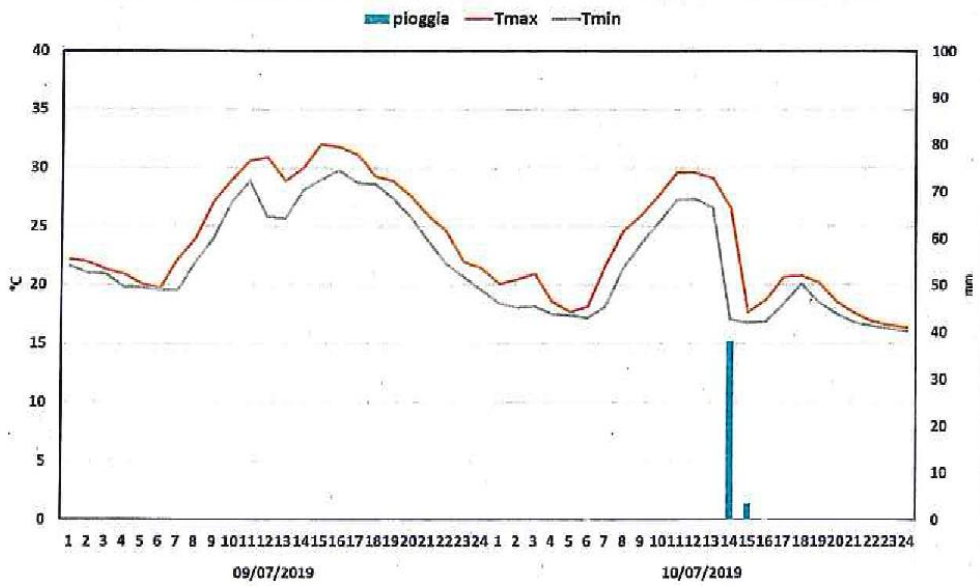

Le precipitazioni totali, concentrate in poco più di 4-5 ore, sono state caratterizzate da una estrema variabilità toccando i valori massimi nelle località di Pescara e Vasto dove sono stati rilevati rispettivamente 125,4 e 99,4 mm (Fig. 4). Le aree interne, fatta eccezione per le località di Avezzano e Borgo Ottomila dove sono stati rilevati rispettivamente 42 e 32 mm di pioggia, sono state meno interessate dalla perturbazione (Tab. 1)

Le precipitazioni massime orarie si sono collocate nell'intervallo compreso tra i 3,8 mm di Alanno e 87,2 mm di Pescara. Si segnala anche la stazione di Vasto dove in un'ora sono piovuti 71,2 mm (Fig. 5 e Tab.1)

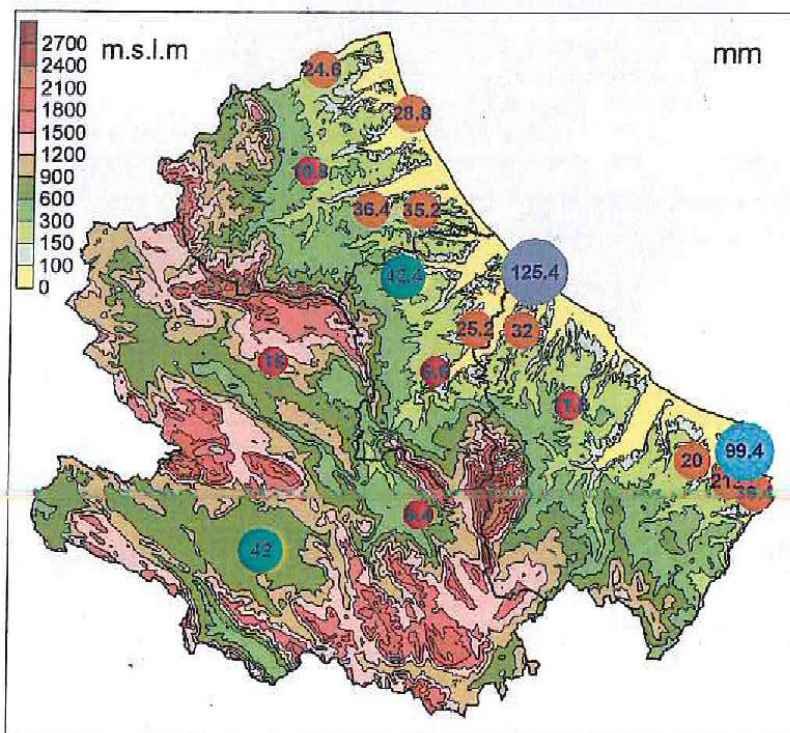

Fig. 4 Distribuzione territoriale delle precipitazioni cumulate del 10 luglio 2019

Giunta Regionale d'Abruzzo
Giunta Regionale d'Abruzzo



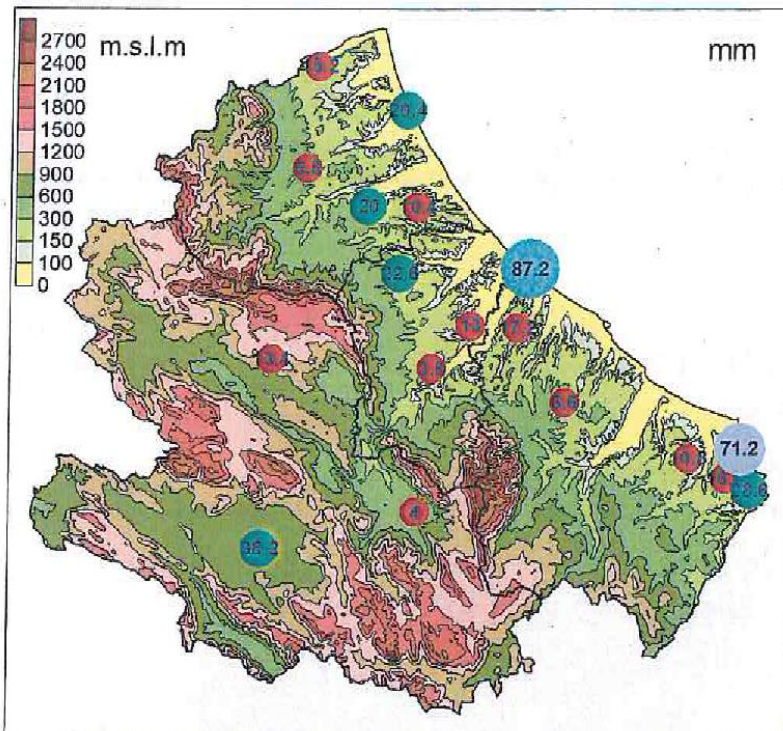

Fig. 5 Distribuzione territoriale delle precipitazioni massime orarie del 10 luglio 2019

Giunta Regionale d'Abruzzo
Giunta Regionale d'Abruzzo

STAZIONE	PIOGGIA TOTALE mm.	MASSIMA PIOGGIA ORARIA mm
ALANNO	6,6	3,8
ANCARANO	24,6	15,2
ATRI	35,2	10,4
AVEZZANO	42,0	38,2
BORGO 8000	32,0	17,6
BARISCIANO	16,0	13,4
CELLINO A.	36,4	20
CEPAG.	25,2	13
CHIETI	32,0	17,2
CUPELLO	21,4	16,6
GIULIANOVA	28,8	20,4
ORSOGNA	11,8	6,6
PENNE	42,4	22,6
PESCARA	125,4	87,2
SAN SALVO	39,4	28,6
SCERNI	20,0	10,8
SULMONA	6,4	4
TERAMO	10,8	6,8
VASTO	99,4	71,2

Tab. 1 Precipitazioni del 10 luglio 2019 nella regione Abruzzo



All. 3



Giunta Regionale d'Abruzzo
Giunta Regionale d'Abruzzo

Giunta Regionale d'Abruzzo





Giunta Regionale d'Abruzzo
Giunta Regionale d'Abruzzo

le d'Abruzzo



ALL. 3

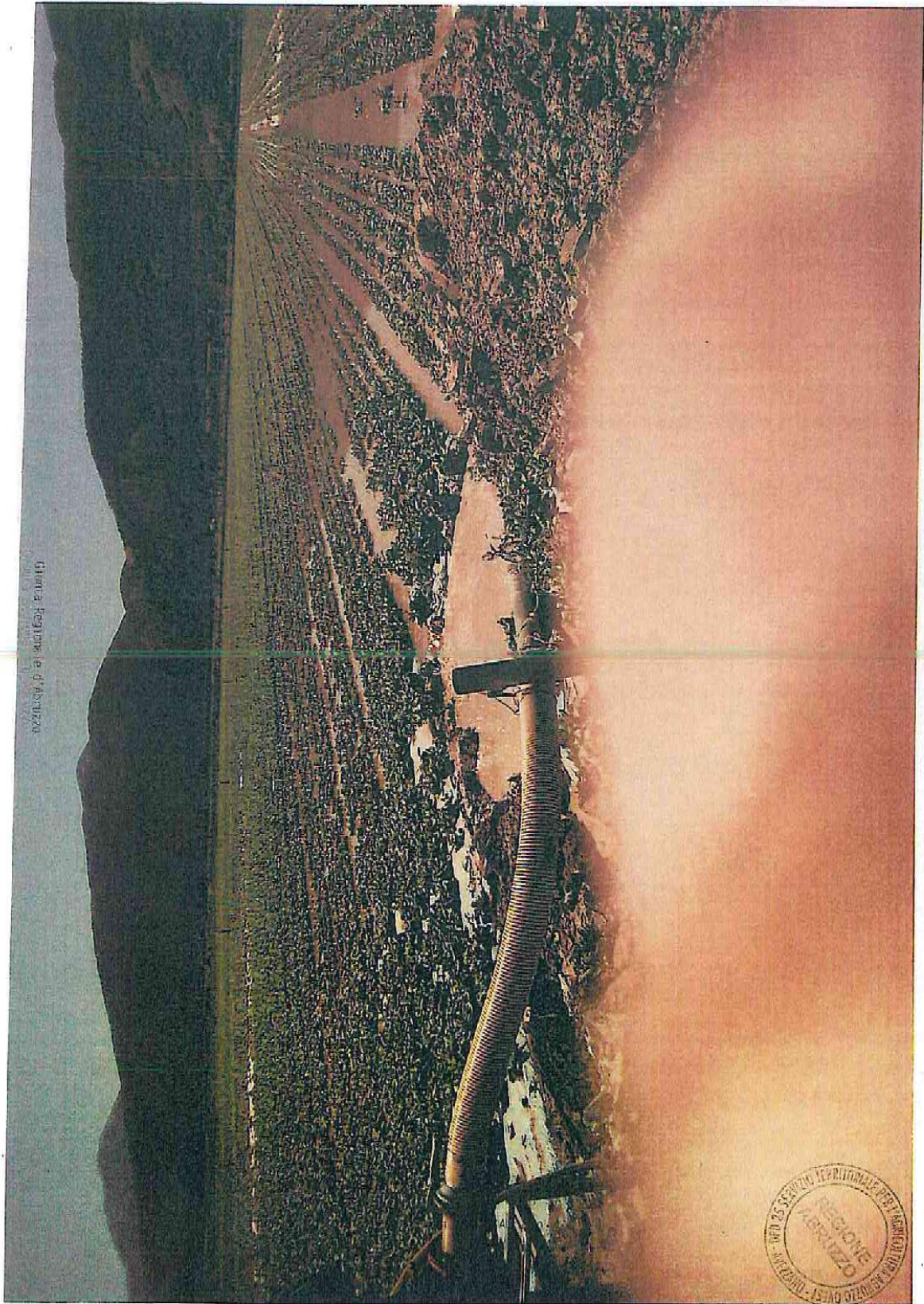

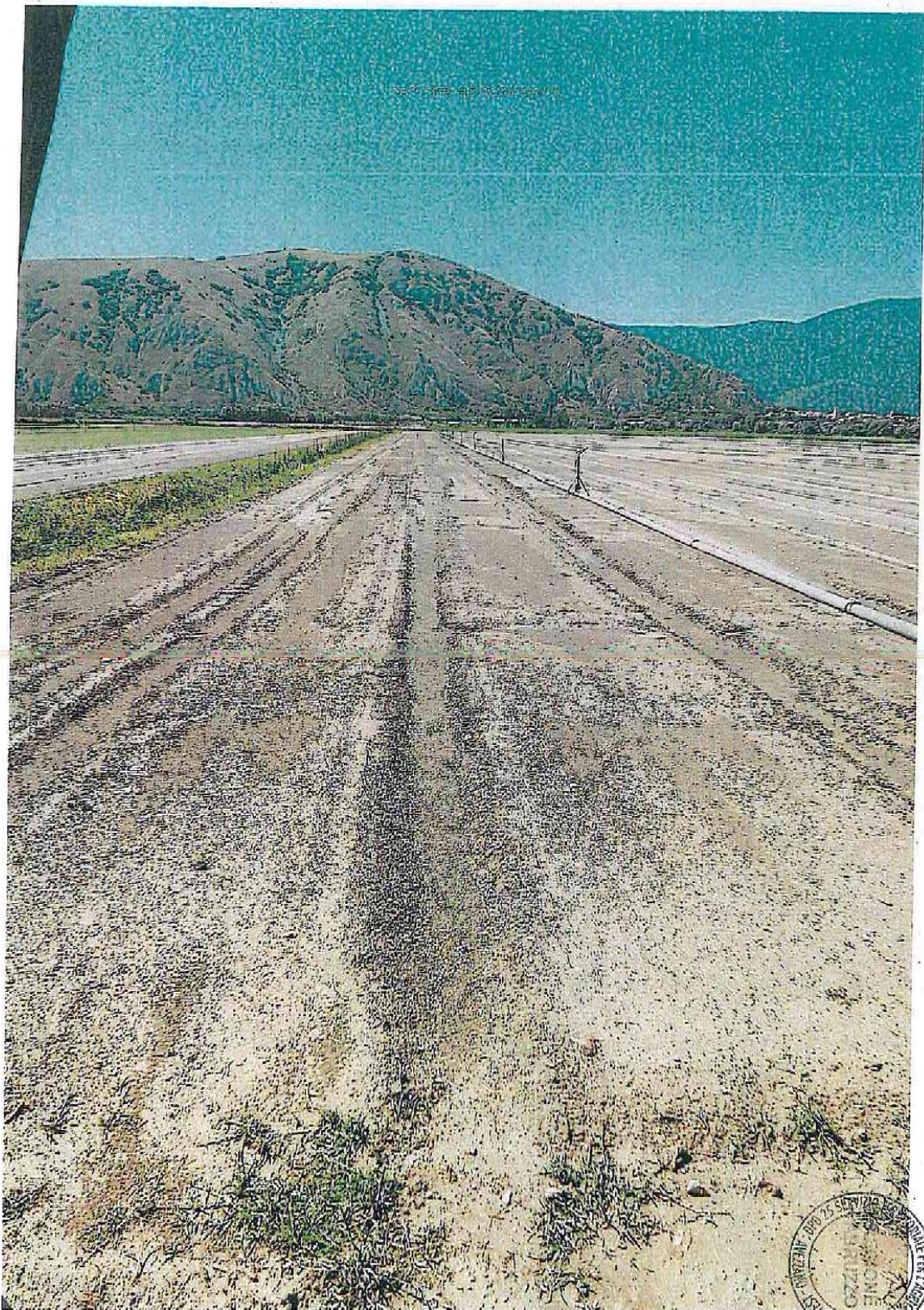

ALL. 3

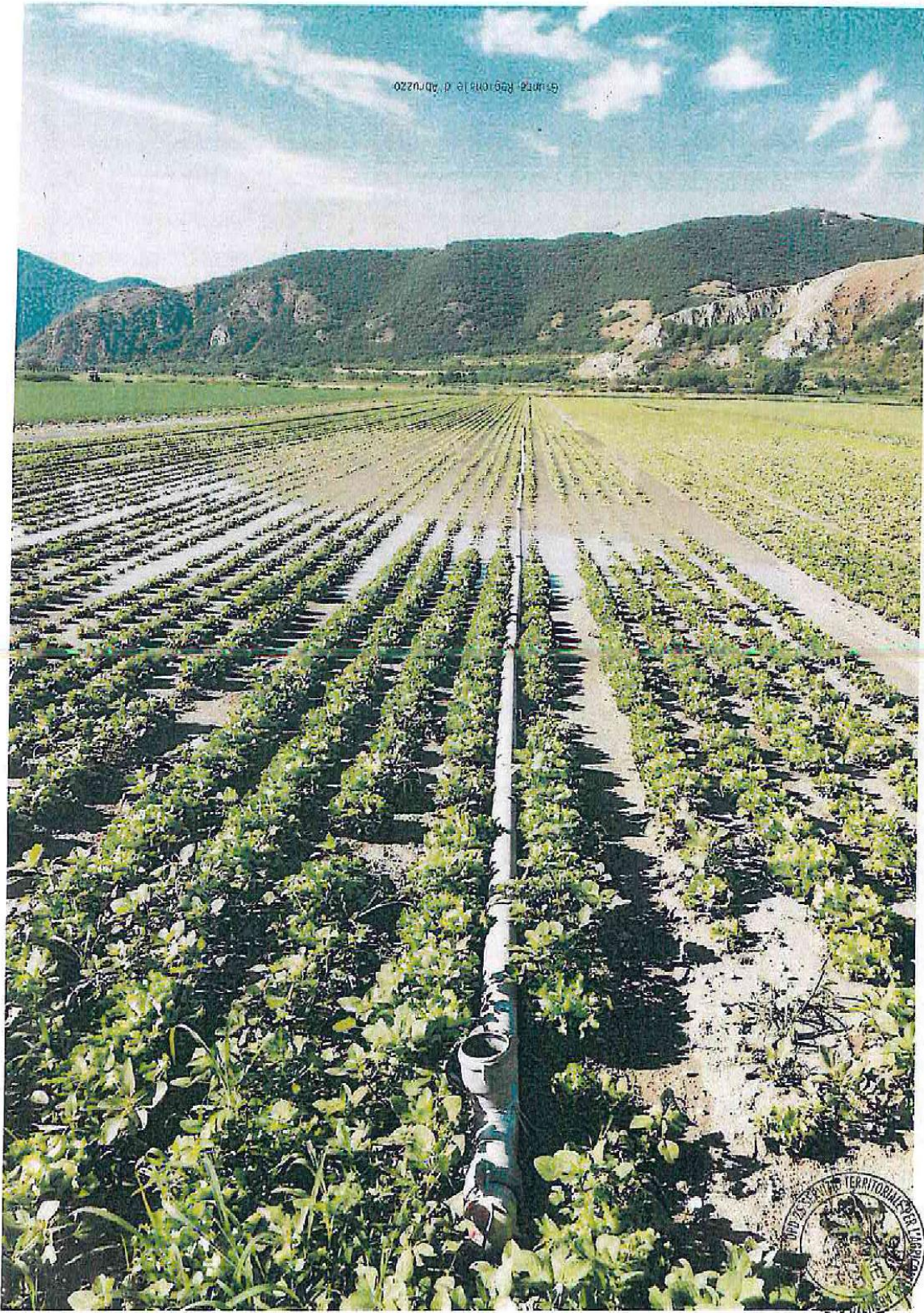

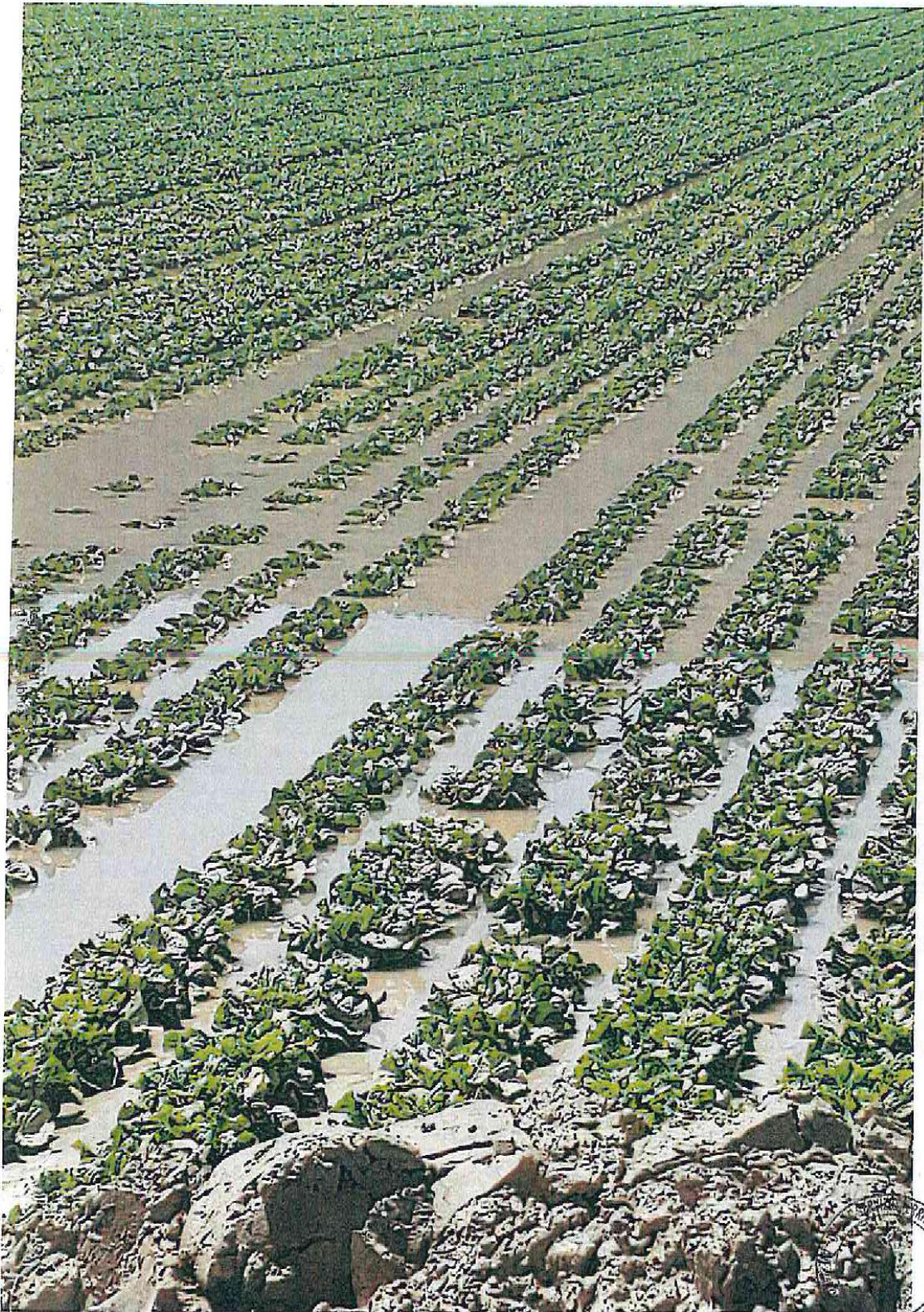

ALL. 3

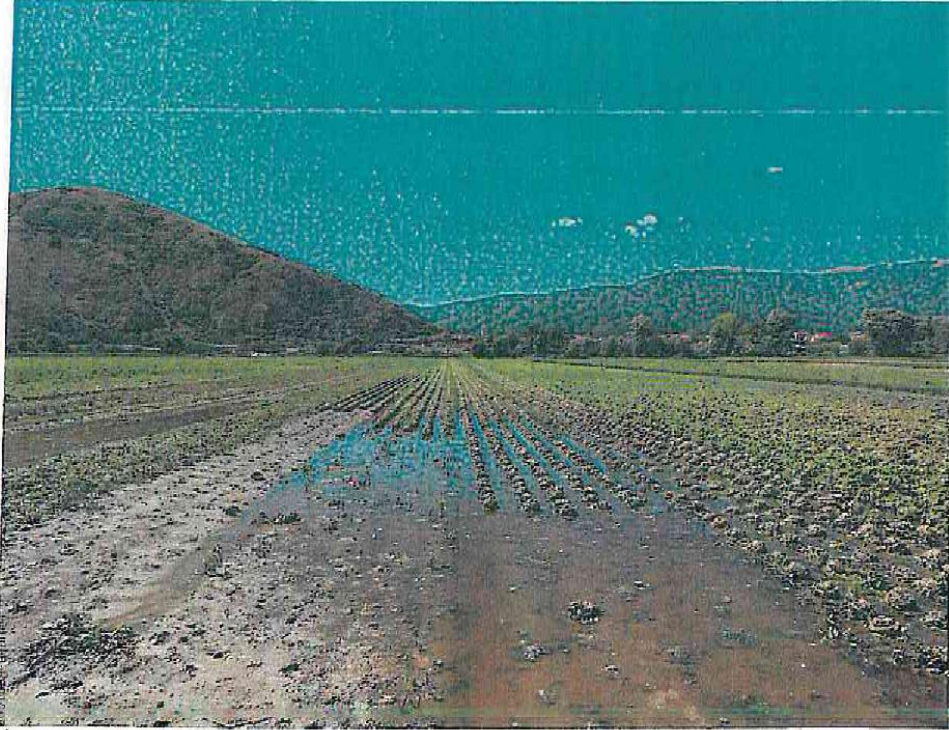

Giunta Regionale d'Abruzzo
Giunta Regionale d'Abruzzo

Giunta Regionale d'Abruzzo



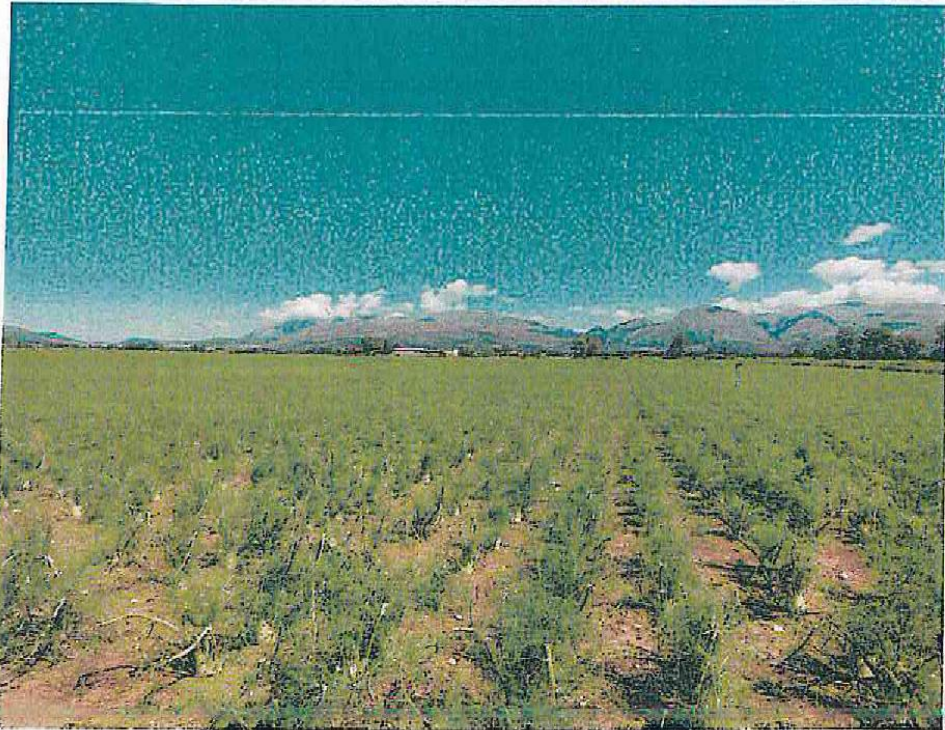

Giunta Regionale d'Abruzzo
Giunta Regionale d'Abruzzo

Giunta Regionale d'Abruzzo



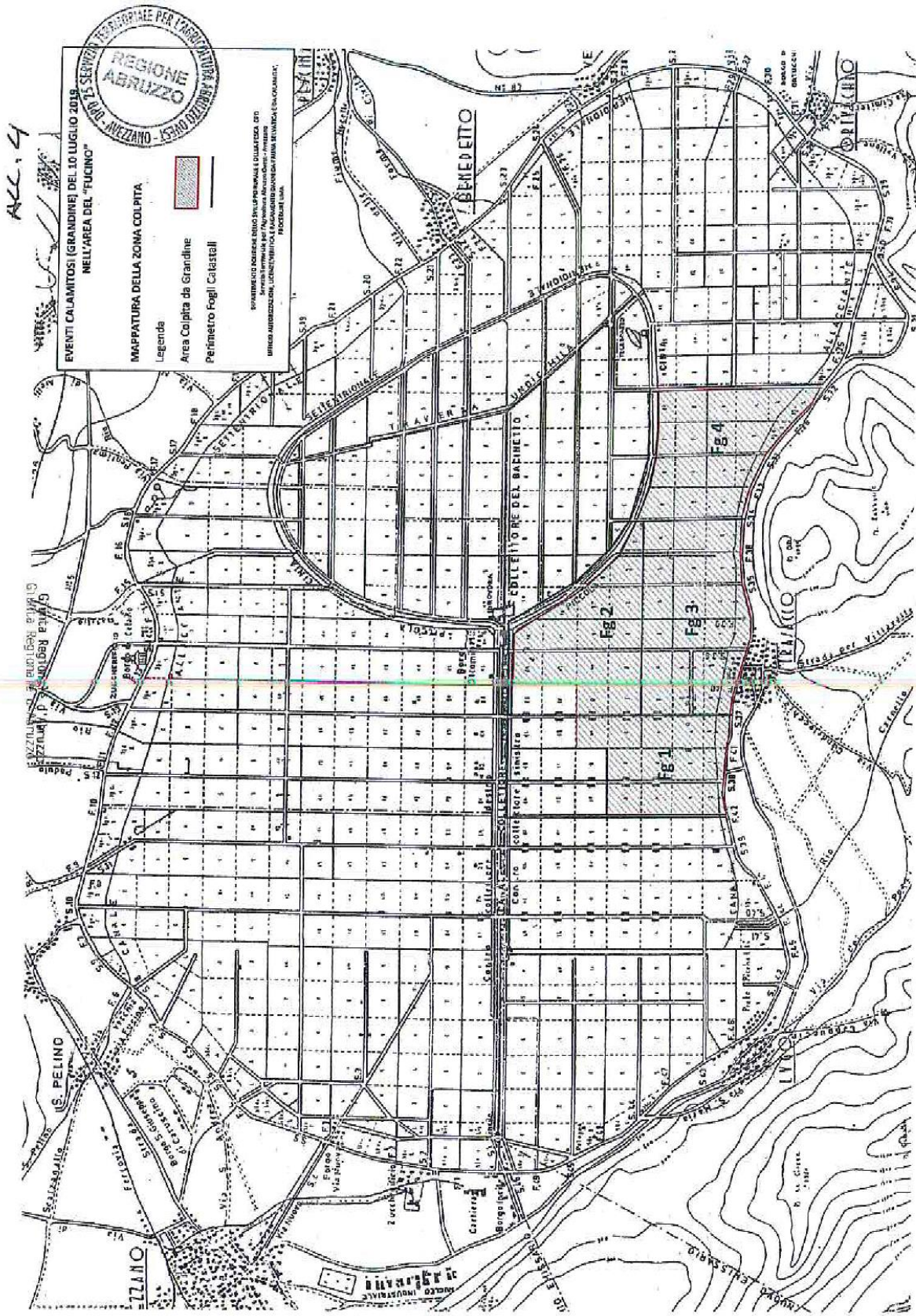

ALL. 5



Avezzano 24/07/2019

Oggetto: Segnalazione calamità richiesta sopralluogo e quantificazione dei danni

REGIONE ABRUZZO SERVIZIO TERRITORIALE PER L'AGRICOLTURA ABRUZZO OVEST - AVEZZANO
25 LUG. 2019
Arrivo N. RA. 0278/24/19 DPD 25

Dipartimento Politiche dello Sviluppo Rurale e della Pesca
Via Catullo 17-39 - 65028 Pescara
dpd@pec.regione.abruzzo.it

Assessore Regionale Agricoltura
Emanuele Imprudente
Via Catullo, 17 65028 Pescara
emanuele.imprudente@regione.abruzzo.it

Si informa, per il seguito di competenza, che una pioggia torrenziale unita ad una eccezionale grandinata del 10 luglio u.s. ha causato ingenti danni e distruzione di coltura di insalate, radicchi, patate, mais, carote, finocchi ecc. in un vasto comprensorio del Fucino di circa 1875 ettari ricompreso tra le strade 34, 35, 36, 37, 38 dei comuni di Luco dei Marsi Trasacco e Ortucchio.

Nello spirito di leale collaborazione Confagricoltura L'Aquila ha chiesto a una società specializzata effettuare verifiche con l'utilizzo di droni per circoscrivere l'area danneggiata e fare una prima stima dei danni. I dati, se richiesti, sono resi disponibili a codesto assessorato.

Ad ogni buon fine facciamo presente che, in merito alla comunicazione di codesto assessorato n. 1897 del 26/07/2013 questa non sottrae la direzione agricoltura dall'obbligo del sopralluogo per accertamento e la quantificazione dei danni da calamità ciò in virtù del fatto che la definizione dell'area danneggiata dalla calamità e la quantificazione del danno è necessaria per verificare:

- le condizioni di accesso alla sospensione dei contributi previdenziali ed assistenziali per i lavoratori autonomi e per i dipendenti;
- la riduzione del reddito agrario riservata alle aziende che hanno perduto in tutto o in parte il raccolto;
- il necessario raffronto agli accertamenti dell'agenzia delle entrate e della guardia di finanza, ai fini IVA, a seguito della mancata fatturazione dei prodotti agricoli non raccolti per l'evento distruttivo.
- eventuali misure compensative erogati dal MIPAAF;

Cordiali saluti

Il Direttore
Stefano Fabrizi

DELIBERAZIONE 30.09.2019, N. 576

D.Lgs. 29 marzo 2004 n. 102 - Riconoscimento dell'eccezionalità degli avversi eventi atmosferici - Piogge alluvionali del 28 luglio 2019 nell'area fucense della Marsica, in Provincia dell'Aquila - Delimitazione dei territori colpiti ed accertamento danni alle produzioni e agli impianti produttivi.

ITER 10906/19

ORIGINALE



GIUNTA REGIONALE

Seduta in data 30 SET. 2019 Deliberazione N. 576

Omissis

OGGETTO

D. Lgs. 29 marzo 2004 n. 102 – Riconoscimento dell'eccezionalità degli avversi eventi atmosferici – **Piogge alluvionali del 28 luglio 2019** nell'area fucense della Marsica, in Provincia dell'Aquila - Delimitazione dei territori colpiti ed accertamento danni alle produzioni e agli impianti produttivi.

LA GIUNTA REGIONALE

VISTO il D.P.R. 616 del 24.07.77;

VISTO il D. Lgs n. 102 del 29/03/2004 e s. m.i.;

VISTI gli Orientamenti dell'Unione europea per gli aiuti di Stato nei settori agricolo e forestale e nelle zone rurali 2014 - 2020 (2014/C 204/01);

VISTO l'accertamento effettuato dal Servizio Territoriale per l'Agricoltura Abruzzo Ovest di Avezzano di cui all'Allegato 1, parte integrante e sostanziale della presente deliberazione, con la modulistica del MIPAAF, comunicato con nota prot. RA 0252006/19 del 10/09/2019, nel quale si attesta che l'incidenza, in termini percentuali, del danno sulla PLV è stato pari al 34,78% e che quindi ricorrono le condizioni di danno che giustificano le delimitazioni ai fini del riconoscimento dell'eccezionalità dell'avverso evento atmosferico - piogge alluvionali del 28/07/2019 nei seguenti Comuni della Provincia dell'Aquila:

Comune di Avezzano:

- Foglio di mappa 38 (per intero);
- Foglio di mappa 77 (per intero);
- Foglio di mappa 42 (quota parte);
- Foglio di mappa 43 (quota parte);
- Foglio di mappa 44 (quota parte);

Comune di Celano:

- Foglio di mappa 37 (per intero);
- Foglio di mappa 38 (per intero);
- Foglio di mappa 39 (quota parte);
- Foglio di mappa 40 (quota parte);

Comune di Aielli:

- Foglio di mappa 25 (per intero);
- Foglio di mappa 26 (quota parte);

Comune di Cerchio:

- Foglio di mappa 14 (quota parte);

PRESO ATTO che ai sensi dell'art. 1 comma 3 lettera b del D. Lgs. 29/03/2004 n. 102 sono previsti *“interventi compensativi esclusivamente nel caso di danni alle produzioni, strutture e impianti produttivi non inseriti nel Piano di Gestione dei rischi in agricoltura - anno 2019”*, approvato con Decreto D.M. n. 642 del 21/01/2019;

CONSIDERATO quindi che per le piogge alluvionali, inserite nell'allegato 1 del Piano di Gestione dei rischi in agricoltura - anno 2019 al punto 1.2.2.1 come avversità assicurabile, non ricorrono le condizioni per invocare gli interventi compensativi previsti dall'art. 5 comma 2 lettera a), mentre è possibile invocare gli interventi previsti dall'art. 5 comma 2 lettere b): prestiti ad ammortamento quinquennale a tasso agevolato, c): proroga delle operazioni di credito agrario, e d): agevolazioni previdenziali, del D. Lgs. 29/03/2004 n. 102;

DATO ATTO che la presente deliberazione non presenta aspetti di natura contabile;

RITENUTO quindi di proporre il riconoscimento dello stato di calamità naturale nelle zone colpite dall'avversità atmosferica - piogge alluvionali del 28/07/2019 che ha causato gravi danni e compromesso la capacità produttiva dei territori delimitati;

UDITO il Componente la Giunta preposto alle Politiche Agricole che ne propone l'approvazione;

DATO ATTO che il Direttore del Dipartimento Agricoltura attesta, sottoscrivendola, la regolarità e la legittimità della proposta;

VISTA la L. R. 77/99 e s.m. e i.;

A VOTI unanimi espressi nelle forme di legge,

DELIBERA

Per le motivazioni espresse nelle premesse che qui si intendono integralmente riportate:

1. di approvare la proposta di declaratoria dell'eccezionalità degli avversi eventi atmosferici - piogge alluvionali del 28/07/2019 per i gravi danni alle produzioni e agli impianti produttivi assicurabili, con individuazione e delimitazione dei territori nei seguenti Comuni della Provincia dell'Aquila:
 - Comune di Avezzano:**
 - Foglio di mappa 38 (per intero);
 - Foglio di mappa 77 (per intero);
 - Foglio di mappa 42 (quota parte);
 - Foglio di mappa 43 (quota parte);
 - Foglio di mappa 44 (quota parte);
 - Comune di Celano:**
 - Foglio di mappa 37 (per intero);
 - Foglio di mappa 38 (per intero);
 - Foglio di mappa 39 (quota parte);
 - Foglio di mappa 40 (quota parte);
 - Comune di Aielli:**
 - Foglio di mappa 25 (per intero);
 - Foglio di mappa 26 (quota parte);
 - Comune di Cerchio:**
 - Foglio di mappa 14 (quota parte);
 2. che la spesa occorrente per il ristoro dei gravi danni alle imprese agricole è stata stimata in € **10.283.860,00**;
 3. che non presenta aspetti di natura contabile e che pertanto l'ALLEGATO G non viene predisposto;
 4. di pubblicare la presente deliberazione sul sito internet della Regione Abruzzo, identificato dall'indirizzo fisico con il seguente url: <http://www.regione.abruzzo.it/agricoltura>.
- Allegati:
- 1) Nota prot. n. RA 0252006/19 del 10/09/2019 del Servizio Territoriale per l'Agricoltura Abruzzo Ovest di Avezzano DPD025, formata da n. 20 pagine (36 facciate).
-

Segue Allegato



GIUNTA REGIONALE
DIPARTIMENTO AGRICOLTURA
SERVIZIO TERRITORIALE PER L'AGRICOLTURA ABRUZZO OVEST DPD 025
UFFICIO AUTORIZZAZIONI, LICENZE, VERIFICA E PAGAMENTO DANNI DA FAUNA SELVATICA E DA
CALAMITA', PROCEDURE UMA
Piazza Torlonia 91 - 67051 Avezzano (AQ)

Prot. n. RA 0252006/19

Avezzano, li 10 SET 2019

Riferimento _____

Al Servizio Territoriale per l'Agricoltura
Abruzzo Sud DPD 026 CHIETI
dpd026@regione.abruzzo.it
Alla C.A. del Dr. Antonio MARCUCCI

OGGETTO. D.lgs 102/2004 e DM 21.01.2019 nr. 642, Piano di Gestione dei rischi in agricoltura per l'anno 2019.

Riconoscimento dell'eccezionalità degli avversi eventi atmosferici del 28 luglio 2019.
Delimitazione dei territori colpiti ed accertamento danni alle imprese agricole.

Giunta Regionale d'Abruzzo
Giunta Regionale d'Abruzzo

Con riferimento all'oggetto, si trasmette la documentazione inerente alle procedure di cui al D.lgs 29.03.2004 n. 102, per il riconoscimento dell'eccezionalità degli avversi eventi atmosferici del 28 luglio 2019 (alluvione) nell'area fucense della Marsica in provincia di L'Aquila.

La documentazione tecnica raccolta in allegato si compone di:

- relazione tecnica generale;
- moduli mipaf/sian a-b-c-d-e-f-g;
- report condizioni metereologiche del 28/07/2019;
- referto fotografico;
- planimetria generale dell'area interessata;
- nota Confagricoltura del 05/08/2019 prot. R.A. 0229106/19;
- nota CIA del 04.08.2019 prot. R.A. 0227357 del 05.08.2019;
- nota Consorzio di Bonifica Ovest del 02.08.2019 prot. RA 0227622 del 05.08.2019;
- elenco particelle danneggiate dall'evento fuori comprensorio.

Cordiali saluti

Il Responsabile dell'Ufficio
Specialista Tecnico Roberto Isopo

Il Dirigente del Servizio
Dr. Francesco Luca

REGIONE ABRUZZO
DIPARTIMENTO POLITICHE DELLO SVILUPPO RURALE E DELLA
PESCA
SERVIZIO TERRITORIALE PER L'AGRICOLTURA ABRUZZO OVEST
UFFICIO AUTORIZZAZIONI, LICENZE, VERIFICA E PAGAMENTO
DANNI DA FAUNA SELVATICA E DA CALAMITA', PROCEDURE UMA
AVEZZANO (AQ)

DECRETO LEGISLATIVO 29 MARZO 2004, N°102

Art.5 " INTERVENTI COMPENSATIVI"

E

DECRETO LEGISLATIVO N°82/2008 (Versione consolidata)

Giunta Regionale d'Abruzzo
Giunta Regionale d'Abruzzo

RELAZIONE TECNICA DI ACCERTAMENTO DEI DANNI ALLE
COLTURE E
DELIMITAZIONE DEL TERRITORIO

TERRITORIO DEL FUCINO
PIOGGE ALLUVIONALI DEL GIORNO 28/07/2019



Spec. Tec. Antonio FELLI

Ass. Tec. Adamo CECI

Ass. Inf. Sandro MACERA

AGOSTO, 2019

PREMESSA

Le intense e violente precipitazioni alluvionali che si sono registrate il 28/07/2019 sul territorio della Provincia di L'Aquila hanno investito specificatamente l'area sub-provinciale della Marsica, assumendo particolare rilevanza per l'intero alveo fucense, nel quale si rilevano sensibili danni alle coltivazioni.

Territorio fucense che era tra l'altro già stato danneggiato dalla precedente ondata di maltempo del giorno 10 luglio, caratterizzata in tal occasione dalla presenza di forti ed estese grandinate. I territori interessati dai due eventi calamitosi risultano in ogni caso solo marginalmente sovrapponibili e questo comporta che l'areale complessivo interessato si può già stimare aver riguardato tra il 35 ed il 45% della SAU dell'intero comprensorio fucense.

Come indicato in premessa in questo secondo caso i consistenti danni alle produzioni agricole sono da imputare all'entità ed all'intensità degli eventi piovosi che hanno determinato estesi fenomeni di allagamento su vasti appezzamenti, compromettendo i raccolti delle coltivazioni di ortive in fase avanzata di maturazione, così come prontamente comunicato e documentato, anche con documentazione fotografica, dal Consorzio di Bonifica Ovest con nota in data 02/08/2019 e relativi allegati.

In ordine alla tipologia e localizzazione dei danni, sono stati acquisite molteplici segnalazioni provenienti da più località dell'alveo fucense ed è emerso che oltre alla più vasta area ricompresa nei comuni di Avezzano, Celano, Aielli e Cerchio che sono stati sommersi a lungo dalle acque alluvionali con asfissia totale dei vegetali ivi coltivati (patate, carote, finocchi ecc.) segnalati dal Consorzio di Bonifica citato, ulteriori segnalazioni di perdita di raccolti sono stati riscontrati, seppur a macchia di leopardo, sull'intera piana del Fucino.



Tutta l'area è stata esposta, nella giornata del 28 luglio a significative precipitazioni che hanno lambito i 100 mm di pioggia caduti nell'arco di 12 ore (dati registrati nella stazione meteo sita in località Str. 5 del Fucino, nel Comune di Avezzano) associate

ad un brusco calo delle temperature, determinando vistose manifestazioni di allagamento in vasti comprensori dell'areale fucense, con il perdurare di uno stato di saturazione idrica tale da determinare marcescenze radicali, danni tanto più marcati in riferimento alle specie vegetali ivi coltivate, notoriamente più sensibili agli eccessi di umidità (ortaggi a foglia, patate e carote).

I DATI METEO

Si è proceduto alla richiesta dei dati meteo al Centro Agro-metereologico della Regione Abruzzo, in quanto sono in funzione nel comprensorio fucense due centraline elettroniche, una localizzata in territorio di Avezzano località strada 5 ed una posizionata nella zona centrale del Fucino località Ottomila.

L'analisi dei dati meteo evidenziano che nel pomeriggio di mercoledì 28 luglio, si sono verificate precipitazioni tra le ore 13.00 e le 17.00 che hanno raggiunto rispettivamente 71,8 e 96,4 mm nelle località di Ottomila del Fucino e Avezzano

I dati relativi alle temperature in particolare con i valori delle massime, evidenziano un brusco calo della temperatura passata da 30°C. delle ore 13.00 del giorno 27 ai 17°C. del giorno 28 alla stessa ora.



Giunta Regionale d'Abruzzo
Giunta Regionale d'Abruzzo

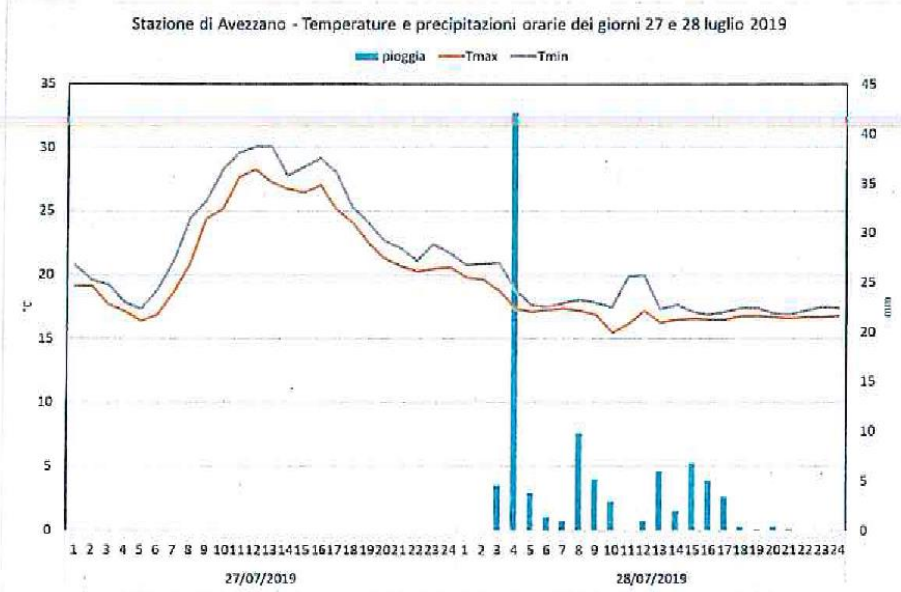
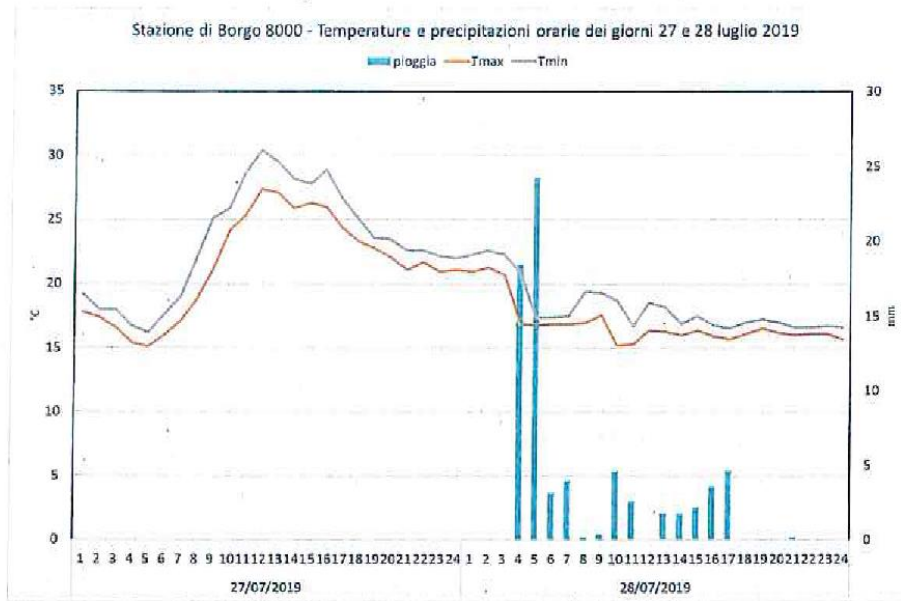

SEGNALAZIONE EVENTO

L'evento è stato segnalato: da CONFAGRICOLTURA L'AQUILA al Dipartimento Politiche dello Sviluppo Rurale e della Pesca e all'Assessore Regionale all'Agricoltura in data 05.08.2019 acquisita al prot. della Regione Abruzzo il 06.08.2019 al nr. 0229106/19; dalla CIA di L'Aquila-Teramo con Pec del 04/08/2019 acquisita al Prot. R.A n. 0227357/19 del 05/08/2019; dal Consorzio di Bonifica Ovest- Bacino Liri Garigliano con nota Prot. 1213 del 02/08/2019, acquisita al Prot. R.A. n.0227662/19 in data 05/08/2019.

DANNI ALLE COLTURE

L'estensione complessiva della zona interessata dall'evento è di 2875 ettari circa, ricompresa nei comuni di Avezzano, Celano, Aielli e Cerchio.

Nella zona sono presenti i tipici investimenti che caratterizzano l'intero territorio del Fucino e sulla base dei sopralluoghi effettuati, viene stimata una ripartizione culturale all'interno dell'area colpita come di seguito riportato:

Patate 34%

Mais 2%

Frumento e orzo 1%

Ortaggi vari 45%

Carota 18%

I principali danni verificati sulle colture sono consistiti in generale, da asfissia totale dei vegetali:(patate, carote, finocchi, cavoli, pomodori e di altri ortaggi minori) che si trovavano in avanzata fase di maturazione, sommersi a lungo dalle acque alluvionali, nonché per lo stato di perdurante saturazione idrica dei terreni che ha determinato marcescenze radicali più marcate alle specie vegetali notoriamente più sensibili agli eccessi di umidità (ortaggi a foglia, patate e carote). Questi fenomeni dannosi oltre al vasto comprensorio citato hanno interessato seppur a macchia di



leopardo l'intero comprensorio fucense, come risulta dall'allegato elenco analitico delle segnalazioni pervenute fuori comprensorio che anche se non riconducibili a zone delimitate hanno subito rilevanti danni.

Non si rilevano danni invece per il mais, frumento e orzo.

A questi danni vanno anche sommati i cosiddetti danni indiretti dovuti ai fenomeni di marcescenza, di insediamento di malattie fungine e costipazione del terreno che necessitano di specifici, ripetuti ed onerosi interventi.

Sulla base della stima sulla ripartizione colturale, gli investimenti per le singole coltivazioni vengono illustrati nella seguente tabella:

RIEPILOGO DELLA SUPERFICIE INVESTITA DALL'EVENTO METEOROLOGICO.

COLTURE	SUPERFICIE (IN HA)
PATATE	977,50
CAROTE	517,50
MAIS DA TRINCIATO	57,50
FRUMENTO ED ORZO	28,75
ORTAGGI VARI	1.293,75
TOTALE	2.875,00

Giunta Regionale d'Abruzzo
Giunta Regionale d'Abruzzo

I DANNI ALLE STRUTTURE AZIENDALI

Nella zona interessata all'evento alluvionale insistono molteplici strutture agricole, di queste alcune sono utilizzate per rimessa derrate, altre per rimessa attrezzature ed altre ancora per lavorazione dei prodotti agricoli.

Dai sopralluoghi effettuati e dai riscontri avuti con gli operatori locali, si può affermare che non si riscontrano danni apprezzabili alle strutture aziendali, tantomeno alla viabilità interpodereale ed alle opere di bonifica.



Sulla base della stima sulla ripartizione colturale, gli investimenti per le singole coltivazioni vengono illustrati nella seguente tabella:

DELIMITAZIONE DEL TERRITORIO INTERESSATO ALLA PIOGGIA ALLUVIONE

Si allega una cartografia di dettaglio dove viene evidenziato il territorio fucense delimitato. Di seguito si riporta una tabella con l'indicazione del comune interessato dagli eventi meteorici avversi con i relativi fogli catastali.

COMUNE	FOGLI CATASTALI	
AVEZZANO	38-77 interi	42-43-44 parziali
CELANO	37-38 interi	39-40 parziali
AIELLI	25 intero	26 parziale
CERCHIO		14 parziale

Giunta Regionale d'Abruzzo
Giunta Regionale d'Abruzzo

VALUTAZIONE DEI DANNI ACCERTATI

La stima della percentuale dei danni è stata fatta sulla base delle considerazioni precedentemente riportate e sono stati individuati sui valori del 35% per le patate, per e carote il 35%, il mais non ha subito danni così come pure il frumento e l'orzo, mentre per la vasta gamma degli ortaggi, insalata radicchio, finocchi, sedano, spinaci, cavoli, pomodoro ecc. è stato stimato un danno pari al 35% della produzione. Nel complesso il danno ponderato per l'intera area delimitata supera il 34%.

Il prezzo unitario medio delle singole colture danneggiate è stato individuato dal dato medio dell'ultimo triennio rilevato sulla base delle conoscenze dei relatori sulle dinamiche in loco del mercato di produzione. Tale metodologia è stata ritenuta più rappresentativa della realtà economica in esame.

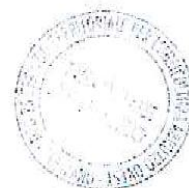

PROSPETTO RIEPILOGATIVO

COLTURE	SUP.HA DELIMITATA	PROD. UNIT. ULTIMO TRIENNIO QL. /HA	PREZZI MEDI ULTIMIO TRIENNIO €/QL.	% DANNO ACCERTATO
PATATE	977,50	500	22.00	35
CAROTE	517,50	650	15.00	35
MAIS TRINCIATO	57,50	700	3.50	0
FRUMENTO ED ORZO	28,75	60	22.00	0
ORTAGGI	1.293,75	350	30.00	35

CONSIDERAZIONI FINALI

Ai sensi del Decreto Legislativo 29/3/2004 n.102 e ss.mm.ii, pur avendo accertato un danno superiore al 34% della Produzione Lorda Vendibile riferita alle produzioni agricole, in applicazione dell'art.5 (interventi compensativi) comma 4 del citato Decreto legislativo combinato ai dettami del Piano di Gestione dei rischi in agricoltura per l'anno 2019 approvato con D.M.21/1/2019 n.642, non ricorrono le condizioni per l'attivazione delle provvidenze di cui al D.Lgs 102/2004 in quanto trattasi di colture assicurabili.

Sono invece invocabili gli interventi previsti all'art.5 comma 2 lett.b): prestito ad ammortamento quinquennale per le esigenze di esercizio dell'anno in cui si è verificato l'evento dannoso e per l'anno successivo da erogare a tasso agevolato, c): proroga delle operazioni di credito agrario, d): agevolazioni previdenziali adottati dalla Giunta Regionale con la deliberazione di proposta di declaratoria, tenuto conto delle esigenze e dell'efficacia dell'intervento nonché delle risorse finanziarie disponibili.

Per contro, non sono stati riscontrati danni alle strutture aziendali ne alle opere di bonifica.



ALLEGATI:

- 1) MODULI MIPAF/SIAN A-B-C-D-E-F-G
- 2) REPORT CONDIZIONI METEOROLOGICHE DEL 28/07/2019
- 3) REFERTO FOTOGRAFICO
- 4) PLANIMETRIA GENERALE DELL'AREA INTERESSATA
- 5) NOTA CONFAGRICOLTURA DEL 05/08/2019 PROT. R.A. 0229106
del 06/08/19
- 6) NOTA CIA DEL 04/08/19 PROT. R.A. 0227357 DEL 05/08/19
- 7) NOTA CONSORZIO DI BONIFICA OVEST DEL 02/08/19 PROT. R.A.
0227622 DE 05/08/19
- 8) ELENCO PARTICELLE DANNEGGIATE DALL'EVENTO FUORI
COMPENSORIO.

Giunta Regionale d'Abruzzo
Giunta Regionale d'Abruzzo

IL RESPONSABILE DELL'UFFICIO

Specialista Tecnico Roberto ISOPC

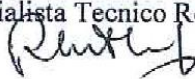

IL DIRIGENTE

(Dott. Francesco LUCA)



Giunta Regionale d'Abruzzo
 Giunta Regionale d'Abruzzo

REGIONE ABRUZZO mod. B
 PROVINCIA L'AQUILA
 EVENTO DEL 28.07.2019

Data / /

PRODUZIONE ORDINARIA DEL TERRITORIO DELIMITATO

Ministero delle politiche
 agricole e forestali
 S.I.A.N.

COLTURE	ESTENSIONE (Ha)	QUANTITA' (q.li)	VALORE (importi in migliaia di Euro)
ERBACEE DA GRANELLA (cereali, leguminose, oleaginose ecc.)	28,75	1.725,00	37,95
ERBACEE DA SEME (mais da seme, ortive da seme ecc.)			
ERBACEE INDUSTRIALI (tabacco, bietola da zucchero ecc.)	57,50	40.250,00	140,87
FORAGGERE			
ORTIVE IN PIENO CAMPO	2.788,75	1.277.937,50	29.382,49
ORTIVE PROTETTE			
FLORICOLE IN PIENO CAMPO			
FLORICOLE PROTETTE			
ARBOREE FRUTTICOLE			
ARBOREE DA LEGNO			
VIVALI			
ALTRE PRODUZIONI VEGETALI			
PRODUZIONI ZOOTECNICHE			
BOVINI DA LATTE	N° CAPI		
BOVINI DA CARNE			
SUINI			
OVICAPRINI			
AVICOLI			
ALTRE PRODUZIONI ZOOTECNICHE			
PRODUZIONI APISTICHE			
	N° ARNIE		
PRODUZIONE LORDA VENDIBILE AREA DELIMITATA			29.561,31

Timbro e firma

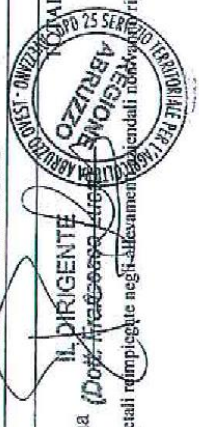

Le produzioni vegetali rimpiegate negli atterramenti dovranno essere riportate nel presente modello in quanto considerate con le produzioni zootecniche

Giunta Regionale d'Abruzzo
Giunta Regionale d'Abruzzo

Ministero delle politiche
agricole e forestali
S.I.A.N.

mod. D

REGIONE ABRUZZO
PROVINCIA L'AQUILA
EVENTO DEL 28.07.2019

Data / /

STIMA DEI DANNI ALLE STRUTTURE AZIENDALI

Produzione lorda vendibile ordinaria del territorio delimitato (totale mod. B): 29.561,31

(importi in migliaia di Euro)

COD.	NATURA DANNO	QUANTITA'		IMPORTE DANNO	DESCRIZIONE DANNO	DANNO RICONOSCIUTO MIPAF
		ha	n.			
01	Ai terreni non ripristinabili	==		0,00		
02	Ai terreni ripristinabili	==		0,00		
03	Ai fabbricati ed altri manufatti rurali	==		0,00		
04	Alle strade poderali e canali di scolo aziendali	==		0,00		
05	Alle piantagioni arboree da frutto	==		0,00		
06	Alle scorte vive	n. capi		0,00		
07	Alle scorte morte	q.li		0,00		
08	Alle Macchine ed attrezzi	n.		0,00		

IMPORTE TOTALE : € 0,00

INCIDENZA % DEL FABBISOGNO DI SPESA SULLA P.L.V. ORDINARIA DEL TERRITORIO PER ESECUZIONE INTERVENTI: 0,00



Ambo e firma

IL DIRIGENTE
Dot. Francesco Luca

Giunta Regionale d'Abruzzo
Giunta Regionale d'Abruzzo

Ministero delle politiche
agricole e forestali
S.I.A.N.

mod. E

REGIONE ABRUZZO

PROVINCIA L'AQUILA

EVENTO DEL 28.07.2019

Data / /

STIMA DEI DANNI ALLE STRUTTURE INTERAZIENDALI E ALLE OPERE DI BONIFICA

COD.	NATURA DANNO	QUANTITA	IMPORTO DANNO	DESCRIZIONE DANNO	(importi in migliaia di Euro)	
					DANNO RICONOSCIUTO MIPAF	
01	- ALLE STRADE INTERPODERALI - ALLE OPERE DI APPROVVIGIONAMENTO IDRICO - ALLE RETI IDRAULICHE ED IMPIANTI IRRIGUI AL SERVIZIO DI PIU' AZIENDE	ml	0,00	=		
02	- ALLE OPERE PUBBLICHE DI BONIFICA	ml	0,00	=		



Imbro e firma

[Signature]
Dott. Francasco Lucea

Ministero delle politiche agricole e forestali S.I.A.N.

REGIONE ABRUZZO
PROVINCIA L'AQUILA
EVENTO DEL 28.07.2019

mod. F

Data / /

COMUNI RICADENTI NEL TERRITORIO DELIMITATO

1 PRODUZIONE 2 STRUTTURE AZIENDALI 3 STRUTTURE INTERAZIENDALI 4 OPERE DI BONIFICA

-	Intera Provincia	<input type="checkbox"/> 1	<input type="checkbox"/> 2	<input type="checkbox"/> 3	<input type="checkbox"/> 4
-	<u>AVEZZANO</u>	<input checked="" type="checkbox"/> X	<input type="checkbox"/> 2	<input type="checkbox"/> 3	<input type="checkbox"/> 4
-	<u>CELANO</u>	<input checked="" type="checkbox"/> X	<input type="checkbox"/> 2	<input type="checkbox"/> 3	<input type="checkbox"/> 4
-	<u>AIELLI</u>	<input checked="" type="checkbox"/> X	<input type="checkbox"/> 2	<input type="checkbox"/> 3	<input type="checkbox"/> 4
-	<u>CERCHIO</u>	<input checked="" type="checkbox"/> X	<input type="checkbox"/> 2	<input type="checkbox"/> 3	<input type="checkbox"/> 4
-	_____	<input type="checkbox"/> 1	<input type="checkbox"/> 2	<input type="checkbox"/> 3	<input type="checkbox"/> 4
-	_____	<input type="checkbox"/> 1	<input type="checkbox"/> 2	<input type="checkbox"/> 3	<input type="checkbox"/> 4
-	_____	<input type="checkbox"/> 1	<input type="checkbox"/> 2	<input type="checkbox"/> 3	<input type="checkbox"/> 4
-	_____	<input type="checkbox"/> 1	<input type="checkbox"/> 2	<input type="checkbox"/> 3	<input type="checkbox"/> 4
-	_____	<input type="checkbox"/> 1	<input type="checkbox"/> 2	<input type="checkbox"/> 3	<input type="checkbox"/> 4
-	_____	<input type="checkbox"/> 1	<input type="checkbox"/> 2	<input type="checkbox"/> 3	<input type="checkbox"/> 4
-	_____	<input type="checkbox"/> 1	<input type="checkbox"/> 2	<input type="checkbox"/> 3	<input type="checkbox"/> 4
-	_____	<input type="checkbox"/> 1	<input type="checkbox"/> 2	<input type="checkbox"/> 3	<input type="checkbox"/> 4
-	_____	<input type="checkbox"/> 1	<input type="checkbox"/> 2	<input type="checkbox"/> 3	<input type="checkbox"/> 4
-	_____	<input type="checkbox"/> 1	<input type="checkbox"/> 2	<input type="checkbox"/> 3	<input type="checkbox"/> 4
-	_____	<input type="checkbox"/> 1	<input type="checkbox"/> 2	<input type="checkbox"/> 3	<input type="checkbox"/> 4

Giunta Regionale d'Abruzzo
Giunta Regionale d'Abruzzo

Indicare senza abbreviazioni la dizione del Comune, barrando una o più caselle in corrispondenza del tipo di danno subito



Timbro e firma

IL DIRIGENTE
(Dott. Francesco Luca)

Ministero delle politiche
agricole e forestali
S.I.A.N.

REGIONE ABRUZZO
PROVINCIA L'AQUILA
EVENTO DEL 28.07.2019

mod. G

Data / /

Individuazione interventi Decreto Legislativo 29 marzo 2004, n.102

danni	Tipologia di intervento (*)
<input checked="" type="checkbox"/> Produzione	Art. 5, comma 2: di cui alle lettere: <input type="checkbox"/> a <input checked="" type="checkbox"/> b <input checked="" type="checkbox"/> c <input checked="" type="checkbox"/> d
<input type="checkbox"/> Strutture aziendali	Art. 5 comma 3; <input type="checkbox"/>
<input type="checkbox"/> Strutture interaziendali	Art. 5, comma 6; <input type="checkbox"/>
<input type="checkbox"/> Opere di Bonifica	Art. 5, comma 6; <input type="checkbox"/>

N.B. : Barrare la casella a sinistra del danno e le caselle riguardanti gli interventi richiesti.

Giunta Regionale d'Abruzzo
Giunta Regionale d'Abruzzo

- art 5, comma 2 di cui lettera:
- contributi in conto capitale fino all'80 per cento del danno accertato sulla base della produzione lorda vendibile ordinaria del triennio precedente;
 - prestiti ad ammortamento quinquennale per le esigenze di esercizio dell'anno in cui si è verificato l'evento e per l'anno successivo, da erogare al seguente tasso agevolato:
 - 20 per cento del tasso di riferimento per le operazioni di credito agrario oltre i 18 mesi per le aziende ricadenti in zone svantaggiate;
 - 35 per cento del tasso di riferimento per le operazioni di credito agrario oltre i 18 mesi per le aziende ricadenti in altre zone;
 nell'ammontare del prestito sono comprese le rate delle operazioni di credito in scadenza nei 12 mesi successivi all'evento inerenti all'impresa agricola;
 - proroga delle operazioni di credito agrario, di cui all'art.7 del Decreto Legislativo 29 marzo 2004, n.102, pubblicato nella Gazzetta Ufficiale del 23 aprile 2004, n.95;
 - agevolazioni previdenziali di cui all'art. 8 del Decreto Legislativo 29 marzo 2004, n.102, pubblicato nella Gazzetta Ufficiale del 23 aprile 2004.
- art.5 comma 3: In caso di danni causati alle strutture aziendali e alle scorte possono essere concessi a titolo di indennizzo contributi in conto capitale fino al 100% dei costi effettivi.
- art 5, comma 6: compatibilmente con le esigenze primarie delle imprese agricole, possono essere adottate misure volte al ripristino delle infrastrutture connesse all'attività agricola, tra cui quelle irrigue e di bonifica, con onere della spesa a totale carico del Fondo di solidarietà nazionale.



 (nome) e firma



REGIONE ABRUZZO
DIPARTIMENTO AGRICOLTURA
SERVIZIO TERRITORIALE PER L'AGRICOLTURA ABRUZZO OVEST
UFFICIO AUTORIZZAZIONI, LICENZE, VERIFICA E PAGAMENTO DANNI DA
FAUNA SELVATICA E DA CALAMITA' ,PROCEDURE UMA AVEZZANO (AQ)

DECRETO LEGISLATIVO 29 MARZO 2004, N°102
Art.5 " INTERVENTI COMPENSATIVI"
E
DECRETO LEGISLATIVO N°82/2008 (Versione consolidata)

ALLEGATO N. 3

REPORT FOTOGRAFICO

TERRITORIO DEL FUCINO
PIOGGE ALLUVIONALI DEL GIORNO 28/07/2019



Spec. Tec. Antonio FELLI

Ass. Tec. Adamo CECI

Ass. Inf. Sandro MACERA

AGOSTO, 2019

Giunta Regionale d'Abruzzo
Giunta Regionale d'Abruzzo



Foto 1 – Fucino Strada 15 Appezamento n. 6 – Fonte: Consorzio di Bonifica Ovest





Giunta Regionale d'Abruzzo
Giunta Regionale d'Abruzzo

Foto 2 – Fucino Strada 15 Appezamento n. 8– Fonte: Consorzio di Bonifica Ovest



Giunta Regionale d'Abruzzo
Giunta Regionale d'Abruzzo



Foto 3 – Fucino Strada 15 Appezamento n. 8– Fonte: Consorzio di Bonifica Ovest



Giunta Regionale d'Abruzzo
Giunta Regionale d'Abruzzo



Foto 4 – Fucino Strada 16 Appezamento n. 5– Fonte: Consorzio di Bonifica Ovest



Giunta Regionale d'Abruzzo
Giunta Regionale d'Abruzzo



Foto 5 – Fucino Strada 16 Appezamento n. 5– Fonte: Consorzio di Bonifica Ovest





Giunta Regionale d'Abruzzo
Giunta Regionale d'Abruzzo

Foto 6 - Fucino Strada N.15 - Fonte: Dipartimento Agricoltura





Giunta Regionale d'Abruzzo
Giunta Regionale d'Abruzzo

Foto 7 – Fucino Strada N.16 – Fonte: Dipartimento Agricoltura



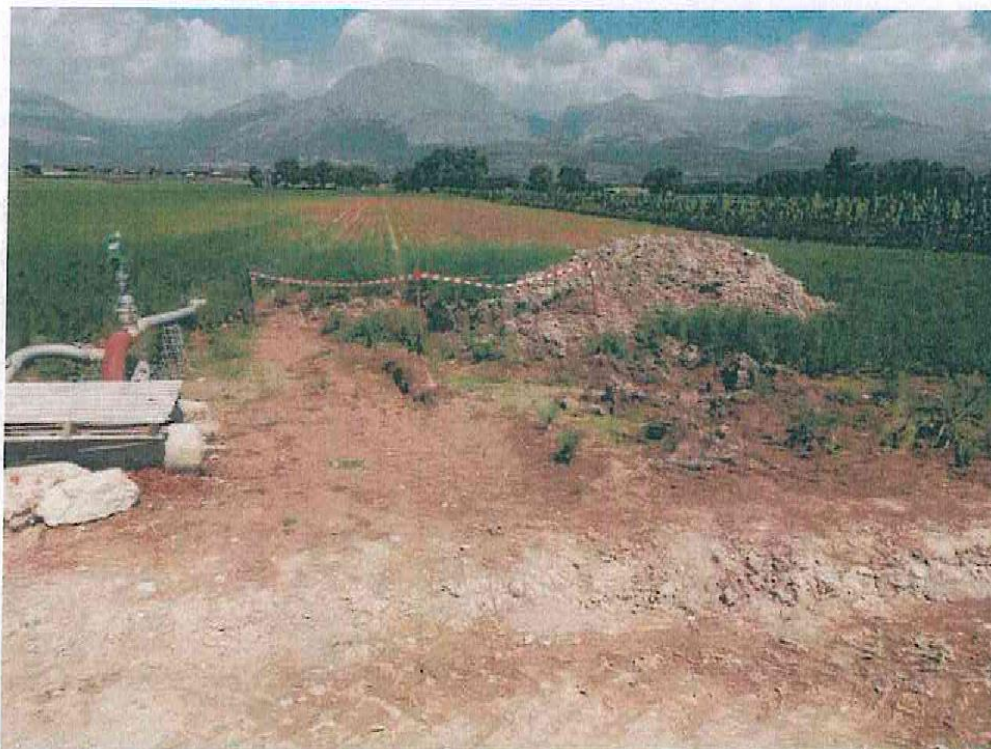

Giunta Regionale d'Abruzzo
Giunta Regionale d'Abruzzo

Foto 8 – Fucino Strada Appezamento n. – Fonte: Dipartimento Agricoltura



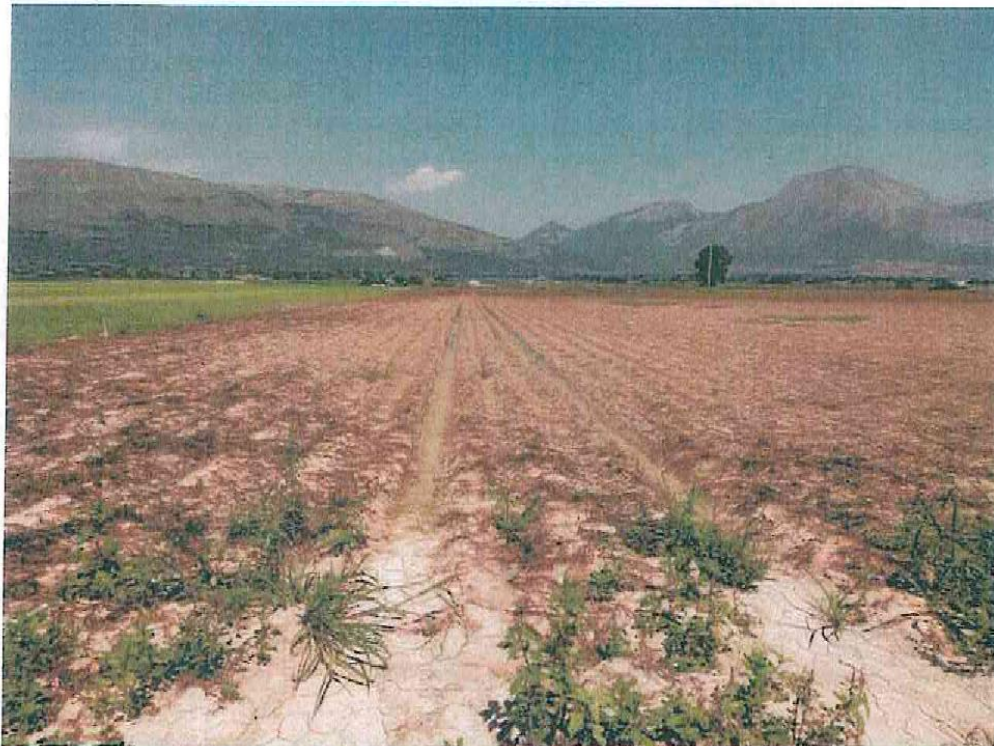

Giunta Regionale d'Abruzzo
Giunta Regionale d'Abruzzo

Foto 9 – Fucino Strada N.14 – Fonte: Dipartimento Agricoltura



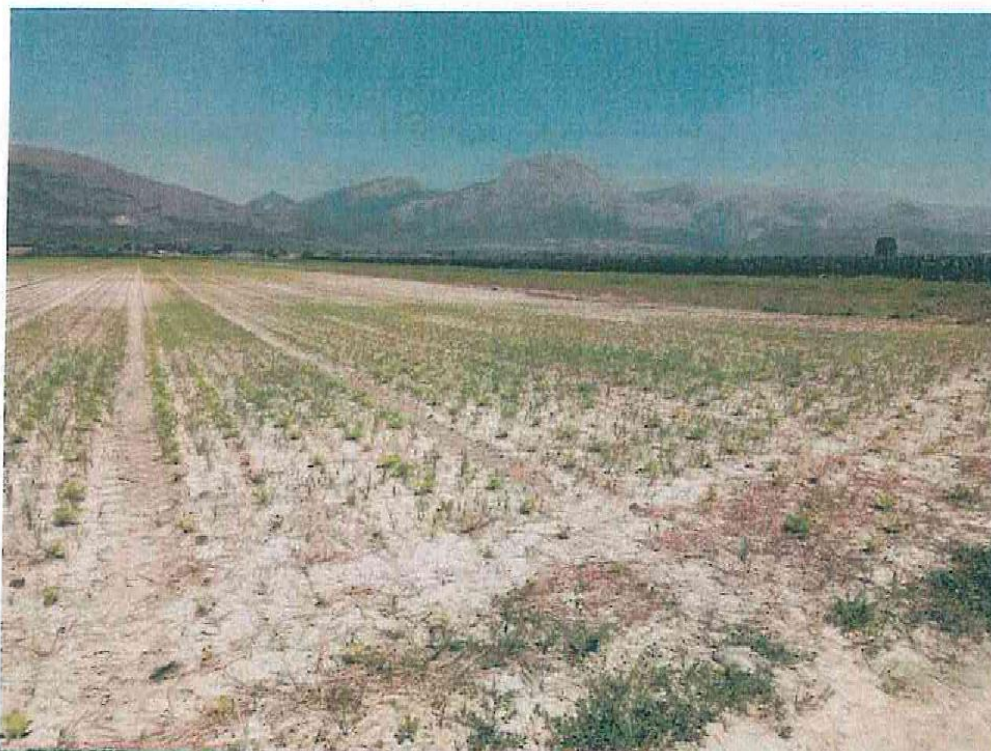

Giunta Regionale d'Abruzzo
Giunta Regionale d'Abruzzo

Foto 10 – Fucino Strada N. 13 – Fonte: Dipartimento Agricoltura





Giunta Regionale d'Abruzzo
Giunta Regionale d'Abruzzo

Foto 11 – Fucino Strada N.15 – Fonte: Dipartimento Agricoltura



Giunta Regionale d'Abruzzo
Giunta Regionale d'Abruzzo



Foto 12 – Fucino Strada N.3 Fosso 3 – Fonte: Dipartimento Agricoltura



Giunta Regionale d'Abruzzo
Giunta Regionale d'Abruzzo



Foto 13 – Fucino Strada N.3 Fosso 3 – Fonte: Dipartimento Agricoltura



Giunta Regionale d'Abruzzo
Giunta Regionale d'Abruzzo



Foto 14 – Fucino Strada N.3 Fosso 3 – Fonte: Dipartimento Agricoltura



Giunta Regionale d'Abruzzo
Giunta Regionale d'Abruzzo



Foto 15 – Fucino Strada N.3 Fosso 3 – Fonte: Dipartimento Agricoltura



Giunta Regionale d'Abruzzo
Giunta Regionale d'Abruzzo

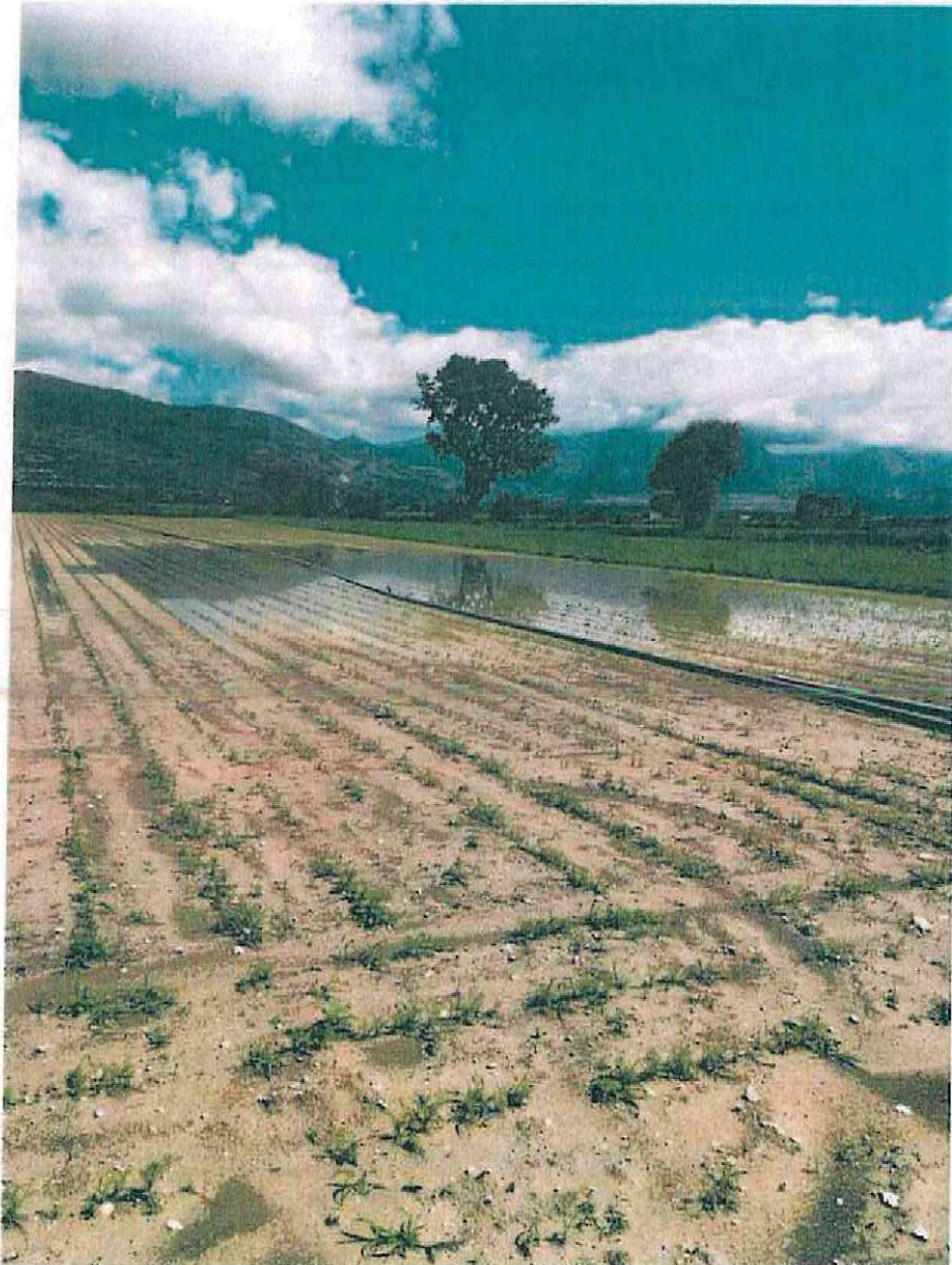

Foto 16 - Fucino Strada N. 3 - Fonte: Dipartimento Agricoltura



Giunta Regionale d'Abruzzo
Giunta Regionale d'Abruzzo

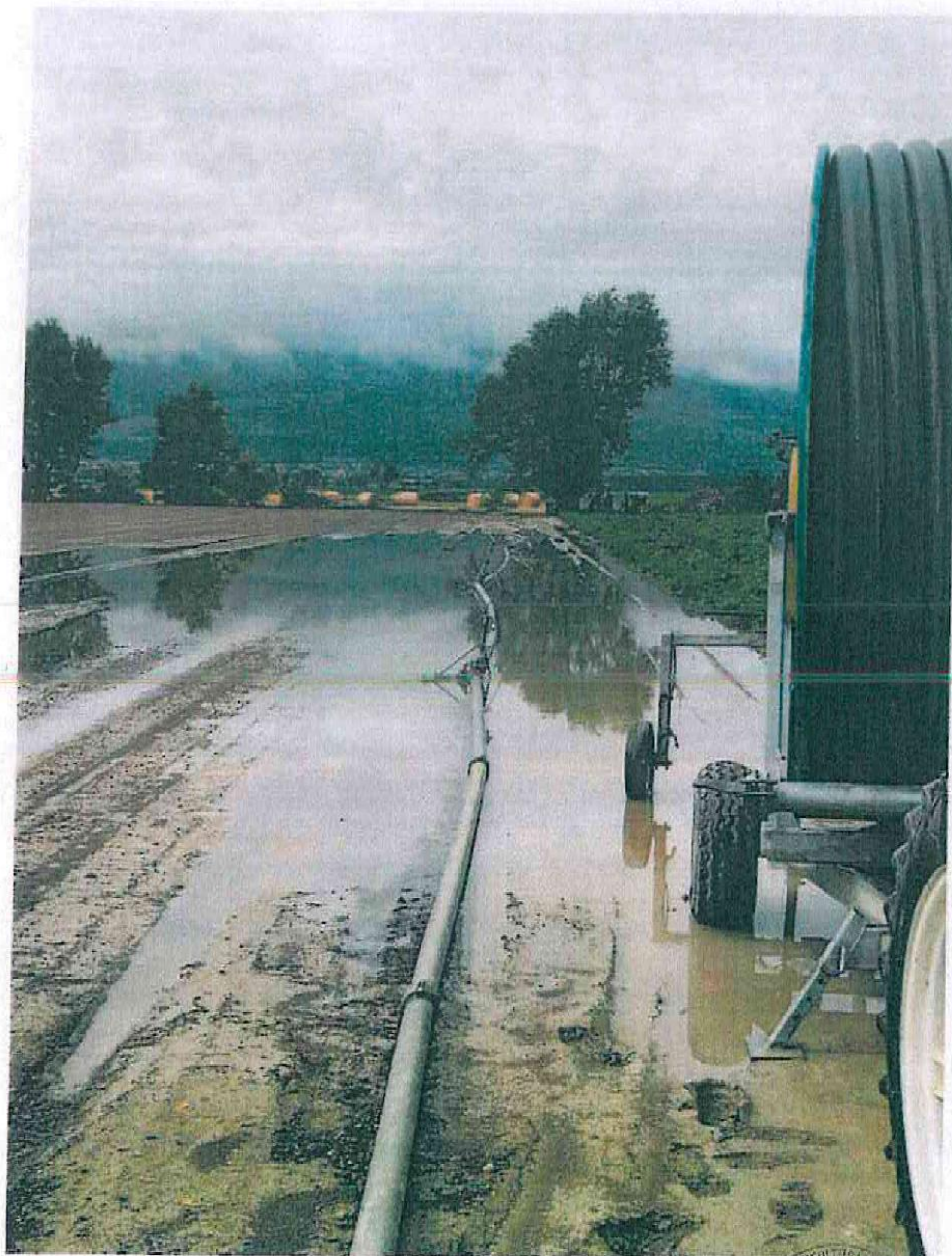

Foto 17 – Fucino Strada N.3 – Fonte: Dipartimento Agricoltura



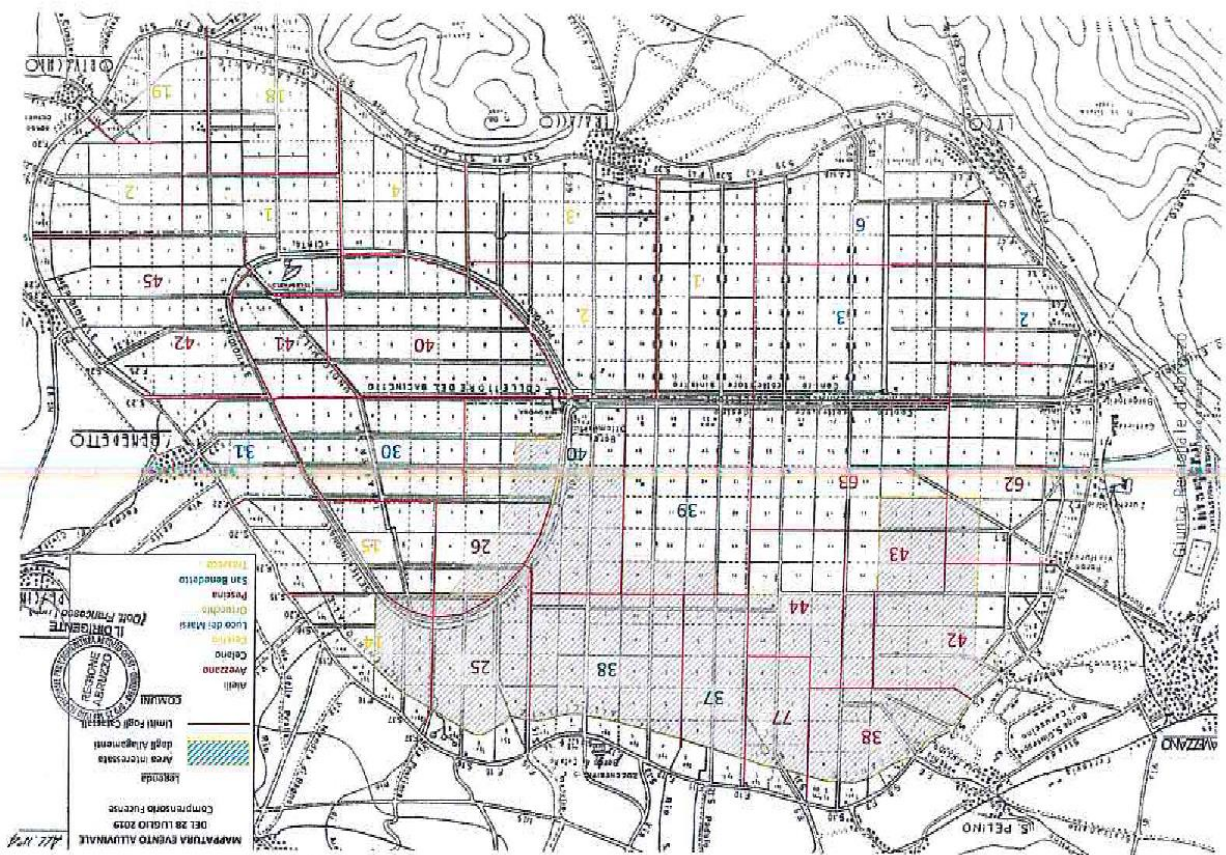

ALLEGATO N. 5

 Confagricoltura
L'Aquila

Avezzano 05/08/2019

Oggetto: Segnalazione calamità richiesta sopralluogo e quantificazione dei danni

Dipartimento Politiche dello Sviluppo Rurale e della
Pesca Via Catullo 17-39 - 65028 Pescara
dpd@pec.regione.abruzzo.itAssessore Regionale Agricoltura
Emanuele Imprudente
Via Catullo, 17 65028 Pescara
emanuele.imprudente@regione.abruzzo.it

Si informa, per il seguito di competenza, che una pioggia torrenziale caduta il 28 luglio u.s. ha causato ingenti danni e distruzione di coltura di patate, carote, finocchi ecc. in un vasto comprensorio del Fucino di circa 2500 ettari ricompreso tra le strade 10 e 11 nel comune di Avezzano, 12,13,14,15 nel comune di Celano e 16 nel comune di Aielli.

Ad ogni buon fine facciamo presente che, in merito alla comunicazione di codesto assessorato n. 191897 del 26/07/2013 questa non sottrae la direzione agricoltura dall'obbligo del sopralluogo per l'accertamento e la quantificazione dei danni da calamità ciò in virtù del fatto che la definizione dell'area danneggiata dalla calamità e la quantificazione del danno è necessaria per verificare:

- le condizioni di accesso alla sospensione dei contributi previdenziali ed assistenziali per i lavoratori autonomi e per i dipendenti;
- la riduzione del reddito agrario riservata alle aziende che hanno perduto in tutto o in parte il raccolto;
- il necessario raffronto agli accertamenti dell'agenzia delle entrate e della guardia di finanza, ai fini IVA, a seguito della mancata fatturazione dei prodotti agricoli non raccolti per l'evento distruttivo.
- eventuali misure compensative erogati dal MIPAAF;

Cordiali saluti

Il Direttore
Stefano FabriziGiunta Regionale e d'Abruzzo
Giunta Regionale e d'Abruzzo

Sandro Macera Mascitelli

Da: confagricolturalaquila@legalmail.it
Inviato: lunedì 5 agosto 2019 20:37
A: dpd@pec.regione.abruzzo.it
Oggetto: Segnalazione calamità
Allegati: Segnalazione Danni a Fucino Pioggia.doc.p7m

In allegato la segnalazione di una calamità

Cordiali saluti
Stefano Fabrizi
Direttore



Coltiviamo Capolavori

Via M.A.Colonna, 41 67051 AVEZZANO

Tel. 0863441179 Fax 0863440308 Cell. 3482869602

e-mail: laquila@confagricoltura.it PEC confagricolturalaquila@legalmail.it

P.IVA 01566990667 Codice Identificativo e-fattura **SUBM70N**

Questo messaggio e i suoi allegati sono indirizzati esclusivamente alle persone indicate. La diffusione, copia o qualsiasi altra azione derivante dalla conoscenza di queste informazioni sono rigorosamente vietate. Qualora abbiate ricevuto questo documento per errore siete cortesemente pregati di darne immediata comunicazione al mittente e di provvedere alla sua distruzione. Grazie.

ALLEGATO N. 6

Sandro Macera Mascitelli

Da: CONFEDERAZIONE ITALIANA AGRICOLTORI L'AQUILA <cialaquila@cia.legalmail.it>
Inviato: domenica 4 agosto 2019 23:29
A: dpd025
Oggetto: Segnalazione danni da calamità naturale.

La presente per segnalare l'ampliamento dell'area colpita da calamità naturale a seguito dell'ultima bomba di acqua che si è abbattuta sull'area Fucense in particolare nella giornata del 28 Luglio scorso . Le problematiche a distanza di qualche giorno si sono rilevate ben più gravi di quello che poteva apparire in un primo momento per diverse colture orticole, in particolare Patate, carote e finocchi.

Si tratta purtroppo del secondo evento in poche settimane, il precedente il 10 luglio con pioggia torrenziale mista a grandine per diversi Comuni e grandine devastante per la zona sud dell'area in oggetto .

Si chiede pertanto un rilievo puntuale dei danni sull'intera area, per poter attivare con urgenza tutte le procedure di legge utili a chiedere il riconoscimento dello stato di calamità naturale.

Resto a disposizione per qualsiasi chiarimento necessario, ravvisando sin da subito l'esigenza di incontrare le imprese colpite, insieme all'Ente Regione, per spiegare loro le misure attivabili in base a quanto si accerterà sul territorio, essendo compromesso il raccolto per molte imprese agricole .

Invio un cordiale Saluto

Roberto Battaglia
Presidente CIA de L'Aquila - Teramo

Sandro Macera Mascitelli

Da: adriana.stati@regione.abruzzo.it
Inviato: venerdì 6 settembre 2019 11:22
A: Sandro Macera Mascitelli
Oggetto: Regione Abruzzo - Protocollo nr. 0227357/19 del 05/08/2019 (2529177.eml);
Allegati: 2529177.eml

Numero protocollo:
0227357/19

Data protocollo:
05/08/2019

Protocollo mittente:

Data protocollo mittente:

Tipologia spedizione:
PEC

Numero raccomandata:

Data visto arrivare:

Ora arrivo:
04/08/2019 23.29.13

Mittente:
CIALAQUILA@CIA.LEGALMAIL.IT

Tag Oggetto:

Oggetto:
SEGNALAZIONE DANNI DA CALAMITÀ NATURALE.

Servizio destinatario:
DPD025@PEC.REGIONE.ABRUZZO.IT;

Dati Aggiuntivi:

Documento:2529177.eml

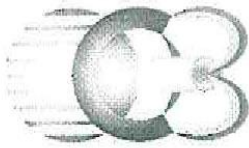

ALLEGATO N. 7

CONSORZIO DI BONIFICA OVEST

Delibera G.R.A. n.798/97
AVEZZANO (AQ)

Prot. 1213

Avezzano 21/8/2019

Spett.le Giunta Regionale
al Direttore del Dipartimento Politiche
dello Sviluppo Rurale e della Pesca
Via Catullo, 17
65100 PESCARA
dpd@pec.regione.abruzzo.it

Spett.le Giunta Regionale
Al Dirigente del Servizio Territoriale
Agricoltura Abruzzo Ovest - DPD025
Piazza Torlonia, 91
67051 Avezzano

Oggetto: Fucino alluvione del 28 luglio u.s. - Trasmissione documentazione.

Il giorno 28 luglio u.s. il comprensorio fucense è stato investito da un nubifragio che ha causato considerevoli allagamenti nel comprensorio fucense, a tal proposito si trasmette la planimetria e la documentazione fotografica delle zone maggiormente colpite per valutazione stato di calamità.

Distinti saluti

Il Presidente
(Gino Di Berardino)
F.to d'ordine il Direttore
(Ing. Mauro Contestabile)

Allegati:

- Planimetria comprensorio;
- Documentazione fotografica.

Consorzio di Bonifica Ovest Bacino Liri - Garigliano - Piazza Torlonia, 91 - 67051 Avezzano (AQ)
Codice Fiscale 90018330663
Telefono 0863_416589 fax 0863_414870 e_mail tecnico@bonificaovest.it

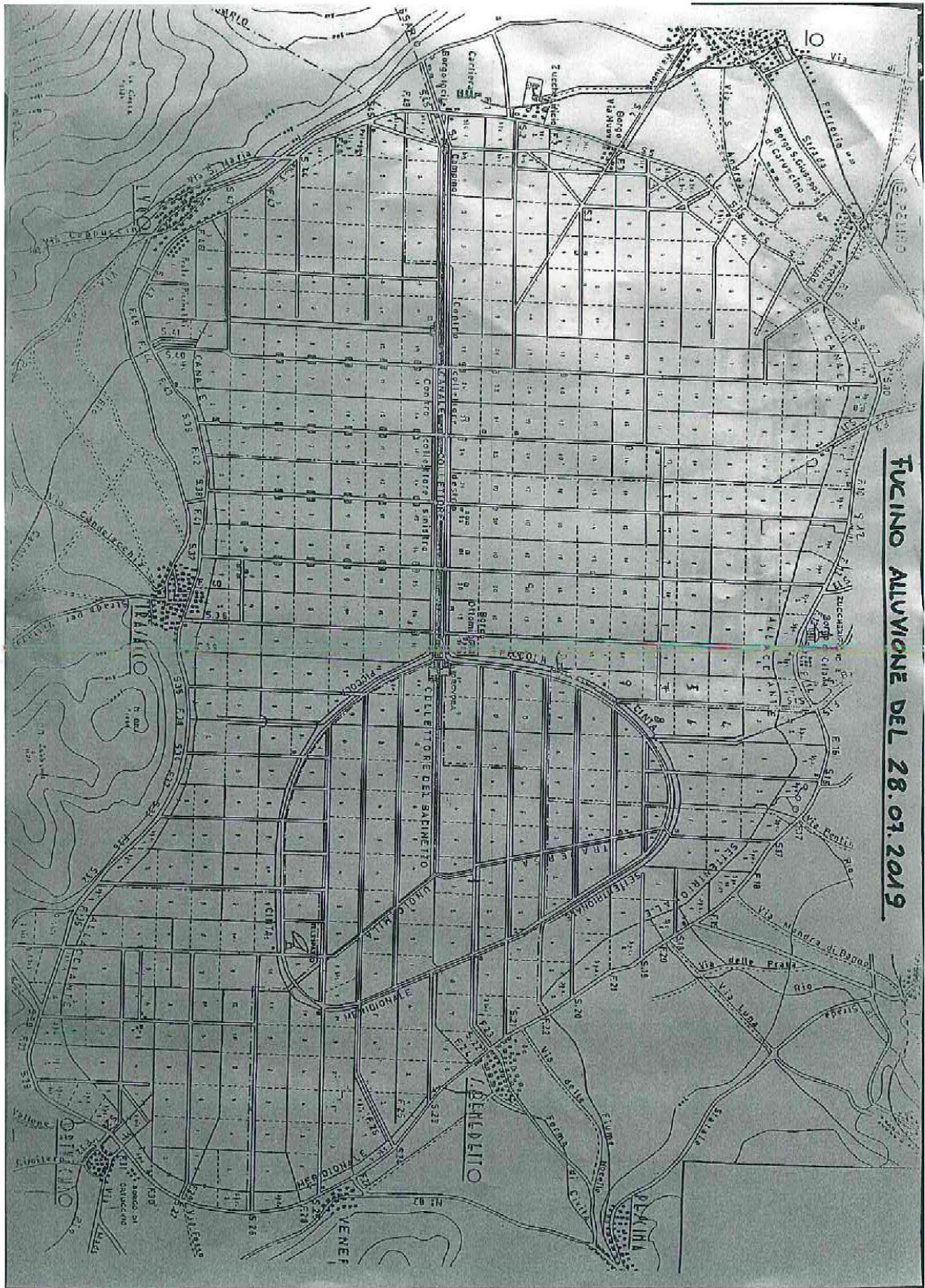



**REGIONE ABRUZZO
DIPARTIMENTO AGRICOLTURA**

**SERVIZIO TERRITORIALE PER L'AGRICOLTURA ABRUZZO OVEST
UFFICIO AUTORIZZAZIONI, LICENZE, VERIFICA E PAGAMENTO DANNI DA
FAUNA SELVATICA E DA CALAMITA', PROCEDURE UMA AVEZZANO (AQ)**

**DECRETO LEGISLATIVO 29 MARZO 2004, N°102
Art.5 "INTERVENTI COMPENSATIVI"**

E

DECRETO LEGISLATIVO N°82/2008 (Versione consolidata)

ALLEGATO n.8

**ELENCO PARTICELLE SEGNALATE FUORI DAL
COMPENSORIO CONSIDERATO**

**TERRITORIO DEL FUCINO
PIOGGE ALLUVIONALI DEL GIORNO 28/07/2019**



Spec. Tec. Antonio FELLI

Ass. Tec. Adamo CECI

Ass. Inf. Sandro MACERA

AGOSTO, 2019

Progr.	Comune	Fg	Part	Sup	Coltura	% Danno Dich.to
1	Aielli	26	106	9.950	Carota	
2	Aielli	26	200	17.860	Carota	50
3	Aielli	26	222	10.000	Carota	
4	Aielli	26	232	10.000	Carota	60
5	Aielli	26	233	10.000	Carota	
6	Aielli	26	242	7.500	Carota	
7	Aielli	26	243	7.500	Carota	
8	Aielli	26	244	7.500	Carota	
9	Aielli	26	245	7.500	Carota	
10	Avezzano	41	287	10.030	Patata	
11	Avezzano	42	355	14.431	Carota	30
12	Avezzano	62	10	24.790	Patata	50
13	Avezzano	62	323	2.404	Fagiolo	50
14	Avezzano	62	325	9.778	Fagiolo	50
15	Avezzano	62	334	7.257	Patata	50
16	Avezzano	62	336	17.562	Patata	50
17	Avezzano	62	381	10.000	Finocchio	90
18	Avezzano	62	382	10.000	Finocchio	90
19	Avezzano	62	383	11.500	Finocchio	90
20	Avezzano	62	466	8.750	Finocchio	40
21	Avezzano	62	467	8.750	Finocchio	40
22	Avezzano	62	468	8.750	Finocchio	40
23	Avezzano	62	469	8.750	Finocchio	40
24	Avezzano	62	470	10.000	Patata	70
25	Avezzano	62	471	10.000	Patata	70
26	Avezzano	62	472	10.000	Patata	70
27	Avezzano	62	473	10.000	Patata	70
28	Avezzano	62	499	16.826	Finocchio	
29	Avezzano	63	253	14.000	Patata	30
30	Avezzano	63	267	53.000	Patata	80
31	Avezzano	63	286	10.000	Patata	70
32	Celano	40	130		Cavoli	80
33	Celano	40	131		Cavoli	80
34	Celano	40	132		Cavoli	80
35	Celano	40	405	10.000	Carota	100
36	Celano	40	409	10.000	Carota	100
37	Celano	40	672	3.072	Patata	
38	Luco dei Marsi	2	150	10.000	Patata	100
39	Luco dei Marsi	2	151	5.180	Patate	100
40	Luco dei Marsi	2	156	10.000	Patata	100
41	Luco dei Marsi	2	157	7.075	Patata	100
42	Luco dei Marsi	2	257	9.850	Patata	50
43	Luco dei Marsi	2	258	10.211	Patata	50
44	Luco dei Marsi	2	259	5.210	Patata	50
45	Luco dei Marsi	2	260	9.752	Patata	50
46	Luco dei Marsi	2	261	9.335	Patata	50
47	Luco dei Marsi	2	378	17.858	Patata	50
48	Luco dei Marsi	2	379	9.962	Patata	50

Giunta Regionale d'Abruzzo
Giunta Regionale d'Abruzzo

Progr.	Comune	Fg	Part	Sup	Coltura	% Danno Dich.to
49	Luco dei Marsi	2	398	10.300	Patata	
50	Luco dei Marsi	2	399	10.200	Patata	
51	Luco dei Marsi	2	400	9.700	Radicchio	
52	Luco dei Marsi	2	401	5.200	Radicchio	
53	Luco dei Marsi	2	888	3.457	Patata	100
54	Luco dei Marsi	2	927	6.340	Patata	100
55	Luco dei Marsi	3	21	19.080	Spinaci	90
56	Luco dei Marsi	3	128	10.120	Cavoli	30
57	Luco dei Marsi	3	129	10.250	Cavoli	30
58	Luco dei Marsi	3	130	10.130	Cavoli	30
59	Luco dei Marsi	3	131		Finocchio	40
60	Luco dei Marsi	3	131	10.130	Finocchio	30
61	Luco dei Marsi	3	132	10.130	Finocchio	30
62	Luco dei Marsi	3	401		Spinacio	50
63	Luco dei Marsi	3	499	25.000	Cavoli	30
64	Luco dei Marsi	3	499	15.000	Finocchio	30
65	Luco dei Marsi	3	707	8.610	Spinaci	90
66	Luco dei Marsi	3	1203	12.670	Spinaci	90
67	Luco dei Marsi	3	1346	18.300	Spinacio	50
68	Luco dei Marsi	3	1364	22.861	Finocchio	40
69	Luco dei Marsi	5	556	9.993	Spinaci	90
70	Luco dei Marsi	5	557	9.950	Spinaci	90
71	Luco dei Marsi	6	17	8.570	Spinaci	90
72	Luco dei Marsi	6	38	10.601	Patata	30
73	Luco dei Marsi	6	39	25.284	Patata	30
74	Luco dei Marsi	6	523	7.300	Finocchio	
75	Luco dei Marsi	6	524	10.350	Patata	100
76	Luco dei Marsi	6	593	13.610	Spinaci	90
77	Luco dei Marsi	6	700	1.641	Finocchio	30
78	Luco dei Marsi	6	701	4.470	Finocchio	30
79	Luco dei Marsi	6	702	6.875	Finocchio	30
80	Luco dei Marsi	6	703	1.630	Finocchio	30
81	Luco dei Marsi	6	704	7.150	Finocchio	30
82	Luco dei Marsi	6	705	5.555	Finocchio	30
83	Ortucchio	2	147	15.000	Finocchio	40
84	Ortucchio	18	35	4.900	Patata	40
85	Ortucchio	18	36	4.955	Patata	40
86	Ortucchio	18	37	4.955	Patata	40
87	Ortucchio	18	38	5.000	Patata	40
88	Ortucchio	19	93	10.597	Finocchio	75
89	Ortucchio	19	188	5.000	Patata	80
90	Ortucchio	19	189	7.000	Patata	80
91	Pescina	40	136	10.020	Aglio	50
92	Pescina	40	137	13.530	Aglio	50
93	Pescina	40	224	10.030	Aglio	50
94	Pescina	42	47	4.739	Aglio	70
95	Pescina	42	50	10.075	Aglio	70

Giunta Regionale d'Abruzzo
Giunta Regionale d'Abruzzo

Progr.	Comune	Fg	Part	Sup	Coltura	% Danno Dich.to
96	Pescina	42	52	13.775	Aglio	70
97	Pescina	42	91	11.822	Aglio	70
98	Pescina	42	132	12.801	Aglio	100
99	Pescina	42	139	10.260	Finocchio	40
100	Pescina	42	514	3.580	Finocchio	40
101	Pescina	42	515	3.500	Finocchio	40
102	Pescina	42	516	7.025	Finocchio	40
103	Pescina	45	74	10.080	Cipolle	70
104	Pescina	45	75	10.090	Cipolle	70
105	Pescina	45	79	21.476	Patata	0
106	Pescina	45	80	9.815	Patata	0
107	Pescina	45	85	15.076	Aglio	100
108	Pescina	45	86	12.774	Aglio	100
109	Pescina	45	87	10.700	Aglio	100
110	Pescina	45	212	10.167	Aglio	100
111	Pescina	45	213	9.700	Finocchio	0
112	Pescina	45	214	9.900	Finocchio	0
113	San Benedetto	30	107	10.010	Aglio	60
114	San Benedetto	30	1015	3.803	Aglio	50
115	San Benedetto	30	1016	7.941	Aglio	50
116	San Benedetto	30	1053	4.250	Aglio	50
117	Trasacco	2	186	16.462	Finocchio	
118	Trasacco	2	187	11.738	Finocchio	
119	Trasacco	2	226	27.200	Patata	30
120	Trasacco	2	231	5.900	Patata	30
121	Trasacco	2	243	10.160	Spinaci	90
122	Trasacco	2	256	2	Finocchio	50
123	Trasacco	2	256	4.634	Finocchio	50
124	Trasacco	2	257	8.872	Finocchio	50
125	Trasacco	2	258	9.181	Finocchio	50
126	Trasacco	2	259	10.250	Finocchio	50
127	Trasacco	2	260	9.643	Finocchio	50
128	Trasacco	2	261	10.022	Finocchio	50
129	Trasacco	2	262	9.812	Finocchio	50
130	Trasacco	2	263	10.051	Finocchio	50
131	Trasacco	2	264	15.984	Finocchio	50
132	Trasacco	2	264	13	Finocchio	50
133	Trasacco	2	266	3.339	Granturco-mais	50
134	Trasacco	2	266	2	uso non agric	50
135	Trasacco	2	266	3.500	Finocchio	50
136	Trasacco	2	266	85	uso non agric	50
137	Trasacco	2	267	1.541	Finocchio	50
138	Trasacco	2	267	44	uso non agric	50
139	Trasacco	2	267	1.292	Granturco-mais	50
140	Trasacco	2	268	6.876	Granturco-mais	50
141	Trasacco	2	268	7.009	Finocchio	50
142	Trasacco	2	268	241	uso non agric	50
143	Trasacco	2	269	5.665	Granturco-mais	50

Giunta Regionale d'Abruzzo
Giunta Regionale d'Abruzzo

Progr.	Comune	Fg	Part	Sup	Coltura	% Danno Dich.to
144	Trasacco	2	269	282	uso non agric	50
145	Trasacco	2	269	5.817	Finocchio	50
146	Trasacco	2	270	281	uso non agric	50
147	Trasacco	2	270	5.401	Granturco-mais	50
148	Trasacco	2	270	5.341	Finocchio	50
149	Trasacco	2	274	12.451	Patata	50
150	Trasacco	2	274	4	Patata	50
151	Trasacco	2	275	11.385	Patata	50
152	Trasacco	2	275	2	Patata	50
153	Trasacco	2	276	11.168	Patata	50
154	Trasacco	2	277	9.719	Patata	50
155	Trasacco	2	278	100	Patata	50
156	Trasacco	2	278	9.612	Patata	50
157	Trasacco	2	288	15	Patata	50
158	Trasacco	2	288	17.856	Patata	50
159	Trasacco	2	288	50	Patata	50
160	Trasacco	2	288	294	uso non agric	50
161	Trasacco	2	293	78	Patata	50
162	Trasacco	2	293	167	uso non agric	50
163	Trasacco	2	293	9.392	Patata	50
164	Trasacco	2	295	108	Patata	50
165	Trasacco	2	295	6	Patata	50
166	Trasacco	2	295	150	uso non agric	50
167	Trasacco	2	295	8.722	Patata	50
168	Trasacco	2	296	10	Patata	50
169	Trasacco	2	296	107	Patata	50
170	Trasacco	2	296	10	uso non agric	50
171	Trasacco	2	296	7.507	Patata	50
172	Trasacco	2	296	128	uso non agric	50
173	Trasacco	2	299	333	uso non agric	50
174	Trasacco	2	299	15.244	Radicchio	50
175	Trasacco	2	300	118	uso non agric	50
176	Trasacco	2	300	5.462	Radicchio	50
177	Trasacco	2	640	149	uso non agric	50
178	Trasacco	2	640	26	Patata	50
179	Trasacco	2	640	16.664	Patata	50
180	Trasacco	2	641	316	uso non agric	50
181	Trasacco	2	641	16.506	Finocchio	50
182	Trasacco	2	649	11.000	Patata	30
183	Trasacco	2	654	24.834	Finocchio	
184	Trasacco	2	690	604	uso non agric	50
185	Trasacco	2	690	19.678	Radicchio	50
186	Trasacco	2	711	331	uso non agric	50
187	Trasacco	2	711	33	Patata	50
188	Trasacco	2	711	29	Patata	50
189	Trasacco	2	711	19.077	Patata	50
190	Trasacco	3	24	6.860	Patata	30
191	Trasacco	3	35	2.950	Patata	40

Giunta Regionale d'Abruzzo
Giunta Regionale d'Abruzzo

Progr.	Comune	Fg	Part	Sup	Coltura	% Danno Dich.to
192	Trasacco	3	36	10.000	Patata	40
193	Trasacco	3	37	12.500	Patata	40
194	Trasacco	3	38	10.000	Patata	40
195	Trasacco	3	41	9.970	Finocchio	0
196	Trasacco	3	55	9.612	Sedano	0
197	Trasacco	3	56	4.164	Sedano	0
198	Trasacco	3	59	6.157	Patata	30
199	Trasacco	3	65	7.281	Finocchio	55
200	Trasacco	3	115	998	Finocchio	50
201	Trasacco	3	202	9.871	Finocchio	50
202	Trasacco	3	203	8.534	Finocchio	50
203	Trasacco	3	329	9.918	Finocchio	50
204	Trasacco	3	330	10.007	Finocchio	50
205	Trasacco	3	331	9.103	Finocchio	50
206	Trasacco	3	332	10.035	Finocchio	50
207	Trasacco	3	373	9.304	Patata	50
208	Trasacco	3	387	8.400	Finocchio	30
209	Trasacco	3	388	5.000	Finocchio	30
210	Trasacco	3	398	16.500	Finocchio	30
211	Trasacco	3	544	29	Patata	50
212	Trasacco	3	544	9.681	Patata	50
213	Trasacco	3	545	10.259	Patata	50
214	Trasacco	3	546	9.773	Patata	50
215	Trasacco	3	552	8.069	Radicchio	50
216	Trasacco	3	552	1.797	uso non agric	50
217	Trasacco	3	553	10.108	Radicchio	50
218	Trasacco	3	554	9.771	Carota	50
219	Trasacco	3	555	9.948	Carota	50
220	Trasacco	3	555	2	uso non agric	50
221	Trasacco	3	556	5	uso non agric	50
222	Trasacco	3	556	4.532	Carota	50
223	Trasacco	3	557	4.980	Carota	50
224	Trasacco	3	557	5	uso non agric	50
225	Trasacco	3	558	9.528	Carota	50
226	Trasacco	3	567	17.800	Finocchio	30
227	Trasacco	3	568	19.800	Patata	30
228	Trasacco	3	572	10.300	Finocchio	30
229	Trasacco	3	575	11.300	Finocchio	30
230	Trasacco	3	720	9.665	Finocchio	50
231	Trasacco	3	1524	28.808	Patata	30
232	Trasacco	4	11	9.263	erba medica	50
233	Trasacco	4	11	382	uso non agric	50
234	Trasacco	4	381	3.392	erba medica	50
235	Trasacco	4	558	19	uso non agric	50

Giunta Regionale d'Abruzzo
Giunta Regionale d'Abruzzo



DETERMINAZIONI

DIRETTORIALI

Scegliere un elemento.

DIPARTIMENTO AGRICOLTURA

DETERMINAZIONE 14.10.2019, N. DPD/233

PSR Abruzzo 2014-2020 – Sottomisura 19.4. Rettifica in autotutela del bando approvato con determinazione DPD020/419 del 20/12/2017.



GIUNTA REGIONALE

DETERMINAZIONE N. DPD/233
ITER n. 12271/19

del 14/10/2019

DIPARTIMENTO Agricoltura

SERVIZIO Promozione delle Filiere

UFFICIO Politiche di sostegno ai processi attuativi delle strategie di sviluppo locale secondo l'approccio Leader e la strategia "Aree Interne"

OGGETTO: **PSR Abruzzo 2014-2020** – Sottomisura 19.4. Rettifica in autotutela del bando approvato con determinazione DPD020/419 del 20/12/2017.

IL DIRETTORE**VISTI:**

- Reg. (CE) 18-7-2018 n. 2018/1046/UE/Euratom - REGOLAMENTO DEL PARLAMENTO EUROPEO che stabilisce le regole finanziarie applicabili al bilancio generale dell'Unione, che modifica i regolamenti (UE) n. 1296/2013, (UE) n. 1301/2013, (UE) n. 1303/2013, (UE) n. 1304/2013, (UE) n. 1309/2013, (UE) n. 1316/2013, (UE) n. 223/2014, (UE) n. 283/2014 e la decisione n. 541/2014/UE e abroga il regolamento (UE, Euratom) n. 966/2012.
- il Regolamento (CE) n.1303/2013 del 18 dicembre 2013 del Parlamento Europeo e del Consiglio recante disposizioni comuni sul Fondo europeo di sviluppo regionale, sul Fondo sociale europeo, sul Fondo di coesione, sul Fondo europeo agricolo per lo sviluppo rurale e sul Fondo europeo per gli affari marittimi e la pesca e disposizioni generali sul Fondo europeo di sviluppo regionale, sul Fondo sociale europeo, sul Fondo di coesione e sul Fondo europeo per gli affari marittimi e la pesca, e che abroga il regolamento (CE) n. 1083/2006 del Consiglio e successive modifiche ed integrazioni;
- il Regolamento (CE) n.1305/2013 del 18 dicembre 2013 del Parlamento Europeo e del Consiglio sul sostegno allo sviluppo rurale da parte del Fondo europeo agricolo per lo sviluppo rurale (FEASR) e che abroga il regolamento (CE) n. 1698/2005;
- il Regolamento (UE) n.1306/2013 del Parlamento europeo e del Consiglio del 17 dicembre 2013 sul finanziamento, sulla gestione e sul monitoraggio della politica agricola comune e che abroga i regolamenti del Consiglio (CEE) n. 352/78, (CE) n. 165/94, (CE) n. 2799/98, (CE) n. 814/2000, (CE) n. 1290/2005 e (CE) n. 485/2008;
- il Regolamento Delegato (UE) n. 807/2014 della Commissione del 11/03/2014, che integra talune disposizioni del Reg. (UE) n. 1305/2013 del Parlamento Europeo e del Consiglio sul sostegno allo sviluppo rurale da parte del fondo europeo agricolo per lo sviluppo rurale (FEASR) e che introduce disposizioni transitorie;

- il Regolamento di Esecuzione (UE) n. 808/2014 della Commissione del 17 luglio 2014 recante modalità di applicazione del Reg (UE) 1305/2013 del Parlamento europeo e del Consiglio sul sostegno allo sviluppo rurale da parte del Fondo europeo agricolo per lo sviluppo rurale (FEASR);
- il Regolamento di Esecuzione (UE) n. 809 della Commissione recante modalità di applicazione del regolamento (UE) n. 1306/2013 del Parlamento europeo e del Consiglio per quanto riguarda il sistema integrato di gestione e di controllo, le misure di sviluppo rurale e la condizionalità, con particolare riferimento all'articolo 48;
- la Decisione di Esecuzione della Commissione del 13/11/2015 C (2015) 7994, che approva il Programma di Sviluppo Rurale della Regione Abruzzo ai fini della concessione di un sostegno da parte del Fondo europeo agricolo per lo sviluppo rurale, nella versione notificata il giorno 29/10/2015 e successive modifiche ed integrazioni;
- la Deliberazione della Giunta Regionale d'Abruzzo n.1056 del 19 dicembre 2015 inerente "Regolamento 1305/2013 del Parlamento Europeo e del Consiglio sul sostegno allo sviluppo rurale da parte del Fondo Europeo Agricolo per lo Sviluppo Rurale (FEASR). Approvazione del Programma di Sviluppo Rurale 2014/2020 della Regione Abruzzo - CCI 2014IT06RDRP001 Presa d'atto";
- le Linee Guida sull'ammissibilità delle spese relative allo Sviluppo Rurale 2014-2020, di cui all'Intesa sancita in Conferenza Stato Regioni nella seduta del 9/05/2019;
- la DGR n. 174 dell'8/04/2019 recante l'Aggiornamento, su proposta del Responsabile della prevenzione della corruzione e della trasparenza, del Piano della Prevenzione della Corruzione e della Trasparenza (PTPCT) - triennio 2019/2021, di cui alla L. 190/2012;

DATO ATTO che il Bando di cui alla Determinazione Dirigenziale n. DPD020/419 del 20/12/2017, all'art. 11, riporta che *"La domanda di acconto può essere prodotta se la spesa sostenuta e rendicontata è superiore al 70% dell'anticipazione ricevuta"*;

CONSIDERATO che:

- al fine di scongiurare l'applicazione del meccanismo automatico del disimpegno, si rende necessario individuare tutte le procedure possibili, legittime ed utili ad accelerare l'avanzamento della spesa;
- l'anticipazione erogata è garantita da polizza fideiussoria e qualsiasi acconto rappresenta restituzione di somme spese e rendicontate;
- pertanto, per l'Amministrazione, non si ravvisano rischi di sorta qualora il suddetto limite del 70%, previsto dal bando, fosse ridotto;

RITENUTO OPPORTUNO procedere, in autotutela, a rettificare le condizioni del bando di che trattasi riportate sopra e, dunque, disporre, a parziale modifica dell'art. 11 del bando, che la domanda di acconto possa essere prodotta se la spesa sostenuta e rendicontata risulti superiore al **30%** dell'anticipazione ricevuta;

VISTO il decreto Legislativo 14 marzo 2013, n. 33 "Riordino della disciplina riguardante gli obblighi di pubblicità, trasparenza e diffusione di informazioni da parte delle pubbliche amministrazioni" e ss.mm.ii;

VISTA la L.R. n. 77/99 e ss.mm.ii,

DETERMINA

per le motivazioni esposte in premessa che qui si intendono integralmente riportate:

- a) di modificare, in autotutela amministrativa, le condizioni del bando di che trattasi, disponendo, a parziale modifica dell'art. 11 del medesimo, che la domanda di acconto possa essere prodotta se la spesa sostenuta e rendicontata risulti superiore al 30% dell'anticipazione ricevuta;
- b) di dare atto che quanto disposto con la presente determinazione si rende necessario al fine di assicurare l'accelerazione della spesa per il conseguimento del target dell'N+3 in scadenza al 31 dicembre 2019;
- c) di trasmettere la presente determinazione ai GAL interessati;
- d) di pubblicare la presente determinazione sul BURA, versione telematica, nonché nelle sezioni dedicate al PSR Abruzzo 2014-2020;
- e) di dare atto che il presente provvedimento non è soggetto agli obblighi di pubblicazione previsti dal D.lgs. n. 33 del 14/03/2013 nella sezione "Amministrazione Trasparente" del sito istituzionale della Regione Abruzzo e che il testo da pubblicare è conforme all'originale in possesso (e conservato) presso il Servizio Promozione delle Filiere.

=====

Il Direttore del Dipartimento

Dott.ssa Elena SICO

Certificatore Aruba S.p.A.

Firmato digitale n. 6130940002309000

Validità 28/07/2022

L'estensore
Dott. Francesco Bozzelli
Firmato elettronicamente

Il Responsabile
Dott. Francesco Bozzelli
Firmato elettronicamente

DETERMINAZIONI

DIRIGENZIALI

DIPARTIMENTO GOVERNO DEL TERRITORIO E POLITICHE AMBIENTALI
SERVIZIO EDILIZIA SOCIALE

DETERMINAZIONE 26.06.2019, N. DPC022/156

Avviso pubblico per la formulazione del Piano Triennale Regionale di Edilizia Scolastica approvato con Deliberazione della Giunta Regionale n. 216 del 13/04/2018. Integrazione ed aggiornamento della Determinazione dirigenziale DPC022/153 del 21.06.2019. Riapprovazione Piano Triennale regionale di edilizia scolastica 2018/2020– Aggiornamento 2019 e Piano Annuale regionale 2019.



GIUNTA REGIONALE

DETERMINAZIONE N. DPC022/156

del 26.06.2019

DIPARTIMENTO: GOVERNO DEL TERRITORIO E POLITICHE AMBIENTALI

SERVIZIO: EDILIZIA SOCIALE (Residenziale Pubblica, Scolastica, di Culto)

UFFICIO: Edilizia Scolastica e di Culto

OGGETTO: Avviso pubblico per la formulazione del Piano Triennale Regionale di Edilizia Scolastica approvato con Deliberazione della Giunta Regionale n. 216 del 13/04/2018. **Integrazione ed aggiornamento della Determinazione dirigenziale DPC022/153 del 21.06.2019. Riapprovazione Piano Triennale regionale di edilizia scolastica 2018/2020– Aggiornamento 2019 e Piano Annuale regionale 2019.**

IL DIRIGENTE DEL SERVIZIO

VISTA la Legge 11 gennaio 1996, n. 23 recante norme per l'edilizia scolastica, e in particolare gli art. 4 e 7, recanti norme rispettivamente, in materia di programmazione, attuazione e finanziamento degli interventi, nonché di anagrafe dell'edilizia scolastica;

VISTO il D.L. 12 settembre 2013, n. 104, convertito, con modificazioni, dalla legge 8 novembre 2013, n. 128, recante "Misure urgenti in materia di istruzione, università e ricerca" ed in particolare l'art. 10;

VISTO il Decreto interministeriale in data 3 gennaio 2018, attuativo del citato art. 10 del D.L. n. 104/2013, sottoscritto dal Ministro dell'Istruzione, dell'Università e della Ricerca (MIUR), dal Ministro dell'Economia e delle Finanze (MEF) e dal Ministro delle Infrastrutture e dei Trasporti (MIT), che fissa i criteri per il riparto tra le Regioni delle somme nazionali e quelli per la formulazione delle graduatorie regionali di edilizia scolastica;

CONSIDERATO che:

in attuazione del citato decreto la Regione Abruzzo ha provveduto con la formulazione del Piano Triennale regionale di edilizia scolastica 2018/2020, in particolare:

- con D.G.R. n. 216 del 13.04.2018 ha approvato l'Avviso Pubblico "Piano Triennale regionale di edilizia scolastica 2018/2020 - Art. 10 del D.L. 12 settembre 2013, n. 104, convertito in legge 8 novembre 2013, n. 128, recante misure urgenti in materia di Istruzione, Università e Ricerca";
- con D.G.R. n. 551 del 1.08.2018 ha approvato le Graduatorie predisposte in attuazione dell'Avviso Pubblico sopra citato;

la richiamata D.G.R. n. 551/2018 dava atto che il dirigente del Servizio Edilizia Sociale avrebbe proceduto all'adozione di tutti gli atti conseguenziali per la relativa attuazione, ivi compreso l'aggiornamento del Piano e la definizione del Piano annuale 2019;

RICHIAMATO l'articolo 2, co. 1 del citato decreto interministeriale del 03.01.2018 che, tra l'altro, stabilisce in merito ai previsti aggiornamenti dei piani regionali di Edilizia scolastica, rinviando gli aggiornamenti per le annualità 2019 e 2020 a successivi termini fissati con decreto MIUR;

VISTO il Decreto MIUR del 21 febbraio 2019 n. 119 con il quale è stato individuato il termine del 30.06.2019 per l'aggiornamento dei piani regionali per l'annualità 2019 relativi alla programmazione unica nazionale in materia di edilizia scolastica e la successiva nota del MIUR prot. n. 10694 del 2.04.2019;

RILEVATO che il Servizio Edilizia Sociale, ai fini dell'aggiornamento del Piano triennale di edilizia scolastica 2018/2020, ha provveduto ad effettuare l'attività di istruttoria delle istanze già inserite nel Piano, formulate dagli enti locali entro i termini stabiliti nell'Avviso pubblico approvato con DGR 216/2018, ovvero entro il termine del 31.12.2018 in relazione al 1° aggiornamento - annualità 2019;

CONSIDERATO che, su iniziativa dell'ufficio, sono state effettuate, altresì, le ulteriori verifiche in merito:

- ai possibili aggiornamenti effettuati direttamente dagli enti locali sulla piattaforma dell'Anagrafe Regionale di edilizia scolastica (ARES);
- all'attuabilità delle istanze presenti nel piano, mediante consultazione dell'Ufficio Scolastico Regionale e degli Uffici Speciali per la ricostruzione (sisma 2009 e sisma 2016);

VISTA la Determinazione dirigenziale DPC022/153 del 21.06.2019 con la quale sulla base delle istanze di aggiornamento pervenute è stata approvato il Piano Triennale regionale di Edilizia scolastica 2018/2020 – Aggiornamento 2019 con le relative graduatorie e definito il Piano Annuale regionale 2019;

VERIFICATO da controlli d'ufficio che, per mero disguido documentale, non è stata presa in considerazione ai fini della procedura l'istanza del Comune di Penne, che ha regolarmente trasmesso, nei termini fissati dall'Avviso, la documentazione integrativa relativa alla propria domanda di partecipazione al Piano (nota prot. 13999 del 28.11.2018 in atti prot. 1921554 del 29.11.2018);

RITENUTO di dover integrare e modificare la citata precedente Determinazione dirigenziale DPC022/153 del 21.06.2019 alla luce del predetto disguido, prendendo in considerazione ai fini della procedura anche l'istanza del Comune di Penne precedentemente sfuggita;

RITENUTO altresì:

- di procedere all'aggiornamento del Piano Regionale di Edilizia scolastica 2018/2020, che costituisce il fabbisogno regionale nel predetto triennio, quanto più ampio e inclusivo possibile, al fine di non pregiudicare l'accesso a possibili finanziamenti in favore degli Enti locali;
- di definire il Piano annuale 2019, sulla base dei requisiti previsti nell'art. 8 dell'Avviso, che costituirà l'elenco degli interventi suscettibili di finanziamento, sulla base delle risorse nazionali che saranno messe a disposizione della Regione Abruzzo per l'annualità 2019;

RILEVATA l'opportunità di mantenere nel piano l'*ammissione con riserva* per tutte le istanze per le quali non risultano superate le criticità evidenziate, in quanto gli interventi restano, allo stato, sovrapponibili o confliggenti con altri finanziamenti esistenti sul medesimo edificio scolastico;

VISTA la Determinazione dirigenziale n. DPC022/337 del 15.11.2018, con la quale, sulla base dell'accertata disponibilità finanziaria quantificata per la Regione Abruzzo in € 47.249.829,19 - risorse *Mutui Bei* -, sono stati individuati gli interventi finanziati per l'annualità 2018;

EVIDENZIATO che le risorse che si prevede di acquisire per il 2019 andranno a coprire, secondo l'ordine di graduatoria, il fabbisogno degli interventi inseriti nel Piano annuale 2019, riportati in Allegato C, precisando tuttavia che il citato Piano Annuale non costituisce l'elenco degli interventi finanziati e che si procederà alla definizione dell'Elenco degli interventi ammessi a finanziamento per l'annualità 2019 solo in seguito all'assegnazione delle risorse nazionali alla Regione Abruzzo;

RITENUTO, in coerenza con quanto disposto nell'Avviso pubblico approvato con DGR 216/2018 e con DGR 551/2018:

-di confermare le percentuali di riparto delle risorse per ambiti territoriali, specificate nella seguente tabella:

AMBITI PROVINCIALI	Popolazione scolastica istanze pervenute	Percentuale di risorse spettanti per ambito
L'AQUILA	3.427	9,62%
CHIETI	12.099	33,96%
PESCARA	8.667	24,33%
TERAMO	11.431	32,09%
TOTALI	35.624	100,00%

-di confermare altresì che per gli interventi posti in graduatoria ed inseriti nel Piano annuale 2019:

- le risorse ripartite, in misura percentuale per ambiti provinciali, vengano assegnate, fino ad esaurimento delle stesse, secondo l'ordine di graduatoria e nel limite degli importi oggetto di finanziamento,
- gli eventuali residui di somme, non sufficienti a coprire per intero l'ultimo contributo assegnabile per ambito provinciale, vengano cumulati e assegnati all'ambito provinciale che presenta il residuo più alto, ed in alternativa, qualora l'ammontare dei residui non dovesse coprire una percentuale pari ad almeno il 75 % della somma spettante, all'intervento anche di altra Provincia che assicuri una maggiore copertura percentuale di finanziamento, calcolata sempre sul contributo spettante;

-di precisare che va garantita la copertura finanziaria del Piano su base provinciale;

RITENUTO necessario, sulla base del controllo di ammissibilità e dell'istruttoria dell'istanza formulata dal Comune di Penne:

- di riapprovare il PIANO TRIENNALE REGIONALE DI EDILIZIA SCOLASTICA 2018/2020/Aggiornamento 2019 (ALLEGATO A);
- di riapprovare l'Elenco delle ISTANZE NON AMMISSIBILI (ALLEGATO B), per le motivazioni ivi indicate, che rimane peraltro inalterato;
- di riapprovare il PIANO ANNUALE REGIONALE 2019 (ALLEGATO C), che soddisfa i requisiti di cui all'art. 8 dell'Avviso;

i quali verranno trasmessi al MIUR, ai sensi dell'art. 1 del citato Decreto Ministeriale 119 del 21.02.2019, entro il 30.06.2019 ai fini dell'inserimento nella Programmazione unica nazionale di Edilizia Scolastica;

PRESO ATTO:

- del Decreto MIUR n. 87 del 1.02.2019 con il quale sono stati autorizzati gli interventi di cui agli allegati elenchi da finanziare con le risorse Mutui Bei – annualità 2018, per una dotazione finanziaria di € 47.249.829,19;
- del Decreto MIUR n. 94 dell'11.02.2019, cosiddetto "Piano palestre", con il quale è stato autorizzato l'intervento del Comune di Fossacesia per una dotazione finanziaria di € 1.500.000,00,

VISTO il D.Lgs. 14.04.2013, n. 33 in merito agli obblighi di pubblicità, trasparenza e diffusione di informazioni da parte della Pubblica Amministrazione;

D E T E R M I N A

per le ragioni evidenziate in premessa, che qui si intendono integralmente richiamate:

di riapprovare, sulla base delle istanze di aggiornamento pervenute, ivi compresa l'istanza del comune di Penne:

1. il PIANO TRIENNALE REGIONALE DI EDILIZIA SCOLASTICA 2018/2020 – Aggiornamento 2019 (ALLEGATO A) ;
2. l'Elenco delle ISTANZE NON AMMISSIBILI (ALLEGATO B), per le motivazioni ivi indicate, che rimane peraltro inalterato;
3. il PIANO ANNUALE REGIONALE 2019, che soddisfa i requisiti di cui all'art. 8 dell'Avviso (ALLEGATO C);

di dare atto:

- che nel PIANO TRIENNALE REGIONALE DI EDILIZIA SCOLASTICA 2018/2020 (ALLEGATO A) e nell'Elenco delle ISTANZE NON AMMISSIBILI (ALLEGATO B) risultano sinteticamente evidenziate, in apposito spazio, tutte le motivazioni che sottendono all'inserimento al proprio interno delle istanze di intervento pervenute;
- che nel PIANO TRIENNALE REGIONALE DI EDILIZIA SCOLASTICA 2018/2020 (ALLEGATO A) e nel PIANO ANNUALE REGIONALE DI EDILIZIA 2019 (ALLEGATO C) risultano, altresì, riportati tutti gli interventi ad oggi finanziati con il riferimento ai relativi provvedimenti di finanziamento;

di trasmettere al MIUR, i predetti Piani in adempimento dell'art. 1 del Decreto ministeriale 119 del 21.02.2019, ai fini del relativo inserimento nella Programmazione Nazionale Unica in tema di Edilizia Scolastica;

di precisare che il Piano Annuale regionale 2019 di cui all'ALLEGATO C non costituisce l'elenco degli interventi finanziati e che si procederà alla definizione dell'Elenco degli interventi ammessi a finanziamento sulla base delle risorse nazionali che saranno messe a disposizione della Regione Abruzzo per il 2019;

di richiamare, per l'attuazione del presente Programma di edilizia scolastica tutte le disposizioni contenute nel Decreto Interministeriale 3/01/2018, (G.U. n. 78 del 4/4/2018), nell'Avviso Pubblico approvato con propria deliberazione n 216 del 13/04/2018 e tutte le successive norme che i Ministeri interessati potranno emanare;

di dichiarare gli ALLEGATI A, B e C parte integrante e sostanziale del presente provvedimento;

di disporre la pubblicazione del presente Provvedimento sul B.U.R.A., compresi gli ALLEGATI A, B e C.

Il Dirigente del Servizio
Dott. Silvano BINCHI

○

Il Responsabile dell'Ufficio

Arch. Silvia ALOISIO

(firma)

Il Responsabile dell'Ufficio

Arch. Silvia ALOISIO

(firma)

Segue Allegato

PIANO TRIENNALE REGIONALE DI EDILIZIA SCOLASTICA 2018/2020 - REGIONE ABRUZZO
PROVINCIA CHIETI
AGGIORNAMENTO 2019

Numero Stanza	PROVINCIA	ENIT	Popolazione residente data 01/01/2017	Tipo scuola oggetto di intervento o	Ulteriore scuola	Codice edificio	Codice scuola/Scuole	Dati catastali		N. Alunni a.s. 2017/2018	Indice di richiamo ante intervento	popolazione residente beneficiaria	Indice di richiamo (R) ante intervento (r.1, r.2)	INTERVENTI FINANZIARI CONCERTATI (art. 6)						PUNTEGGIO TOTALE	Importo autorizzato	QUOTA DI COPPIANZIAMENTO A CARICO ENTE LOCALE	INFORME RICHIESTO CON IL PRESENTE AVVISO	NOTE	ESITO						
								Particella	Foglio					Interventi finanziati a carico di comuni diversi (art. 6, lett. b)	Interventi finanziati a carico di comuni diversi (art. 6, lett. c)	Interventi finanziati a carico di comuni diversi (art. 6, lett. d)	Interventi finanziati a carico di comuni diversi (art. 6, lett. e)	Interventi finanziati a carico di comuni diversi (art. 6, lett. f)	Interventi finanziati a carico di comuni diversi (art. 6, lett. g)							Interventi finanziati a carico di comuni diversi (art. 6, lett. h)	Interventi finanziati a carico di comuni diversi (art. 6, lett. i)	Interventi finanziati a carico di comuni diversi (art. 6, lett. l)	Interventi finanziati a carico di comuni diversi (art. 6, lett. m)	Interventi finanziati a carico di comuni diversi (art. 6, lett. n)	Interventi finanziati a carico di comuni diversi (art. 6, lett. o)
1	CHI	PIGILLIERE	2.520	Scuola secondaria di I° grado	Scuola secondaria di I° grado	0505051835	CIVITAVECCHIE	6 - 1165	2 - 3	138	0,29	20	59	5	5	20	0	0	0	0	0	0	0	0	1.514.131,51	FINANZIATO ANNUALITA' 2018 - Decreto Miar n. 87 del 11.02.2019					
2	CHI	S. SAURO	20.050	Scuola materna	Scuola materna	0603010159	CIVITAVECCHIE	10 - 7259	2	196	0,31	20	64,006	5	5	20	0	0	0	0	0	0	0	0	1.900.000,00	FINANZIATO ANNUALITA' 2018 - Decreto Miar n. 87 del 11.02.2019					
3	CHI	PALINCHI	6.911	Scuola secondaria di I° grado	Scuola secondaria di I° grado	0603010202	CIVITAVECCHIE	22 - 9318	1	101	0,30	20	47,671	2	5	20	0	0	0	0	0	0	0	0	3.551.000,00	FINANZIATO ANNUALITA' 2018 - Decreto Miar n. 87 del 11.02.2019					
4	CHI	RIPIA TERTINA	4.030	Scuola materna	Scuola materna	0603010202	CIVITAVECCHIE	13 - 6096	1	61	0,29	5	20,000	8	5	20	0	0	0	0	0	0	0	0	1.725.705,50	FINANZIATO ANNUALITA' 2018 - Decreto Miar n. 87 del 11.02.2019					
5	CHI	PROVINCIA CHIETI	-	Scuola materna	Scuola materna	0505051835	CIVITAVECCHIE	26 - 311	1	1.233	0,00	40	50,000	5	5	20	0	0	0	0	0	0	0	0	16.472.161,65	FINANZIATO ANNUALITA' 2018 - Decreto Miar n. 87 del 11.02.2019					
6	CHI	OSTONA	3.370	Scuola materna	Scuola materna	0505051835	CIVITAVECCHIE	25 - 1718	1	323	0,21	30	38,083	5	5	20	0	0	0	0	0	0	0	0	631.101,49	FINANZIATO ANNUALITA' 2018 - Decreto Miar n. 87 del 11.02.2019					
7	CHI	ATESSA	6.670	Scuola materna	Scuola materna	0505051835	CIVITAVECCHIE	07 - 806	1	259	0,27	25	27,950	5	5	20	0	0	0	0	0	0	0	0	646.000,00	FINANZIATO ANNUALITA' 2018 - Decreto Miar n. 87 del 11.02.2019					
8	CHI	ARCHI	2.184	Scuola materna	Scuola materna	0603010159	CIVITAVECCHIE	1 - 4795	1	77	0,38	5	32,657	8	5	20	0	0	0	0	0	0	0	0	796.500,00	FINANZIATO ANNUALITA' 2018 - Decreto Miar n. 87 del 11.02.2019					
9	CHI	ROSSASCIA	4.311	Scuola materna	Scuola materna	0505051835	CIVITAVECCHIE	2 - 501	1	371	0,29	35	44,617	8	5	20	0	0	0	0	0	0	0	0	1.510.000,00	FINANZIATO ANNUALITA' 2018 - Decreto Miar n. 87 del 11.02.2019					
10	CHI	BUCCHIANICO	8.112	Scuola materna	Scuola materna	0505051835	CIVITAVECCHIE	26 - 4214	1	393	0,35	30	36,000	8	5	20	0	0	0	0	0	0	0	0	4.750.000,00	FINANZIATO ANNUALITA' 2018 - Decreto Miar n. 87 del 11.02.2019					

PIANO TRIENNALE REGIONALE DI EDILIZIA SCOLASTICA 2019/2020 - REGIONE ABRUZZO
 art. 10 del D.L. 12.09.2013, n. 69, convertito in L. 01.11.2013, n. 128
 C.M. n. 125 del 26/09/2013
 AGGIORNAMENTO 2019

ALLEGATO "A"

Numero Provincia	LTVI	Tipo scuola indirizzo di interventi	Popolazione residente: 10/01/2017	Codice scuola	Codice Edificio	Codice scuola/ nome	Dati catastrali		Indice di rischio sismico N. Alinari s. 2017-2018	PUNTEGGIO			PUNTEGGIO TOTALE	QUOTA DI COPRIANZIAMENTO A CARICO ENTE LOCALE	IMPORTO AVVISO	PRIORITY NOTE	NOTE	ESTO								
							Indice di rischio sismica precedente			Indice di rischio (1/2) non interventi (art. 7, c. 2)	adeguamento sismico (art. 7, c. 2)	adeguamento sismico (art. 7, c. 2)							adeguamento sismico (art. 7, c. 2)	adeguamento sismico (art. 7, c. 2)	adeguamento sismico (art. 7, c. 2)	adeguamento sismico (art. 7, c. 2)	adeguamento sismico (art. 7, c. 2)	adeguamento sismico (art. 7, c. 2)	adeguamento sismico (art. 7, c. 2)	adeguamento sismico (art. 7, c. 2)
							Art. 7, c. 1	Art. 7, c. 2																		
2	CH GIAMBARDELLE	Scuola primaria e secondaria di I° e II° grado	6.447	060433035	060433035	CH/ROVERETO	14 4467	2	3,17	36	44	8	5	5	20	18	8	4	3.490.000,00			ADMESSO nel Piano Triennale ES ENTRA nel Piano annuale ES 2019				
3	CH S. SAURO	Scuola primaria e secondaria di I° e II° grado	20.000	060430317	060430317	CH/SAURO	11 411	2	41,48	30	34	17	9	5	20	4	2	4	3.180.000,00	1.977.725,00	1.500.000,00		ADMESSO nel Piano Triennale ES ENTRA nel Piano annuale ES 2019			
4	CH CASALDIANNO	Scuola secondaria di I° e II° grado	4.010	060410241	060410241	CH/CASALDIANNO	14 4067	2	16,4	20	20	0	8	20	8	2	8	2	2.508.517,54		2.508.517,54		ADMESSO nel Piano Triennale ES ENTRA nel Piano annuale ES 2019			
5	CH TORINO DI SAN GIOVANNI	Scuola secondaria di I° e II° grado	2.414	060501076	060501076	CH/TORINO DI SAN GIOVANNI	25 4.411		41	13.000	5	9.600	8	5	20	8	2	8	2	1.110.000,00	1.110.000,00			ADMESSO nel Piano Triennale ES ENTRA nel Piano annuale ES 2019		
6	CH SAN GIOVANNI DEI RIVERA	Scuola primaria e secondaria di I° e II° grado	3.495	060500466	060500466	CH/SAN GIOVANNI DEI RIVERA	31 3.010		52	4.950	5	5.000	8	5	20	4	2	4	895.000,00	1.400.000,00	895.000,00			ADMESSO nel Piano Triennale ES ENTRA nel Piano annuale ES 2019		
7	CH ARRECELLA	Scuola primaria	1.141	060600278	060600278	CH/ARRECELLA	4 619	1	83	0,150	5	50.000	8	5	20	8	2	8	1.400.000,00	1.400.000,00			ADMESSO nel Piano Triennale ES ENTRA nel Piano annuale ES 2019			
8	CH CHIURTI	Scuola primaria e secondaria di I° e II° grado	3.430	060502035	060502035	CH/S. LUCA	28 4.825		540	4.000	20	50								895.000,00				ADMESSO nel Piano Triennale ES ENTRA nel Piano annuale ES 2019		
9	CH MUSTAZZO DI PASCIANO	Scuola primaria e secondaria di I° e II° grado	845	060500230	060500230	CH/S. ANTONIO	26 1.207		41	0,210	0	0,011	8	5	20	2	2	2	1.800.000,00	1.800.000,00				ADMESSO nel Piano Triennale ES ENTRA nel Piano annuale ES 2019		
10	CH LONATE SAN GIOVANNI	Scuola primaria	2.535	060406704	060406704	CH/ST. ANTONIO	27 4.523		112	0,300	20	20								1.500.000,00	1.500.000,00			ADMESSO nel Piano Triennale ES ENTRA nel Piano annuale ES 2019		
11	CH CHIURTI	Scuola primaria	1.124	060521079	060521079	CH/CHIURTI	33 1.171		250	10,77	25	60								1.150.000,00	1.150.000,00			ADMESSO nel Piano Triennale ES ENTRA nel Piano annuale ES 2019		

ALLEGATO "A"

PIANO TRIENNALE REGIONALE DI EDILIZIA SCOLASTICA 2019/2020 - REGIONE ABRUZZO art. 10 del D.L. 12.08.2013, n. 104, convertito in L. 8.11.2013, n. 128 PROVINCIA CHIETI AGRONAMENTO 2019

Table with columns: Provincia, Numero stanze, Tipologia scuola, Indirizzo scuola, Codice scuola, Foglio, Dati catastali, Tipologia intervento, Indice di rischio, Punteggio, Importo richiesto, Note, Esito. Rows include schools in Chieti, Pescara, and Teramo.

ALEGATO "A"

PIANO TRIENNALE REGIONALE DI EDILIZIA SCOLASTICA 2019/2020 - REGIONE ABRUZZO
OPERE PUBBLICHE

AGGIORNAMENTO 2019

Numero finanziamenti	PROVINCIA	ENTI	Popolazione residente Esal 01/01/2017	Tipo scuola oggetto di interventi	Ubicazione scuola	Codice scuola/Edificio	Codice scuola/Edificio	Dati catastali		Tipologia intervento con riferimento all'ALTE AVVISO Pubblico	Indice di rischio ante intervento	INTERVENTI STRUTTURATI					Indice di rischio post intervento	PUNTEGGIO TOTALE	Importo richiesto con il presente avviso	NOTE	ESITO		
								Foglio	Particella			Indice di rischio (R) ante intervento (art. 7, c. 3)	Indice di rischio (R) post intervento (art. 7, c. 3)	Indice di rischio (R) ante intervento (art. 7, c. 3)	Indice di rischio (R) post intervento (art. 7, c. 3)	Indice di rischio (R) ante intervento (art. 7, c. 3)						Indice di rischio (R) post intervento (art. 7, c. 3)	Indice di rischio (R) ante intervento (art. 7, c. 3)
34	CH	PROVINCIA CHIETI	118.407	Scuola materna "L. LANCUSO"	Via G. LANCUSO, 5	060946414	CH011010A	20	376	118.407	118.407	0	0	0	0	0	42.000	4.744.162,78	4.744.162,78	AMMESSO nel Piano Triennale ES 2019/20			AMMESSO nel Piano Triennale ES 2019/20
35	CH	CORTONA	23.370	Scuola materna	Piazza S. Costanzo	060946414	CH011010A	20	376	Adattamento spazio, adeguamento impianto elettrico, adeguamento impianto idrico, adeguamento impianto termico, adeguamento impianto idrico, adeguamento impianto elettrico, adeguamento impianto termico, adeguamento impianto idrico, adeguamento impianto elettrico, adeguamento impianto termico.	118.407	118.407	0	0	0	0	42.000	4.744.162,78	4.744.162,78	AMMESSO nel Piano Triennale ES 2019/20			AMMESSO nel Piano Triennale ES 2019/20
36	CH	CASALDIORNO	4.379	Scuola primaria	Via Difesa Voce, 12	060946414	CH011010A	20	376	Adattamento spazio, adeguamento impianto elettrico, adeguamento impianto idrico, adeguamento impianto termico, adeguamento impianto idrico, adeguamento impianto elettrico, adeguamento impianto termico.	118.407	118.407	0	0	0	0	42.000	4.744.162,78	4.744.162,78	AMMESSO nel Piano Triennale ES 2019/20			AMMESSO nel Piano Triennale ES 2019/20
37	CH	MIGLIANO	4.000	Scuola materna	Via S. Pietro	060946414	CH011010A	20	376	Adattamento spazio, adeguamento impianto elettrico, adeguamento impianto idrico, adeguamento impianto termico, adeguamento impianto idrico, adeguamento impianto elettrico, adeguamento impianto termico.	118.407	118.407	0	0	0	0	42.000	4.744.162,78	4.744.162,78	AMMESSO nel Piano Triennale ES 2019/20			AMMESSO nel Piano Triennale ES 2019/20
38	CH	PALGERA	4.433	Scuola primaria	Via S. Costanzo	060946414	CH011010A	20	376	Adattamento spazio, adeguamento impianto elettrico, adeguamento impianto idrico, adeguamento impianto termico, adeguamento impianto idrico, adeguamento impianto elettrico, adeguamento impianto termico.	118.407	118.407	0	0	0	0	42.000	4.744.162,78	4.744.162,78	AMMESSO nel Piano Triennale ES 2019/20			AMMESSO nel Piano Triennale ES 2019/20
39	CH	ALTINO	3.080	Scuola primaria	Via S. Pietro	060946414	CH011010A	20	376	Adattamento spazio, adeguamento impianto elettrico, adeguamento impianto idrico, adeguamento impianto termico, adeguamento impianto idrico, adeguamento impianto elettrico, adeguamento impianto termico.	118.407	118.407	0	0	0	0	42.000	4.744.162,78	4.744.162,78	AMMESSO nel Piano Triennale ES 2019/20			AMMESSO nel Piano Triennale ES 2019/20
40	CH	CHIETI	450	Scuola primaria	Via S. Pietro	060946414	CH011010A	20	376	Adattamento spazio, adeguamento impianto elettrico, adeguamento impianto idrico, adeguamento impianto termico, adeguamento impianto idrico, adeguamento impianto elettrico, adeguamento impianto termico.	118.407	118.407	0	0	0	0	42.000	4.744.162,78	4.744.162,78	AMMESSO nel Piano Triennale ES 2019/20			AMMESSO nel Piano Triennale ES 2019/20
41	CH	CHIETI	450	Scuola primaria	Via S. Pietro	060946414	CH011010A	20	376	Adattamento spazio, adeguamento impianto elettrico, adeguamento impianto idrico, adeguamento impianto termico, adeguamento impianto idrico, adeguamento impianto elettrico, adeguamento impianto termico.	118.407	118.407	0	0	0	0	42.000	4.744.162,78	4.744.162,78	AMMESSO nel Piano Triennale ES 2019/20			AMMESSO nel Piano Triennale ES 2019/20
42	CH	ROCCASALERNA	1.190	Scuola primaria	Via S. Pietro	060946414	CH011010A	20	376	Adattamento spazio, adeguamento impianto elettrico, adeguamento impianto idrico, adeguamento impianto termico, adeguamento impianto idrico, adeguamento impianto elettrico, adeguamento impianto termico.	118.407	118.407	0	0	0	0	42.000	4.744.162,78	4.744.162,78	AMMESSO nel Piano Triennale ES 2019/20			AMMESSO nel Piano Triennale ES 2019/20
43	CH	SAN BUONO	248	Scuola materna	Via S. Pietro	060946414	CH011010A	20	376	Adattamento spazio, adeguamento impianto elettrico, adeguamento impianto idrico, adeguamento impianto termico, adeguamento impianto idrico, adeguamento impianto elettrico, adeguamento impianto termico.	118.407	118.407	0	0	0	0	42.000	4.744.162,78	4.744.162,78	AMMESSO nel Piano Triennale ES 2019/20			AMMESSO nel Piano Triennale ES 2019/20
44	CH	CORTONA	23.370	Scuola materna	Via S. Pietro	060946414	CH011010A	20	376	Adattamento spazio, adeguamento impianto elettrico, adeguamento impianto idrico, adeguamento impianto termico, adeguamento impianto idrico, adeguamento impianto elettrico, adeguamento impianto termico.	118.407	118.407	0	0	0	0	42.000	4.744.162,78	4.744.162,78	AMMESSO nel Piano Triennale ES 2019/20			AMMESSO nel Piano Triennale ES 2019/20
45	CH	PIETROTTA	337	Scuola materna	Via S. Pietro	060946414	CH011010A	20	376	Adattamento spazio, adeguamento impianto elettrico, adeguamento impianto idrico, adeguamento impianto termico, adeguamento impianto idrico, adeguamento impianto elettrico, adeguamento impianto termico.	118.407	118.407	0	0	0	0	42.000	4.744.162,78	4.744.162,78	AMMESSO nel Piano Triennale ES 2019/20			AMMESSO nel Piano Triennale ES 2019/20

GRUPPO EDITORIALE PERIODICI - 2019 PER. CANTIERI - 6/11/2019

ALLEGATO "A"

PIANO TRIENNALE REGIONALE DI EDILIZIA SCOLASTICA 2019/2020 - REGIONE ABRUZZO
 art. 10 del D.L. 12.03.2013, n. 35, modificato in L. 8.11.2013, n. 128
 PUNTO 1.2.1.2.1.1 - PUNTO 1.2.1.2.1.2
 AGGIORNAMENTO 2019

Numero istanze	PROVINCIA	ENTI	Popolazione residente (dati 01/01/2017)	Tipo scuola oggetto interventi	Ubicazione scuola	Codice Regione	Codice scuola/altro	Foglio	Particella	Sub.	Dati catastali	N. Alunni a. 2017-2018	Indice di rischio area intervento	Popolazione scolastica beneficiaria	Indice di rischio (1° area intervento (art. 7, c. 2))	PUNTEGGIO				Punteggio Totale	Importo richiesto con il presente avviso	Priorità - Note	Note	Esito	
																Interventi di adeguamento impiantistico	Interventi di adeguamento impiantistico	Interventi di adeguamento impiantistico	Interventi di adeguamento impiantistico						
11	CH	BOCCAPALATI	1.312	Scuola primaria	Via G. Micromi	060766041	CH1410010	11	1706			29	0,338	0	11667	9	4	4	5	71.800,00	71.800,00		AMMESSO CON RISERVA nel Piano Triennale ES 2019/20 per il seguente intervento: Intervento di adeguamento impiantistico con il finanziamento assegnato con D.L. 6/2013 art. 18 con il quale, con il contributo dell'Unione dei Comuni del comprensorio, è riformabile il progetto entro i termini stabiliti per il presente avviso. Puntato NON ENTRA nel Piano Triennale ES 2019.		
29	CH	ORSCOGNA	2.881	Scuola primaria e materna	Corso Umberto I, 44	050507027	CHART010*	25	354			251	0,517	25	0.090	8	4	4	5	1.008.000,00	1.008.000,00		AMMESSO CON RISERVA nel Piano Triennale ES 2019/20 per il seguente intervento: Intervento di adeguamento impiantistico con il finanziamento assegnato con D.L. 6/2013 art. 18 con il quale, con il contributo dell'Unione dei Comuni del comprensorio, è riformabile il progetto entro i termini stabiliti per il presente avviso. Puntato NON ENTRA nel Piano Triennale ES 2019.		
53	CH	KILIANIA SUL BRUGNO	899	Scuola materna	Via Cella	050210013	CHB0100*	17	4111			88		5		1	4	4	2	24.000	131.001,34	6.555,07	124.546,27		AMMESSO CON RISERVA nel Piano Triennale ES 2019/20 per il seguente intervento: Intervento di adeguamento impiantistico con il finanziamento assegnato con D.L. 6/2013 art. 18 con il quale, con il contributo dell'Unione dei Comuni del comprensorio, è riformabile il progetto entro i termini stabiliti per il presente avviso. Puntato NON ENTRA nel Piano Triennale ES 2019.
54	CH	PIEDIVINCA CHIETI		Istituto Tecnico Agrario "C. Colombo"	Via Cella	060602000	CH140000*	5	4070			223		20		2	4	4	2	20.000	405.532,74		485.532,74		AMMESSO CON RISERVA nel Piano Triennale ES 2019/20 per il seguente intervento: Intervento di adeguamento impiantistico con il finanziamento assegnato con D.L. 6/2013 art. 18 con il quale, con il contributo dell'Unione dei Comuni del comprensorio, è riformabile il progetto entro i termini stabiliti per il presente avviso. Puntato NON ENTRA nel Piano Triennale ES 2019.

ALLEGATO "A"

PIANO TRIENNALE REGIONALE DI EDILIZIA SCOLASTICA 2019/2020 - REGIONE ABRUZZO
ART. 10 DEL D.L. 12.09.2013, N. 76, CONVERTITO IN L. 8.11.2013, N. 128
REGIONE ABRUZZO
AGGIORNAMENTO 2019

Table with columns: PROVINCIA, PUNTO, FATTI, Tipo scuola oggetto di intervento, Codice Edificio, Codice scuola/scuole, Foglia, Dati catastali, Tipologia intervento con riferimento all'Art. 4 Avviso Pubblico, N. Anni a.s. 2017-2018, Indice di rischio ante intervento, popoli, edifici, interventi finalizzati al verificarsi di rischi, interventi per esigenze didattiche, interventi diversi da quelli di cui ai precedenti, livelli di rischio, sostenibilità, differenza edifici in tecnica passiva, quota di copertura a carico ente locale, importo richiesto con il presente avviso, NOTE, ESITO.

ALLEGATO "A"

PIANO TRIENNALE REGIONALE DI EDILIZIA SCOLASTICA 2019/2020 - REGIONE ABRUZZO
 art. 10 del D.L. 12.09.2018, n. 81, modificato in L. 01.11.2018, n. 128
 REGIONE ABRUZZO
 AGGIORNAMENTO 2019

PROVINCIA	ENTITÀ	Popolazione residente - Istat 01/01/2017	Tipo scuola oggetto di intervento	Librazione scuola	Codice Edificio	Codice scuola /scuole	Dati catastali		N. Alunni a.s. 2017-2018	Indice di rischio (IR) ante intervento	popolazione scolastica beneficiaria	Indice di rischio (IR) ante intervento (art. 7, c. 2)	Riformazione strutture edilizie (art. 4, lett. b)	Rimodernazione strutture edilizie (art. 4, lett. c)	Interventi di ampliamento e nuova costruzione per adeguamento a norme anticonformi (art. 4, lett. d)	Interventi diversi da quelli di cui ai precedenti punti (art. 4, lett. e)	Livello di priorità	Sostenibilità economica (art. 5)	Dimensione edifici in hectares post-intervento	Razionalizzazione spese scolastiche	Completamento lavori	Per i Comuni della zona 3	Per i Comuni della zona 2	Per i Comuni della zona 1	Interventi di completività di rete	PUNTEGGIO TOTALE	Importo di PROGETTO	QUOTA DI COPRINAVAZIONE A CARICO ENTR. LOCALI	IMPORTO RICHIESTO CON IL PRESENTE AVVISO	PRIORITY NOTE (art. 7, lett. a), b), c), d), e)	NOTE	ESITO
							Particella	Foglio																								
A. TERAMO	TECIBELLA	2.038	Scuola dell'infanzia	Via Giorgio Rotondo	0570400145	TEAM1818X	41	874	69	0,80	5	5	5	5	20	4	5	106,008	721.052,55	3.174.370,72	721.052,55									AMMESSO nel Piano Triennale ES 2019/2020 NON ENTRA nel Piano annuale ES 2019 per il seguente motivo: -da predispone livello di progettazione successivo		
B. TERAMO	REGGIO ALTA	9.779	Scuola Secondaria di I grado "B. Croce"	Piazza Benedetto Croce	0570400231	TEAM1810C	13	424	248	0,213	25	49,17	8		20	4	105,917	3.174.370,72	3.174.370,72											AMMESSO nel Piano Triennale ES 2019/2020 NON ENTRA nel Piano annuale ES 2019 per il seguente motivo: -di voler realizzare l'ampieggi edificio -da predispone livello di progettazione successivo		
E. TERAMO	TELLERANOVA	21.286	Scuola dell'infanzia - V	Via G. Galilei	0570250086	TEAM181801	5	550	138	0,213	20	47,56	8		20	4	97,750	2.580.000,00	550.000,00											AMMESSO nel Piano Triennale ES 2019/2020 NON ENTRA nel Piano annuale ES 2019 per il seguente motivo: -documentazione incompleta su quanto richiesto -documentazione in corso di verifica nella regione di competenza -da predispone livello di progettazione successivo		
D. TERAMO	TELLERANOVA	21.286	Scuola dell'infanzia	Via Martelli	0570250084	TEAM181800	17	2197	114	0,213	20	43,87	8		20	4	95,917	780.000,00												AMMESSO nel Piano Triennale ES 2019/2020 NON ENTRA nel Piano annuale ES 2019 per il seguente motivo: -da predispone livello di progettazione successivo		
M. TERAMO		51.775	Scuola Primaria P-600 (Infanzia P-600) PEEP	Via G. Galilei, 23 S. Nobile Teramo	0570110101	TEAM1818C	54	1719	438	0,213	35	41,87				4	97,167	1.632.000,00												AMMESSO nel Piano Triennale ES 2019/2020 NON ENTRA nel Piano annuale ES 2019 per il seguente motivo: -documentazione incompleta su quanto richiesto -documentazione in corso di verifica nella regione di competenza -da predispone livello di progettazione successivo		
B. TERAMO		7.448	Scuola Primaria "G. Galilei"	Via XXV Aprile 18	0570400202	TEAM1818A8	1	659	89	0,477	5	27,58	8		20	4	85,798	816.000,00												AMMESSO nel Piano Triennale ES 2019/2020 NON ENTRA nel Piano annuale ES 2019 per il seguente motivo: -da predispone livello di progettazione successivo		
M. TERAMO		51.775	Scuola Primaria S. Giorgio	Via Cacciatori 13	0570410118	TEAM1818A	69	265	253	0,464	30	44,69				4	84,009	3.500.000,00												AMMESSO nel Piano Triennale ES 2019/2020 NON ENTRA nel Piano annuale ES 2019 per il seguente motivo: -documentazione incompleta su quanto richiesto -documentazione in corso di verifica nella regione di competenza -da predispone livello di progettazione successivo		
T. TERAMO		15.465	Scuola secondaria di I grado "G. Galilei"	Via Cacciatori 2	0570400102	TEAM181801B	15	2361	174	0,265	30	44,69				2	81,430	11.600.000,00												AMMESSO nel Piano Triennale ES 2019/2020 NON ENTRA nel Piano annuale ES 2019 per il seguente motivo: -documentazione incompleta su quanto richiesto -documentazione in corso di verifica nella regione di competenza -da predispone livello di progettazione successivo		
M. TERAMO	TELLERANOVA	21.286	Scuola Primaria	Via Cola di Rienzo	0570410224	TEAM1818D	27	2823	226	0,091	20	50,00				4	86,019	933.559,20												AMMESSO nel Piano Triennale ES 2019/2020 NON ENTRA nel Piano annuale ES 2019 per il seguente motivo: -documentazione incompleta su quanto richiesto -documentazione in corso di verifica nella regione di competenza -da predispone livello di progettazione successivo		
B. TERAMO		13.062	Scuola primaria S. Saverio - S. Saverio	Via S. Saverio S. Saverio	0570400018	TEAM181801L	5	1118	188	0,138	20	48,08				2	80,019	2.700.000,00												AMMESSO nel Piano Triennale ES 2019/2020 NON ENTRA nel Piano annuale ES 2019 per il seguente motivo: -documentazione incompleta su quanto richiesto -documentazione in corso di verifica nella regione di competenza -da predispone livello di progettazione successivo		

PIANO TRIENNALE REGIONALE DI EDILIZIA SCOLASTICA 2018/2020 - REGIONE ABRUZZO
art. 10 del D.L. 12.09.2012 n. 163 - art. 10 del D.L. 9.11.2013, n. 128
PROVINCIA TERAMO
AGGIORNAMENTO 2019

Table with columns: PROVINCIA, ENTITA, Popolazione residente, Tipo scuola, Ubicazione scuola, Codice Edificio, Codice scuola, Foglio Particella, Dati catastali, Tipoologia intervento, Indicatore di rischio, Indice di rischio, Interventi finalizzati al raggiungimento di obiettivi, Livello di promozione, Sostenibilità economica, Distribuzione offerta di locazione, Realizzazione opere, Qualificazione tecnica, Interventi di manutenzione, Importo richiesto, NOTE, ESITO.

SPIDANONNAPAGGI20191448678001001

PIANO TRIENNALE REGIONALE DI EDILIZIA SCOLASTICA 2019/2020 - REGIONE ABRUZZO
 art. 10 del D.L. 12.09.2013, n. 104, convertito in L. 8.11.2013, n. 128
 PROVA PUBBLICA
 AGGIORNAMENTO 2019

ALLEGATO "A"
 Decreto Miar n. 87 del 1.02.2019

Numero Idoneità	PROVINCIA	ENTI	Popolazione residente (dati al 01/01/2017)	Tipo scuola oggetto di intervento	Librazione scuola	Codice Edificio	Codice Anagrafe	Dati catastali		N. Alunni a.s. 2017-2018	Indice di rischio (tra anni intervento)	Interventi finalizzati al completamento dell'edificio scolastico (art. 7, c. 2)		Interventi di ampliamento e nuova costruzione per esigenze didattiche (art. 4, lett. c)		Efficacia di intervento (art. 4, lett. c)	Sostenibilità economica (art. 4, lett. c)	Ripartizione delle risorse per la realizzazione delle opere	PUNTEGGIO TOTALE	Importo Progetto	QUOTA DI COPRIAMENTO A CARICO ENTRATE LOCALI	IMPORTO MAXI FINZIARIO PRESENTE	PRIORITY NOTE	NOTE	ESITO
								Particella	Reglio			Interventi finalizzati al completamento dell'edificio scolastico (art. 7, c. 2)	Interventi di ampliamento e nuova costruzione per esigenze didattiche (art. 4, lett. c)	Interventi di ampliamento e nuova costruzione per esigenze didattiche (art. 4, lett. c)	Interventi di ampliamento e nuova costruzione per esigenze didattiche (art. 4, lett. c)										
1. PE TERAMO	CHIAMARICO	1.911	Scuola dell'Infanzia S. C.	Via Delle Vene	080527096	PRAM1047	23	1.029	111	0,255	20	5	5	20	4	2	4	5	121.853	2.100.000,00	2.100.000,00	2.100.000,00		FINANZIATO ANNUALITA' 2018-2019 Decreto Miar n. 87 del 1.02.2019	
2. PE PROVINCIA PESCARA	139.280	139.280	Scuola Primaria G. Matteotti	Via Mirone da Caramonte 36	080528267	PEV10004	27	245	1.458	0,000	40	5	5	20	4	2	4	120.000	7.410.000,00	7.410.000,00	7.410.000,00		FINANZIATO ANNUALITA' 2018-2019 Decreto Miar n. 87 del 1.02.2019		
1. PE PESNE	12.917	12.917	Scuola Infanzia e secondaria di I grado	Via Vittorio 44	080527032	PEV100142	72	1.021	588	0,093	49	5	5	20	4	2	4	128.000	3.080.000,00	3.080.000,00	3.080.000,00		AMMESSO nel Piano Triennale ES 2019/2020 ENTRA nel Piano annuale ES 2019		
2. PE MANDORFELLO	7.011	7.011	Scuola Primaria "S. Calisto" Scuola dell'Infanzia "S. Calisto" Scuola "S. Calisto" Infanzia	Via S. Vincenza 11	080527051	PEV100133	30	795	180	0,270	20	5	5	20	4	2	4	123.867	3.375.000,00	175.000,00	3.199.999,99		AMMESSO nel Piano Triennale ES 2019/2020 ENTRA nel Piano annuale ES 2019		
3. PE MONTESILVANO	14.152	14.152	Scuola Secondaria "Toscani" "D'Agostino"	Via S. Sebastiano	080524227	PEV100160	3	150	355	0,320	30	5	5	20	4	2	4	117.333	1.980.000,00	1.980.000,00	1.980.000,00		AMMESSO nel Piano Triennale ES 2019/2020 ENTRA nel Piano annuale ES 2019 - da rivedere dati Anagrafe edilizia scolastica		
4. PE TELLECA CASABUA	2.662	2.662	Scuola elementare secondaria di I grado "G. Galilei"	Via Donnicco Staccioli	080521210	PEV100155	7	739	157	0,218	20	5	5	20	4	2	4	113.333	2.852.941,16	2.852.941,16	2.852.941,16		AMMESSO nel Piano Triennale ES 2019/2020 ENTRA nel Piano annuale ES 2019 per il seguente motivo: - da rivedere dati Anagrafe edilizia scolastica		
5. PE TERREBIANCO	1.095	1.095	Scuola secondaria di I grado dell'Infanzia	Via Duane Allighieri 16	080510284	PEV100154	7	752	181	0,27	20	5	5	20	4	2	4	111.167	1.286.665,78	1.286.665,78	1.286.665,78		AMMESSO nel Piano Triennale ES 2019/2020 ENTRA nel Piano annuale ES 2019 per il seguente motivo: - da rivedere dati Anagrafe edilizia scolastica		
6. PE PESCARA	198.218	198.218	Scuola secondaria di I grado "Micheletti"	Via del Circolo 26	080527035	PEV100161	19	2359	92	0,01	5	5	20	4	2	4	5	110.000	1.230.000,00	1.230.000,00	1.230.000,00		AMMESSO nel Piano Triennale ES 2019/2020 ENTRA nel Piano annuale ES 2019		
7. PE PESCARA	129.000	129.000	Scuola secondaria di I grado "L. Montelli"	Via Virgilio Marone Palio 27	080528199	PEV100163	28	864	459	0,460	35	5	5	20	4	2	4	107.167	2.210.000,00	2.210.000,00	2.210.000,00		AMMESSO nel Piano Triennale ES 2019/2020 ENTRA nel Piano annuale ES 2019		
8. PE CIPAGATTI	19.936	19.936	Scuola elementare "G. Galilei"	Via Duane Allighieri 25	080510218	PEV100162	13	416	319	0,270	20	5	5	20	4	2	4	105.417	1.280.000,00	1.280.000,00	1.280.000,00		AMMESSO nel Piano Triennale ES 2019/2020 ENTRA nel Piano annuale ES 2019 per il seguente motivo: - da rivedere dati Anagrafe edilizia scolastica		
9. PE COLLECIVANO	1.086	1.086	Scuola elementare "G. Galilei"	Via Enzo Mattei	080510222	PEV100164	17	164	180	0,207	18	5	5	20	4	2	4	106.750	1.235.000,00	1.235.000,00	1.235.000,00		AMMESSO nel Piano Triennale ES 2019/2020 ENTRA nel Piano annuale ES 2019 per il seguente motivo: - da rivedere dati Anagrafe edilizia scolastica		

ALLEGATO "A"
 PIANO TRIENNALE REGIONALE DI EDILIZIA SCOLASTICA 2019/2020 - REGIONE ABRUZZO
 art. 10 del D.L. 12.09.2013, n. 133, in vigore in L. 01.11.2013, n. 128
 REGIONE ABRUZZO
 PIANO REGIONALE PER IL PLESSO 404
 AGGIORNAMENTO 2019

Numero Iniziativa	PROVINCIA	ENTI	Popolazione residente (dati 01/01/2017)	Tipo scuola oggetto di intervento	Ubicazione scuola	Codice Edificio	Codice Comune / Areale	Dati catastali		N. Alunni a.s. 2017-2018	Indice di rischio (IR) ante intervento	Indice di rischio (IR) ante intervento (art. 7, c. 2)	Incrementi finalizzati al completamento (art. 4, lett. b)		Interventi di ampliamento o nuova costruzione per esigenze didattiche (art. 4, lett. c)	Interventi di manutenzione ordinaria (art. 4, lett. d)	Interventi di manutenzione straordinaria (art. 4, lett. e)	Sostenibilità economica (art. 4, lett. f)	Sostenibilità ambientale (art. 4, lett. g)	Sostenibilità sociale (art. 4, lett. h)	PUNTEGGIO TOTALE	Importo di Progetto	QUOTA DI COPRIMENTO A CARICO ENTE LOCALE	IMPORTO RICHIESTO CON IL PRESENTE AVVISO	PRIORITY NOTE	NOTE	ESITO
								Particella	Sub.				Incrementi finalizzati al completamento (art. 4, lett. b)	Incrementi di manutenzione ordinaria (art. 4, lett. d)													
11. PE. MONTESILVANO		Scuola Primaria e Secondaria I grado "Papa Pio IX"	24.132	Scuola Primaria e Secondaria I grado "Papa Pio IX"	Via G. D'Annunzio 46	088230228	PE0638010	105	305	182	0,201	20	41,203	8	5	20	4	100,00%	100,00%	100,00%	940.000,00	940.000,00	940.000,00	940.000,00		940.000,00	AMMESSO nel Piano Triennale ES 2019/2020. NON ENTRA nel Piano annuale ES 2019 per il seguente motivo: - da revisione dei vincoli edilizi - scollatura
11. PE. PROVINCIA PESCARA		Istituto Professionale "Antonio Gramsci"	120.420	ISTITUTO PROFESSIONALE "ANTONIO GRAMSCI"	Via Indice PESCARA	068020600	PE0618006	627	127	495	0,416	35	31,007	8	5	20	4	100,00%	100,00%	100,00%	2.300.000,00	2.300.000,00	2.300.000,00	2.300.000,00		2.300.000,00	AMMESSO nel Piano Triennale ES 2019/2020. NON ENTRA nel Piano annuale ES 2019 per il seguente motivo: - La Regione di riserva di manovra Fondo della programmazione 2019/2020 (L. 10/2019) è pari a € 294.203.414,17, inferiore di € 190.000,00 all'importo del progetto in amministrazione
11. PE. COLLEFERNO		Scuola Primaria "Sant'Antonio"	5.000	Scuola Primaria "Sant'Antonio"	CLAS S. LUCA	089010401	PE0631001	17	364	75	0,209	5	41,206	8	5	20	8	100,00%	100,00%	100,00%	450.000,00	450.000,00	450.000,00	450.000,00		450.000,00	AMMESSO nel Piano Triennale ES 2019/2020. NON ENTRA nel Piano annuale ES 2019 per il seguente motivo: - da revisione del vincolo edilizio scollatura
11. PE. MONTESILVANO		Scuola Primaria "S. Giuseppe"	24.132	Scuola Primaria "S. Giuseppe"	Via S. Giuseppe	088020164	PE0638012	15	852	704	0,209	40	41,206	8	5	20	8	100,00%	100,00%	100,00%	970.000,00	970.000,00	970.000,00	970.000,00		970.000,00	AMMESSO nel Piano Triennale ES 2019/2020. NON ENTRA nel Piano annuale ES 2019 per il seguente motivo: - da revisione del vincolo edilizio scollatura
11. PE. PESCARA		Scuola Primaria "Don Inghilterra"	19.000	Scuola Primaria "Don Inghilterra"	Via Sesto 10	088100115	PE0638015	30	1791	132	0,409	20	20,431	8	5	20	2	100,00%	100,00%	100,00%	1.010.000,00	1.010.000,00	1.010.000,00	1.010.000,00		1.010.000,00	AMMESSO nel Piano Triennale ES 2019/2020. NON ENTRA nel Piano annuale ES 2019 per il seguente motivo: - da revisione del vincolo edilizio scollatura
11. PE. MONTESILVANO		ISTITUTO PROFESSIONALE "ANTONIO GRAMSCI"	120.420	ISTITUTO PROFESSIONALE "ANTONIO GRAMSCI"	Via Regina Margherita	088010116	PE0638016	9	22	24	0,406	40	41,206	8	5	20	2	100,00%	100,00%	100,00%	1.000.000,00	1.000.000,00	1.000.000,00	1.000.000,00		1.000.000,00	AMMESSO nel Piano Triennale ES 2019/2020. NON ENTRA nel Piano annuale ES 2019 per il seguente motivo: - da revisione del vincolo edilizio scollatura
11. PE. ALVANO		Scuola secondaria I grado "Papa Pio IX"	2.000	Scuola secondaria I grado "Papa Pio IX"	Via XX Settembre	081020213	PE0638017	8	306	34	0,200	40	41,206	8	5	20	2	100,00%	100,00%	100,00%	1.000.000,00	1.000.000,00	1.000.000,00	1.000.000,00		1.000.000,00	AMMESSO nel Piano Triennale ES 2019/2020. NON ENTRA nel Piano annuale ES 2019 per il seguente motivo: - da revisione del vincolo edilizio scollatura
11. PE. PESCARA		Scuola Infanzia e Primaria "Rodolfo Valentino"	120.420	Scuola Infanzia e Primaria "Rodolfo Valentino"	Via S. Maria Maddalena 14	088020202	PE0638018	31	37	326	0,209	20	20,431	8	5	20	2	100,00%	100,00%	100,00%	1.850.000,00	1.850.000,00	1.850.000,00	1.850.000,00		1.850.000,00	AMMESSO nel Piano Triennale ES 2019/2020. NON ENTRA nel Piano annuale ES 2019 per il seguente motivo: - da revisione del vincolo edilizio scollatura
11. PE. MOSCILETO		Scuola Secondaria I grado "Papa Pio IX"	1.100	Scuola Secondaria I grado "Papa Pio IX"	Via G. Leopardi	088230227	PE0638019	13	707	79	0,207	5	20	5	5	20	4	100,00%	100,00%	100,00%	830.000,00	830.000,00	830.000,00	830.000,00		830.000,00	AMMESSO nel Piano Triennale ES 2019/2020. NON ENTRA nel Piano annuale ES 2019 per il seguente motivo: - da revisione del vincolo edilizio scollatura
11. PE. PROVINCIA PESCARA		ISTITUTO PROFESSIONALE "ANTONIO GRAMSCI"	120.420	ISTITUTO PROFESSIONALE "ANTONIO GRAMSCI"	Via S. Maria Maddalena 14	088230228	PE0638020	30	846	610	0,406	40	41,206	8	5	20	2	100,00%	100,00%	100,00%	2.200.000,00	2.200.000,00	2.200.000,00	2.200.000,00		2.200.000,00	AMMESSO nel Piano Triennale ES 2019/2020. NON ENTRA nel Piano annuale ES 2019 per il seguente motivo: - da revisione del vincolo edilizio scollatura

PIANO TRIENNALE REGIONALE DI EDILIZIA SCOLASTICA 2019/2020 - REGIONE ABRUZZO
 art. 10 del D.L. 12.09.2013, n. 104, convertito in L. 8.11.2013, n. 128
 PROVINCIA PESCARA
 AGGIORNAMENTO 2019

ALLEGATO "A"

Numero Isolare	ENVI	Popolazione residente Isola (01/01/2017)	Tipo scuola oggetto di intervento	Ubicazione scuola	Codice Edificio	Codice scuola Isolare	Dati catastali		N. Alunni a.s. 2017-2018	Indice di rischio ante intervento	Indice di rischio (I) ante intervento (art. 7, c. 2)	Interventi finalizzati al miglioramento dell'edilizia scolastica (art. 4, lett. a)					Interventi di ampliamento o nuova costruzione per esigenze didattiche (art. 4, lett. c)	Interventi diversi da quelli di cui ai precedenti (art. 4, lett. d)	Sostenibilità economica (art. 6)	Bilancio edilizio in locazione passiva (art. 6)	Razionalizzazione dei costi	Completamento lavori	Qualifica del personale	Quota di copriamamento a carico Ente Locale	IMPORTO RICHIEDO CON IL PRESENTE AVVISO	PRIORITY NOTE [art. 7, lett. a), b), d), e), g), h)]	NOTE	ESITO						
							Regione	Particella				Interventi finalizzati al miglioramento dell'edilizia scolastica (art. 4, lett. a)	adeguamento impiantistico	trasferimento materiale	eliminazione rifiuti	adeguamento impiantistico													Interventi diversi da quelli di cui ai precedenti (art. 4, lett. d)	prog. definitive	AMBITO di intervento	dal 5% al 10%	dal 10% al 20%	oltre il 20%
29	PE. PIVANELLA	5.070	Scuola Infanzia	Via T. Thunissen	033020091	PEAAR1017	19	934	51	4	6	8	5	5	20	Interventi di ampliamento o nuova costruzione per esigenze didattiche (art. 4, lett. c)	Interventi diversi da quelli di cui ai precedenti (art. 4, lett. d)	prog. definitive	AMBITO di intervento	dal 5% al 10%	dal 10% al 20%	oltre il 20%	Bilancio edilizio in locazione passiva (art. 6)	Per i Comuni della zona 3	Per i Comuni della zona 1 e 2	Per i Comuni con n. alunni maggiore di 200 e sistema 3 comuni di rete	5	47.000	330.000,00	330.000,00	316.000,00	AMMESSO nel Piano Triennale ES 2019/2020 NON ENTRA nel Piano annuale ES 2019 per il seguente motivo: - documentazione incompleta in relazione alla pratica di progetto approvato con nota Prot.n. 401 del 2019 art. 5 c.2, lett. d) - da prediligere livello di progettazione successivo	AMMESSO nel Piano Triennale ES 2019/2020 NON ENTRA nel Piano annuale ES 2019 per il seguente motivo: - documentazione incompleta in relazione alla pratica di progetto approvato con nota Prot.n. 401 del 2019 art. 5 c.2, lett. d) - da prediligere livello di progettazione successivo	
30	PE. CAPPALÀ S.M. PAVO	4.415	Scuola dell'Infanzia	Via Fosco	033000684	PEAAR0918	6	992	116	6.000	20	16.687	6	8	5	20	Interventi di ampliamento o nuova costruzione per esigenze didattiche (art. 4, lett. c)	Interventi diversi da quelli di cui ai precedenti (art. 4, lett. d)	prog. definitive	AMBITO di intervento	dal 5% al 10%	dal 10% al 20%	oltre il 20%	Bilancio edilizio in locazione passiva (art. 6)	Per i Comuni della zona 3	Per i Comuni della zona 1 e 2	Per i Comuni con n. alunni maggiore di 200 e sistema 3 comuni di rete	5	43.667	950.000,00	950.000,00	950.000,00	AMMESSO nel Piano Triennale ES 2019/2020 NON ENTRA nel Piano annuale ES 2019 per il seguente motivo: - documentazione incompleta in relazione alla pratica di progetto approvato con nota Prot.n. 401 del 2019 art. 5 c.2, lett. d) - da prediligere livello di progettazione successivo	AMMESSO nel Piano Triennale ES 2019/2020 NON ENTRA nel Piano annuale ES 2019 per il seguente motivo: - documentazione incompleta in relazione alla pratica di progetto approvato con nota Prot.n. 401 del 2019 art. 5 c.2, lett. d) - da prediligere livello di progettazione successivo
31	PE. PANZELLA	8.611	Scuola dell'Infanzia	Via. Cavallotti	089000087	PEAAR1016	17	750	60	6.500	25.000	144	143	151	153	114	Interventi di ampliamento o nuova costruzione per esigenze didattiche (art. 4, lett. c)	Interventi diversi da quelli di cui ai precedenti (art. 4, lett. d)	prog. definitive	AMBITO di intervento	dal 5% al 10%	dal 10% al 20%	oltre il 20%	Bilancio edilizio in locazione passiva (art. 6)	Per i Comuni della zona 3	Per i Comuni della zona 1 e 2	Per i Comuni con n. alunni maggiore di 200 e sistema 3 comuni di rete	5	26.000	500.000,00	500.000,00	475.000,00	AMMESSO nel Piano Triennale ES 2019/2020 NON ENTRA nel Piano annuale ES 2019 per il seguente motivo: - documentazione incompleta in relazione alla pratica di progetto approvato con nota Prot.n. 401 del 2019 art. 5 c.2, lett. d) - da prediligere livello di progettazione successivo	AMMESSO nel Piano Triennale ES 2019/2020 NON ENTRA nel Piano annuale ES 2019 per il seguente motivo: - documentazione incompleta in relazione alla pratica di progetto approvato con nota Prot.n. 401 del 2019 art. 5 c.2, lett. d) - da prediligere livello di progettazione successivo
32	PE. MANDOPPELLO	7.011	Scuola Infanzia	Via. C. P. P. P.	089000035	PEAAR1002	13	656	114	20	22.000	12.000	12.000	12.000	8	Interventi di ampliamento o nuova costruzione per esigenze didattiche (art. 4, lett. c)	Interventi diversi da quelli di cui ai precedenti (art. 4, lett. d)	prog. definitive	AMBITO di intervento	dal 5% al 10%	dal 10% al 20%	oltre il 20%	Bilancio edilizio in locazione passiva (art. 6)	Per i Comuni della zona 3	Per i Comuni della zona 1 e 2	Per i Comuni con n. alunni maggiore di 200 e sistema 3 comuni di rete	4	32.000	1.500.000,00	1.500.000,00	1.500.000,00	AMMESSO nel Piano Triennale ES 2019/2020 NON ENTRA nel Piano annuale ES 2019 per il seguente motivo: - documentazione incompleta in relazione alla pratica di progetto approvato con nota Prot.n. 401 del 2019 art. 5 c.2, lett. d) - da prediligere livello di progettazione successivo	AMMESSO nel Piano Triennale ES 2019/2020 NON ENTRA nel Piano annuale ES 2019 per il seguente motivo: - documentazione incompleta in relazione alla pratica di progetto approvato con nota Prot.n. 401 del 2019 art. 5 c.2, lett. d) - da prediligere livello di progettazione successivo	
33	PE. MANTELLA	8.611	Scuola infanzia	Via. C. P. P. P.	089000007	PEAAR1016	13	656	80	6.500	25.000	144	143	151	153	80	Interventi di ampliamento o nuova costruzione per esigenze didattiche (art. 4, lett. c)	Interventi diversi da quelli di cui ai precedenti (art. 4, lett. d)	prog. definitive	AMBITO di intervento	dal 5% al 10%	dal 10% al 20%	oltre il 20%	Bilancio edilizio in locazione passiva (art. 6)	Per i Comuni della zona 3	Per i Comuni della zona 1 e 2	Per i Comuni con n. alunni maggiore di 200 e sistema 3 comuni di rete	5	31.000	3.500.000,00	3.500.000,00	3.410.000,00	AMMESSO nel Piano Triennale ES 2019/2020 NON ENTRA nel Piano annuale ES 2019 per il seguente motivo: - documentazione incompleta in relazione alla pratica di progetto approvato con nota Prot.n. 401 del 2019 art. 5 c.2, lett. d) - da prediligere livello di progettazione successivo	AMMESSO nel Piano Triennale ES 2019/2020 NON ENTRA nel Piano annuale ES 2019 per il seguente motivo: - documentazione incompleta in relazione alla pratica di progetto approvato con nota Prot.n. 401 del 2019 art. 5 c.2, lett. d) - da prediligere livello di progettazione successivo
34	PE. MANTELLA	8.611	Scuola infanzia	Via. C. P. P. P.	089000007	PEAAR1016	13	656	80	6.500	25.000	144	143	151	153	80	Interventi di ampliamento o nuova costruzione per esigenze didattiche (art. 4, lett. c)	Interventi diversi da quelli di cui ai precedenti (art. 4, lett. d)	prog. definitive	AMBITO di intervento	dal 5% al 10%	dal 10% al 20%	oltre il 20%	Bilancio edilizio in locazione passiva (art. 6)	Per i Comuni della zona 3	Per i Comuni della zona 1 e 2	Per i Comuni con n. alunni maggiore di 200 e sistema 3 comuni di rete	5	31.000	3.500.000,00	3.500.000,00	3.410.000,00	AMMESSO nel Piano Triennale ES 2019/2020 NON ENTRA nel Piano annuale ES 2019 per il seguente motivo: - documentazione incompleta in relazione alla pratica di progetto approvato con nota Prot.n. 401 del 2019 art. 5 c.2, lett. d) - da prediligere livello di progettazione successivo	AMMESSO nel Piano Triennale ES 2019/2020 NON ENTRA nel Piano annuale ES 2019 per il seguente motivo: - documentazione incompleta in relazione alla pratica di progetto approvato con nota Prot.n. 401 del 2019 art. 5 c.2, lett. d) - da prediligere livello di progettazione successivo
35	PE. MANTELLA	8.611	Scuola infanzia	Via. C. P. P. P.	089000007	PEAAR1016	13	656	80	6.500	25.000	144	143	151	153	80	Interventi di ampliamento o nuova costruzione per esigenze didattiche (art. 4, lett. c)	Interventi diversi da quelli di cui ai precedenti (art. 4, lett. d)	prog. definitive	AMBITO di intervento	dal 5% al 10%	dal 10% al 20%	oltre il 20%	Bilancio edilizio in locazione passiva (art. 6)	Per i Comuni della zona 3	Per i Comuni della zona 1 e 2	Per i Comuni con n. alunni maggiore di 200 e sistema 3 comuni di rete	5	31.000	3.500.000,00	3.500.000,00	3.410.000,00	AMMESSO nel Piano Triennale ES 2019/2020 NON ENTRA nel Piano annuale ES 2019 per il seguente motivo: - documentazione incompleta in relazione alla pratica di progetto approvato con nota Prot.n. 401 del 2019 art. 5 c.2, lett. d) - da prediligere livello di progettazione successivo	AMMESSO nel Piano Triennale ES 2019/2020 NON ENTRA nel Piano annuale ES 2019 per il seguente motivo: - documentazione incompleta in relazione alla pratica di progetto approvato con nota Prot.n. 401 del 2019 art. 5 c.2, lett. d) - da prediligere livello di progettazione successivo
36	PE. LETTORI MANTOPELLO	2.491	Scuola dell'Infanzia	Via. G. Marconi	030200017	PEAAR1012	7	34	78	5	5.000	1.500.000,00	1.500.000,00	1.500.000,00	5	Interventi di ampliamento o nuova costruzione per esigenze didattiche (art. 4, lett. c)	Interventi diversi da quelli di cui ai precedenti (art. 4, lett. d)	prog. definitive	AMBITO di intervento	dal 5% al 10%	dal 10% al 20%	oltre il 20%	Bilancio edilizio in locazione passiva (art. 6)	Per i Comuni della zona 3	Per i Comuni della zona 1 e 2	Per i Comuni con n. alunni maggiore di 200 e sistema 3 comuni di rete	4	5.000	1.500.000,00	1.500.000,00	1.500.000,00	AMMESSO nel Piano Triennale ES 2019/2020 NON ENTRA nel Piano annuale ES 2019 per il seguente motivo: - documentazione incompleta in relazione alla pratica di progetto approvato con nota Prot.n. 401 del 2019 art. 5 c.2, lett. d) - da prediligere livello di progettazione successivo	AMMESSO nel Piano Triennale ES 2019/2020 NON ENTRA nel Piano annuale ES 2019 per il seguente motivo: - documentazione incompleta in relazione alla pratica di progetto approvato con nota Prot.n. 401 del 2019 art. 5 c.2, lett. d) - da prediligere livello di progettazione successivo	

PIANO TRIENNALE REGIONALE DI EDILIZIA SCOLASTICA 2018/2020 - REGIONE ABRUZZO
art. 10 del D.L. 12.09.2013, n. 104, convertito in L. 8.11.2013, n. 128
ISTANZE NON AMMISSIBILI

ALLEGATO "B"

Numero Istanze	PROVINCIA	ENTITÀ	Popolazione residente Istat 01/01/2017	Tipo scuola oggetto di intervento	Ubicazione scuola	Codice Edificio	Codice scuola /scuole	Dati catastali			Tipologia intervento con riferimento all'Art. 4 Avviso Pubblico	N. Anni a.s. 2017-2018	Importo di PROGETTO	ESITO
								Foglio	Particella	Sub.				
1	AQ	CARSOLI	5.381										NON AMMISSIBILE per mancato inoltro della documentazione	
1	PE	PROVINCIA PESCARA	34.125	Istituto Tecnico Commerciale "E. ALESSANDRINI"	Via C.D'Anese - MONTESILVANO-	0640240279	PETD060016	2	899-990		Ampliamento Lett. c)	30	872.408,86	NON AMMISSIBILE ai sensi dell' art. 6 punto 8 dell' avviso (Istanze in eccesso)
3	PE	PROVINCIA PESCARA	3.486	Istituto Tecnico Tecnologico-Agrario, Agrario, Amministrativo "E. CUPARI"	P.zza Umberto I° - IALARNO	0640202233	PEVCO060005	15	174		Adeguamento impiantistico, adeguamento anticondono Lett. b)	68	1.650.000,00	NON AMMISSIBILE ai sensi dell' art. 6 punto 8 dell' avviso (Istanze in eccesso)

ALLEGATO "C"

PIANO TRIENNALE REGIONALE DI EDILIZIA SOCIALE 2016/2020 - REGIONE ABRUZZO
 art. 10 del D.L. 15.05.2015, n. 59 - modificato dal D.L. n. 114 del 30.05.2015, art. 11 - L. 14.11.2013, n. 128
 PIANO ANNUALE 2019 - PROVINCIA CHIETI

Provincia	Municipio	ENTI	Tipologia scuola oggetto di interventi o Ubicazione scuola	Codice Edificio	Codice scuola /scuole	Dati catastali		N. Alunni a.s. 2017-2018	Indice di rischio (0,00 intervento popolazione scolastica beneficiaria)	Indice di rischio (0,00 interventi)	Interventi finalizzati al contenimento del rischio (art. 4, 5)			Interventi efficaci in base ai dati (art. 8)			Sostenibilità (art. 9)	Capacità ammissibile (art. 10)	Interventi di contenimento di rischio	PUNTEGGIO TOTALE	Importo di PROGETTO	QUOTA DI COPPIAMENTO A CARICO ENTE LOCALE	IMPORTO RICHiesto CON IL PRESENTE AVVISO	PRIORITY NOTE	NOTE	ESITO
						Foglio	Particella				adeguamenti impiantistici	adeguamenti strutturali	adeguamenti funzionali	adeguamenti strutturali	adeguamenti funzionali	adeguamenti impiantistici										
1	CHI POLLETTRE	Scuola secondaria di Via del secondo di Ripetta	223	09080385	09080385	5	1165	2	138	626	20	40	8	5	5	20	8	2	5	327,000	1.344.314,52	100,000000	1.344.314,52		FINANZIATO ANNUALITA' 2018 - Decreto Min. n. 87 del 1.02.2019	
3	CHI SALINO	Scuola Via V. G. 9 infantila	261	09080399	09080399	10	799	186	648	20	84	8	5	5	20	4	2	5	172,000	2.000,000000	100,000000	1.980,000,000		FINANZIATO ANNUALITA' 2018 - Decreto Min. n. 87 del 1.02.2019		
3	CHI PALMOLI	Scuola Via Papi primaria di 1° grado	631	0505512002	0505512002	22	4718	184	638	40	87	8	5	5	20	8	2	5	170,607	3.535,000000	100,000000	3.535,000,000		FINANZIATO ANNUALITA' 2018 - Decreto Min. n. 87 del 1.02.2019		
4	CHI RIPA TEATRINA	Scuola D. Maria delle Grazie Via C. C. Vignolo	4.032	CHIA8202	CHIA8202	13	4096	51	632	6	80,000	8	4	6	20	2	2	5	101,000	1.551.239,000	92,566650	1.755.762,50		FINANZIATO ANNUALITA' 2018 - Decreto Min. n. 87 del 1.02.2019		
5	CHI PROTIGNA CHIETI	Baluardo "Tenore" D. Agostino Via C. C. Vignolo Scuola secondaria di 1° grado	10.076	CHIA8202	CHIA8202	36	311	162	600	40	80,000	40	5	6	20	4	4	5	91,600	10.475.161,66		10.475.161,66		FINANZIATO ANNUALITA' 2018 - Decreto Min. n. 87 del 1.02.2019		
6	CHI DICOMANO	Scuola secondaria di 2° grado "Pugliese" Via Marconi	22.076	0602510173	CHIA8301 V	25	1718	322	634	30	31,000	30	5	6	20	4	4	5	81,003	631.011,69		631.011,69		FINANZIATO ANNUALITA' 2018 - Decreto Min. n. 87 del 1.02.2019		
7	CHI ATESSA	Scuola primaria di 1° grado Via S. S. Compocci	10.076	0602523165	CHIA8301 E	07	266	259	637	25	17,000	25	5	6	20	4	2	5	82,750	640.000,00		640.000,00		FINANZIATO ANNUALITA' 2018 - Decreto Min. n. 87 del 1.02.2019		
8	CHI ANCHIE	Palasport Via S. S. Compocci Via S. S. Compocci Via S. S. Compocci Via S. S. Compocci	2.184	0602523165	CHIA8301 F	07	415	77	628	5	12,000	5	5	5	20	8	2	5	79,607	796,500,00		796,500,00		FINANZIATO ANNUALITA' 2018 - Decreto Min. n. 87 del 1.02.2019		
9	CHI PESCARATA	Scuola primaria di 1° grado Via S. S. Compocci	6.041	0602523165	CHIA8301 G	07	454	276	628	25	14,337	8	5	5	20	2	2	5	111,167	1.506,000,00		1.506,000,00		FINANZIATO - Decreto Min. n. 87 del 1.02.2019 (Piano Strutturale)		
1	CHI CHIABRIABRILE	Scuola primaria di 1° grado Via S. S. Compocci	9.842	0602510055	CHIA8302 A	14	4467	387	678	34	44	8	5	5	20	4	4	5	123,607	3.970,000,00		3.970,000,00		AMMESSO nel Piano Triennale 2016/2020 con Piano annuale 2019. La Regione si riserva di rivedere il piano in base alle variazioni intervenute nel corso dell'anno. L'art. 11 del DPR n. 239 del 2/20/2019 e l'art. 17 del DPR n. 239 del 2/20/2019 e l'art. 17 del DPR n. 239 del 2/20/2019 e l'art. 17 del DPR n. 239 del 2/20/2019		

ALLEGATO C'

PIANO TRIENNALE REGIONALE DI EDILIZIA SCOLASTICA 2018/2020 - REGIONE ABRUZZO
 art. 10 del DL 19.09.2015, n. 104, convertito in L. 8.11.2015, n. 128
 PIANO ANNUALE 2019 - PROVINCIA CHIETI

Numero linee	PROVINCIA	ENTITÀ	Popolazione residente last 01/01/2017	Tipo scuola oggetto di intervento	Librazione scuola	Codice edificio	Codice scuola	Dati catastali		N. Anni a.s. 2017-2018	PUNTEGGIO							PUNTEGGIO TOTALE	QUOTA DI CORINZAMENTO A CARICO ENTE LOCALE	IMPORTO RICHIESTO CONT. PRESENTE AVVISO	NOTE	PRIORITA' NOTE [art. 7, lett. a), b), c), d), e)]	NOTE	ESITO																	
								Particella	Foglio		Interventi finanziati ai sensi dell'art. 4-1, lett. c) del DL 19.09.2015, n. 104														Indice di rischio (IR) ante intervento (art. 7, c. 2)	Indice di rischio (IR) post intervento (art. 7, c. 2)	Indice di rischio (IR) ante intervento (art. 7, c. 2)	Indice di rischio (IR) post intervento (art. 7, c. 2)	Indice di rischio (IR) ante intervento (art. 7, c. 2)	Indice di rischio (IR) post intervento (art. 7, c. 2)	Indice di rischio (IR) ante intervento (art. 7, c. 2)	Indice di rischio (IR) post intervento (art. 7, c. 2)									
											Adeguamento infrastrutturale	Rimozione ambiente	Eliminazione barriere e riconducibilità	Interventi in sicurezza contro/infiammazione	Interventi di ampliamento ed in nuova cartine per esigenze didattiche (art. 4, lett. c)	Interventi di adeguamento delle aree di pertinenza (art. 4, lett. c)	Sovvenibilità																Ripartizione spesa	Ripartizione spesa	Ripartizione spesa	Ripartizione spesa	Ripartizione spesa	Ripartizione spesa	Ripartizione spesa	Ripartizione spesa	Ripartizione spesa
Classe scolastica	Classe scolastica	Classe scolastica	Classe scolastica	Classe scolastica	Classe scolastica	Classe scolastica	Classe scolastica	Classe scolastica	Classe scolastica	Classe scolastica	Classe scolastica	Classe scolastica	Classe scolastica	Classe scolastica	Classe scolastica	Classe scolastica	Classe scolastica	Classe scolastica	Classe scolastica																						
2.	CHI S. MARINO	Scuola primaria "Pizzardi"	24.015	Via Luca Deola Robbia, 3	039390017	CHIBARE1	11_411	2.1.2.3. di art. 6 n. 13.90	229	8.330	20	39.417	8	5	5	20	4	2	8	5	17.417	3.110.000,00	1.077.750,00	1.650.000,00	Adeguamento dell'aula, lustrazione, tinteggiatura, sostituzione delle porte, sostituzione dei sanitari, sostituzione delle lampadine a LED, rifiniture a fine lavori, lavori di manutenzione ordinaria e straordinaria.	Addebi. ES 2018/2020 ENTRA nel Piano triennale ES 2019			Addebi. ES 2018/2020 ENTRA nel Piano triennale ES 2019												
3.	CHI TORO DI SAN GREGORIO	Scuola secondaria di primo grado "D. Agostini"	6.115	Via Aldo Moro, 3	039390076	CHIBARE2	26_4.4.11	Addebi. ES 2018/2020 ENTRA nel Piano triennale ES 2019	81	5.230	5	50.000	8	5	5	20	4	2	8	5	11.000	2.113.000,00	3.113.000,00	1.150.000,00	Addebi. ES 2018/2020 ENTRA nel Piano triennale ES 2019			Addebi. ES 2018/2020 ENTRA nel Piano triennale ES 2019													
4.	CHI SANDO'	Scuola secondaria di primo grado "C. D'A. Thier"	2.405	Viale C. D'A. Thier, 100	039390046	CHIBARE2	26_4.4.11	Addebi. ES 2018/2020 ENTRA nel Piano triennale ES 2019	81	5.230	5	50.000	8	5	5	20	4	2	8	5	11.000	2.113.000,00	3.113.000,00	1.150.000,00	Addebi. ES 2018/2020 ENTRA nel Piano triennale ES 2019			Addebi. ES 2018/2020 ENTRA nel Piano triennale ES 2019													
5.	CHI ARIELLI	Scuola primaria	1.115	Via Roma	039390078	CHIBARE2	3_81	Addebi. ES 2018/2020 ENTRA nel Piano triennale ES 2019	81	5.230	5	50.000	8	5	5	20	4	2	8	5	11.000	2.113.000,00	3.113.000,00	1.150.000,00	Addebi. ES 2018/2020 ENTRA nel Piano triennale ES 2019			Addebi. ES 2018/2020 ENTRA nel Piano triennale ES 2019													
6.	CHI CANOLA SANITA'	Scuola primaria	1.475	Via degli Eroi	039390020	CHIBARE2	3_81	Addebi. ES 2018/2020 ENTRA nel Piano triennale ES 2019	81	5.230	5	50.000	8	5	5	20	4	2	8	5	11.000	2.113.000,00	3.113.000,00	1.150.000,00	Addebi. ES 2018/2020 ENTRA nel Piano triennale ES 2019			Addebi. ES 2018/2020 ENTRA nel Piano triennale ES 2019													
7.	CHI S. GIOVANNI	Scuola secondaria di primo grado "S. Maria"	2.850	Via IV Novembre, 116	039390044	CHIBARE2	2_550	Addebi. ES 2018/2020 ENTRA nel Piano triennale ES 2019	171	8.100	20	41.200	8	4	4	20	4	2	8	5	82.700	2.670.000,00	2.670.000,00	2.670.000,00	Addebi. ES 2018/2020 ENTRA nel Piano triennale ES 2019			Addebi. ES 2018/2020 ENTRA nel Piano triennale ES 2019													
8.	CHI GUARIGLIE	Scuola secondaria di primo grado "S. Maria"	802	Via C. D'Agostini, 1	039390021	CHIBARE2	15_809	Addebi. ES 2018/2020 ENTRA nel Piano triennale ES 2019	171	8.100	20	41.200	8	4	4	20	4	2	8	5	82.700	2.670.000,00	2.670.000,00	2.670.000,00	Addebi. ES 2018/2020 ENTRA nel Piano triennale ES 2019			Addebi. ES 2018/2020 ENTRA nel Piano triennale ES 2019													
9.	CHI PROVINCIA CHIETI	Scuola secondaria di primo grado "S. Maria"	2.850	Via IV Novembre, 116	039390044	CHIBARE2	2_550	Addebi. ES 2018/2020 ENTRA nel Piano triennale ES 2019	171	8.100	20	41.200	8	4	4	20	4	2	8	5	82.700	2.670.000,00	2.670.000,00	2.670.000,00	Addebi. ES 2018/2020 ENTRA nel Piano triennale ES 2019			Addebi. ES 2018/2020 ENTRA nel Piano triennale ES 2019													
10.	CHI S. MARIA INTRANO	Scuola primaria	2.071	Via Roma, 9	039390075	CHIBARE2	4_315	Addebi. ES 2018/2020 ENTRA nel Piano triennale ES 2019	51	6.330	5	50.000	8	4	4	20	4	2	8	5	76.000	631.430,28	631.430,28	631.430,28	Addebi. ES 2018/2020 ENTRA nel Piano triennale ES 2019			Addebi. ES 2018/2020 ENTRA nel Piano triennale ES 2019													
11.	CHI MARULLA	Scuola secondaria di primo grado "S. Maria"	938	Via Santi Ciriaco, 53	039390046	CHIBARE2	4_657	Addebi. ES 2018/2020 ENTRA nel Piano triennale ES 2019	37	6.330	0	50.000	8	4	4	20	4	2	8	5	73.000	922.000,00	922.000,00	922.000,00	Addebi. ES 2018/2020 ENTRA nel Piano triennale ES 2019			Addebi. ES 2018/2020 ENTRA nel Piano triennale ES 2019													
12.	CHI SAN MARINO	Scuola secondaria di primo grado "S. Maria"	3.045	Via Pietro De Pellegrini, 1	039390046	CHIBARE2	9_618	Addebi. ES 2018/2020 ENTRA nel Piano triennale ES 2019	164	10,000	0	10,000	8	5	5	20	4	2	8	5	72,000	2.610,000,00	2.610,000,00	2.610,000,00	Addebi. ES 2018/2020 ENTRA nel Piano triennale ES 2019			Addebi. ES 2018/2020 ENTRA nel Piano triennale ES 2019													
13.	CHI CASCINO	Scuola primaria	2.840	Via Pietro De Pellegrini, 1	039390046	CHIBARE2	11_6130	Addebi. ES 2018/2020 ENTRA nel Piano triennale ES 2019	18	6,000	0	10,000	8	5	5	20	4	2	8	5	60,000	415,000,00	415,000,00	415,000,00	Addebi. ES 2018/2020 ENTRA nel Piano triennale ES 2019			Addebi. ES 2018/2020 ENTRA nel Piano triennale ES 2019													
14.	CHI TREVICOLA	Scuola primaria	955	Via G. Cesare, 1	039390046	CHIBARE2	17_4,051	Addebi. ES 2018/2020 ENTRA nel Piano triennale ES 2019	16	10,000	0	41,000	8	5	5	20	4	2	8	5	85,607	770,000,00	770,000,00	770,000,00	Addebi. ES 2018/2020 ENTRA nel Piano triennale ES 2019			Addebi. ES 2018/2020 ENTRA nel Piano triennale ES 2019													

ALLEGATO C*
PIANO TRIENNALE REGIONALE DI EDILIZIA SCOLASTICA 2019/2020 - REGIONE ABRUZZO
ART. 10 DEL D.C. 23.2017 - 14/04/18
PIANO ANNUALE 2019 - PROVINCIA CHIETI

Numero linee	PROVINCIA	ENTR	Popolazione residente Int. (01/01/2017)	Tipo scuola oggetto di interventi	Ubicazione scuola	Codice scuola/edificio	Codice scuola/edificio	Dati catastali		N. Anni a.s. 2017-2018	Indice di rischio ante intervento	PUNTEGGIO								PUNTEGGIO TOTALE	QUOTA DI CORPORIZZAMENTO A CARICO ENTR. LOCALI	IMPORTO RICHIESTO CON IL PRELIEVO AVVISO	NOTE	ESITO			
								Particella	Foglio			Interventi di ampliamento ed adeguamento (art. 6)	Interventi di manutenzione ordinaria (art. 7)	Interventi di adeguamento (art. 8)	Interventi di ampliamento ed adeguamento (art. 9)	Interventi di manutenzione ordinaria (art. 10)	Interventi di adeguamento (art. 11)	Interventi di ampliamento ed adeguamento (art. 12)	Interventi di manutenzione ordinaria (art. 13)						Interventi di adeguamento (art. 14)	Interventi di ampliamento ed adeguamento (art. 15)	Interventi di manutenzione ordinaria (art. 16)
15	CHI	PARA VALERIANO	1.964	Infanzia	Canallo De Niccolò	0509002524	0509002524	45342	45375	46	4,1131	0	0	0	0	4	2	0	0	4	4	1.010,00	355.845,01	AMMESSO nel Piano Triennale ES 2019 ENTRA nel Piano annuale ES 2019			
16	CHI	MOZZALBORONA	2.172	Scuola Infanzia	Via Principe	0509000704	0509000704	1	1.235	56	4,504	5	13.245	8	5	8	2	0	0	8	2	598.895,94	598.895,94	AMMESSO nel Piano Triennale ES 2019 ENTRA nel Piano annuale ES 2019	Principale in oggetto di intervento per adeguamento del sistema di insonorizzazione		
17	CHI	FARA SAN MARINO	3.790	Scuola secondaria di I grado	Via G. Grimaldi	0509010047	0509010047	21	1283	116	2,0	20	0	0	0	0	0	0	0	0	4	24.010,00	456.000,00	AMMESSO nel Piano Triennale ES 2019 ENTRA nel Piano annuale ES 2019			
18	CHI	CASTELFRENZANO	1.370	Scuola Infanzia	Via Cavallotti	0509010186	0509010186	8	4029	503	3,0	30	0	0	0	0	0	0	0	4	4	66,000	501.100,66	AMMESSO nel Piano Triennale ES 2019 ENTRA nel Piano annuale ES 2019			
19	CHI	TORILLO	4.124	Scuola secondaria di I grado	Via Gramsci	0509002709	0509002709	7	943	59	0,628	5	0,600	8	0	0	0	0	0	4	2	45,000	308.000,00	AMMESSO nel Piano Triennale ES 2019 ENTRA nel Piano annuale ES 2019			
20	CHI	MOZZALBORONA	2.172	Scuola secondaria di I grado	Via S. Anna	0509010145	0509010145	4145	4146	220	2,0	20	0	0	0	0	0	0	0	4	2	45,000	2.018.775,04	AMMESSO nel Piano Triennale ES 2019 ENTRA nel Piano annuale ES 2019			
21	CHI	PIEDICORONA CHIETI	4.124	Scuola Infanzia	Via Giulio Cesare	0509010244	0509010244	25	328	643	4,0	40	0	0	0	0	0	0	0	4	2	42,000	4.744.462,79	AMMESSO nel Piano Triennale ES 2019 ENTRA nel Piano annuale ES 2019			
22	CHI	MEDIANICO	4.080	Scuola Infanzia	Via Borgo Petto	0509010112	0509010112	10	521	122	0,36	20	5,004	0	0	0	0	0	0	4	2	27,000	283.000,00	AMMESSO nel Piano Triennale ES 2019 ENTRA nel Piano annuale ES 2019			
23	CHI	PAGLIETA	3.331	Scuola Infanzia	Via S. Costantino	0509010141	0509010141	6412	2	60	5	0	0	0	0	0	0	0	0	4	2	21,000	312.000,00	AMMESSO nel Piano Triennale ES 2019 ENTRA nel Piano annuale ES 2019			
24	CHI	ACQUINO	3.052	Scuola Infanzia	Via Petrucci	0509010101	0509010101	316	328	82	5	5	0	0	0	0	0	0	0	4	4	26,000	1.851.000,00	AMMESSO nel Piano Triennale ES 2019 ENTRA nel Piano annuale ES 2019			
25	CHI	ROSCARAJONA	1.152	Scuola secondaria di I grado	Via Lucrezia	0509010222	0509010222	1	1.238	56	5	5	0	0	0	0	0	0	0	4	3	4	132.575,79	6.188,04	AMMESSO nel Piano Triennale ES 2019 ENTRA nel Piano annuale ES 2019		
26	CHI	VAL BOVINO	848	Scuola secondaria di I grado	Via A.M. Di Stefano	0509010130	0509010130	16	4679	48	0,83	0	0	0	0	0	0	0	0	4	4	20,000	299.000,00	AMMESSO nel Piano Triennale ES 2019 ENTRA nel Piano annuale ES 2019			
27	CHI	PRELUSTONO	293	Scuola Infanzia	Via del Maresciallo	0509010201	0509010201	5	4653	12	1,047	0	0	0	0	0	0	0	0	4	4	15,000	29.500,00	AMMESSO nel Piano Triennale ES 2019 ENTRA nel Piano annuale ES 2019			

ALLEGATO "C"

PIANO TRIENNALE REGIONALE DI EDILIZIA SCOLASTICA 2019/2020 - REGIONE ABRUZZO
Art. 10 del D.L. 12.09.2013, n. 104, convertito in L. 8.11.2013, n. 128
PIANO ANNUALE 2019 - PROVINCIA L'AQUILA

Numero Iniziativa	PROVINCIA	ENTI	Tipo scuola oggetto di intervento	Utilizzazione scuola	Codice Edificio /scuola	Codice scuola /scuola	Dati catastali		N. Attorni n.s. 2017-2018	Interventi finalizzati al completamento dell'edificio (Art. 4, lett. b)				Sostenibilità				PUNTEGGIO TOTALE	Importo Richiesto con il presente Avviso	RIORBITA' VOTE [Art. 7, lett. a), b), c), d), e)]	NOTE	ESTO				
							Particella	Polig.		Indice di ricchezza immobiliare (Art. 4, lett. c, 2)	Indice di ricchezza immobiliare (Art. 4, lett. c, 1)	Indice di ricchezza immobiliare (Art. 4, lett. c, 1)	Indice di ricchezza immobiliare (Art. 4, lett. c, 1)	Indice di ricchezza immobiliare (Art. 4, lett. c, 1)	Indice di ricchezza immobiliare (Art. 4, lett. c, 1)	Indice di ricchezza immobiliare (Art. 4, lett. c, 1)	Indice di ricchezza immobiliare (Art. 4, lett. c, 1)						Indice di ricchezza immobiliare (Art. 4, lett. c, 1)	Indice di ricchezza immobiliare (Art. 4, lett. c, 1)	Indice di ricchezza immobiliare (Art. 4, lett. c, 1)	Indice di ricchezza immobiliare (Art. 4, lett. c, 1)
1	AO L'AQUILA	LIQCO DEI MARSI	Scuola primaria "E. De Amicis"	Viale De Amicis	066511155	A000001111	8	956	292	0,36	25	4,543	9	5	4	4	4	4	4	96,843	710.000,00	710.000,00		FINANZIATO ANNUALITA' 2019 - Decreto Min. n. P. del 12.02.2019		
2	AO L'AQUILA	LIQCO DEI MARSI	Scuola primaria "G. Rossini"	Via Armando	066511094	A000001094	10	1056	132	0,364	20	4,667	8	5	4	4	4	4	4	85,667	779.611,26	779.611,26		FINANZIATO ANNUALITA' 2019 - Decreto Min. n. P. del 12.02.2019		
3	AO L'AQUILA	CAMPIONE D'AVVIO	Scuola primaria "T. Di Paolo"	Via S. Matteo, 15	060515268	A000001526	8	588	16	0,499	0	2,643	8	5	4	2	4	4	4	48,833	727.955,94	727.955,94		FINANZIATO ANNUALITA' 2019 - Decreto Min. n. P. del 12.02.2019		
1	AO L'AQUILA	LAQUILAZIO	Scuola primaria "D. G. Tassan Dinopoli"	Via G. Tassan Dinopoli	066511155	A000001111	44	517	428	0,392	35	4,117	8	4	4	2	4	4	4	5	126,167	617.628,00	617.628,00		AMMESSO ed Piano Triennale ES 2019/20	
2	AO L'AQUILA	LAQUILAZIO	Scuola primaria "S. Pio V"	Via S. Pio V	066511155	A000001111	54	1200	239	0,399	25	5,690	8	5	4	2	4	4	4	5	111,030	6.900.000,00	2.900.000,00	3.550.000,00	AMMESSO ed Piano Triennale ES 2019/20	
3	AO L'AQUILA	LAQUILAZIO	Scuola primaria "M. D'Amico"	Via S. Pio V	066511155	A000001111	17	1517	18	0,321	0	4,833	8	5	4	2	4	4	4	5	102,233	1.867.724,96	1.867.724,96		AMMESSO ed Piano Triennale ES 2019/20	
4	AO L'AQUILA	LAQUILAZIO	Scuola primaria "S. Pio V"	Via S. Pio V	066511155	A000001111	33	1113	112	0,406	20	6,660	8	8	4	2	4	4	4	90,000	994.913,63	994.913,63		AMMESSO ed Piano Triennale ES 2019/20		
5	AO L'AQUILA	LAQUILAZIO	Scuola primaria "S. Pio V"	Via S. Pio V	066511155	A000001111	17	2461	20	0,407	0	14,248	8	5	4	2	4	4	4	72,250	829.729,30	829.729,30		AMMESSO ed Piano Triennale ES 2019/20		
6	AO L'AQUILA	LAQUILAZIO	Scuola primaria "S. Pio V"	Via S. Pio V	066511155	A000001111	19	1100	148	0,410	20	8,863	8	5	4	2	4	4	4	66,333	206.744,00	206.744,00		AMMESSO ed Piano Triennale ES 2019/20		
7	AO L'AQUILA	LAQUILAZIO	Scuola primaria "S. Pio V"	Via S. Pio V	066511155	A000001111	16	1171	78	0,428	5	6,633	8	5	4	2	4	4	4	27,333	160.000,00	160.000,00		AMMESSO ed Piano Triennale ES 2019/20		
8	AO L'AQUILA	LAQUILAZIO	Scuola primaria "S. Pio V"	Via S. Pio V	066511155	A000001111	17	860	82		5		8	5	4	2	4	4	4	22,000	234.496,00	234.496,00		AMMESSO ed Piano Triennale ES 2019/20		

PIANO TRIENNALE REGIONALE DI EDILIZIA SCOLASTICA 2018/2020 - REGIONE ABRUZZO
art. 10 del D.L. 12.05.2015, n. 58, modificato dal D.L. 11.03.2018, n. 128
PIANO ANNUALE 2019 - PROVINCIA TERAMO

ALLEGATO C*

Table with columns: PROVINCIA, MUNICIPIO, Tipo scuola oggetto di intervento, Librazione scuola, Codice Edificio, Codice scuola, Foglio, Particella, Dati catastali, Tipologia intervento, N. Alunni a.s. 2017-2018, Indici di rischio, Interventi finalizzati al verificarsi di esigenze, Livello di priorità, AMBITO, Sistemabilità, Manutenzione, Complemento lavori, Classificazione, Punteggio Totale, Importo di contributo locale, NOTE, ESITO.

PIANO TRIENNALE REGIONALE DI EDILIZIA SCOLASTICA 2019/2020 - REGIONE ABRUZZO art. 10 del D.L. 12.05.2013, n. 65, art. 1, lett. c) del D.L. 18.11.2013, n. 126 PIANO ANNUALE 2019 - PROVINCIA TERAMO

ALLEGATO C'

Table with columns: PROVINCIA, ENTI, Popolazione residente, Tipo scuola, Localizzazione scuola, Codice Edificio, Codice scuola, Foglio, Particella, Dati catastali, Tipologia intervento, N. Alzati a.s. 2017-2018, Indice di rischio, Qualità scabrezza, Indicazioni tecniche, Spese ammissibili, Chiarimento, Punteggio Totale, Importo di finanziamento a carico ente locale, Importo richiesto con il presente avviso, Note, ESITO.

ALLEGATO C'
PIANO TRIENNALE REGIONALE DI EDILIZIA SCOLASTICA 2018/2020 - REGIONE ABRUZZO
art. 10 del D.L. 12/29/2013, n. 104, convertito in L. 8/11/2013, n. 128
PIANO ANNUALE 2019 - PROVINCIA PESCARA

Numero Iniziativa	PROVINCIA	ENTI	Popolazione residente Inabit (31/12/2017)	Tipo scuola oggetto di intervento	Ubicazione scuola	Codice Edificio	Codice scuola	Foglio	Dati catastali	Tipologia intervento con riferimento all'Art. 4 Avviso Pubblico	N. Alunni s. 2017-2018	Indice di rischio (IR) ante intervento (art. 7, c. 2)	Indice di rischio (IR) post intervento (art. 7, c. 2)	Interventi di ampliamento e/o nuova costruzione per ridurre il rischio (art. 4, lett. c)	Interventi di riqualificazione edilizia (art. 4, lett. b)	Interventi di riqualificazione impiantistica (art. 4, lett. a)	Livello di protezione	Sostenibilità	Ricostruzione rete elettrica	Completamento lavori	Classificazione interventi	Poli governativi con n. alunni maggiore di 200	Interventi di coerenza di rete	PUNTEGGIO TOTALE	Importo di FONDI LOCALI	QUOTA DI COPPIAMENTO A CARICO ENTE LOCALE	IMPORTO RICHIESTO CON IL PRESENTE AVVISO	NOTE	ESTITO	FINANZIAMENTO ANNUALE 2018 - Decreto Min. n. 87 del 1/2/2018	FINANZIAMENTO ANNUALE 2019 - Decreto Min. n. 87 del 1/2/2018
1	PROVINCIA PESCARA	COMUNALITÀ DI PESCARA	1397	Scuola dell'infanzia	Via Della Pace s.n.c.	068075056	PRCA01457	28	1070	Nuovi interventi edilizi in sostituzione della scuola attuale	114	0,000	0,000	0	0	0	4	2	0	0	4	5	125,653	2.100.000,00	2.100.000,00	2.100.000,00	AMMESSO nel Piano Triennale ES 2018/20	AMMESSO nel Piano Triennale ES 2019			
2	PROVINCIA PESCARA	COMUNALITÀ DI PESCARA	1397	Liceo Statale "G. Galilei"	Via Mirano da Caramonte 26	068075057	PRCA01458	27	245	Adeguamento strutturale e impiantistico della scuola attuale	148	0,000	0,000	0	0	0	4	2	0	0	4	170,000	7.000.000,00	7.000.000,00	7.000.000,00	AMMESSO nel Piano Triennale ES 2018/20	AMMESSO nel Piano Triennale ES 2019				
3	PROVINCIA PESCARA	COMUNALITÀ DI PESCARA	1397	Scuola dell'infanzia e secondaria di I grado "C. Montani"	Via Venezia 44	068075058	PRCA01459	72	163	Adeguamento strutturale e impiantistico della scuola attuale	150	0,270	0,41	8	5	5	8	2	2	0	0	4	123,167	2.200.000,00	175.000,00	2.375.000,00	AMMESSO nel Piano Triennale ES 2018/20	AMMESSO nel Piano Triennale ES 2019			
4	PROVINCIA PESCARA	COMUNALITÀ DI PESCARA	1397	Scuola secondaria di I grado e dell'infanzia	Via Dante Alighieri 13	068075059	PRCA01460	7	762	Adeguamento strutturale e impiantistico della scuola attuale	181	0,270	0,41	8	5	5	8	2	2	0	0	4	111,167	1.186.655,71	1.186.655,71	1.186.655,71	AMMESSO nel Piano Triennale ES 2018/20	AMMESSO nel Piano Triennale ES 2019			
5	PROVINCIA PESCARA	COMUNALITÀ DI PESCARA	1397	Scuola Secondaria di I grado	Via del Circolo 15	068075060	PRCA01461	12	2290	Adeguamento strutturale e impiantistico della scuola attuale	91	0,01	0,000	0	0	0	8	2	0	0	0	5	110,000	1.120.000,00	1.120.000,00	1.120.000,00	AMMESSO nel Piano Triennale ES 2018/20	AMMESSO nel Piano Triennale ES 2019			
6	PROVINCIA PESCARA	COMUNALITÀ DI PESCARA	1397	Scuola secondaria di I grado ed asinara	Via Virgilio - Montebello 127	068075061	PRCA01462	28	864	Adeguamento strutturale e impiantistico della scuola attuale	400	0,530	0,35	30,157	8	5	20	8	0	0	0	2	107,167	2.148.660,46	2.148.660,46	2.148.660,46	AMMESSO nel Piano Triennale ES 2018/20	AMMESSO nel Piano Triennale ES 2019			
7	PROVINCIA PESCARA	COMUNALITÀ DI PESCARA	1397	Scuola secondaria di I grado ed asinara	Via Dante Alighieri 13	068075062	PRCA01463	13	416	Adeguamento strutturale e impiantistico della scuola attuale	209	0,370	0,20	21,267	8	5	20	8	0	0	0	4	106,167	1.100.000,00	1.100.000,00	1.100.000,00	AMMESSO nel Piano Triennale ES 2018/20	AMMESSO nel Piano Triennale ES 2019			
8	PROVINCIA PESCARA	COMUNALITÀ DI PESCARA	1397	Scuola secondaria di I grado - "Papa Gregorio XIII"	Via Balice - Pescara 1252000A	068075063	PRCA01464	26	127	Adeguamento strutturale e impiantistico della scuola attuale	195	0,610	0,35	21,267	8	5	20	8	0	0	0	2	96,167	2.300.000,00	2.300.000,00	2.300.000,00	AMMESSO nel Piano Triennale ES 2018/20	AMMESSO nel Piano Triennale ES 2019			
9	PROVINCIA PESCARA	COMUNALITÀ DI PESCARA	1397	Scuola Secondaria di I grado - "Papa Gregorio XIII"	Via G. Leopardi 1	068075064	PRCA01465	13	787	Adeguamento strutturale e impiantistico della scuola attuale	79	0,237	0,30	0	0	0	4	2	0	0	0	5	62,167	820.000,00	820.000,00	820.000,00	AMMESSO nel Piano Triennale ES 2018/20	AMMESSO nel Piano Triennale ES 2019			
10	PROVINCIA PESCARA	COMUNALITÀ DI PESCARA	1397	Biblioteca - Scuola Secondaria di I grado - "Papa Gregorio XIII"	Via T. S. 20212000A	068075065	PRCA01466	30	846	Adeguamento strutturale e impiantistico della scuola attuale	610	0,000	0,000	0	0	0	4	2	0	0	0	2	62,000	2.250.000,00	2.250.000,00	2.250.000,00	AMMESSO nel Piano Triennale ES 2018/20	AMMESSO nel Piano Triennale ES 2019			

DIPARTIMENTO OPERE PUBBLICHE, GOVERNO DEL TERRITORIO E POLITICHE AMBIENTALI
SERVIZIO POLITICA ENERGETICA, QUALITÀ DELL'ARIA, SINA E RISORSE ESTRATTIVE DEL TERRITORIO

PROVVEDIMENTO/PROROGA AUTORIZZAZIONE UNICA N. 210 del 20/03/2015

DETERMINAZIONE 01.10.2019, N. DPC025/352

Proroga del termine di ultimazione lavori e messa in esercizio dell'impianto idroelettrico con potenza nominale pari a 920 kW da ubicarsi nei Comuni di: Roseto degli Abruzzi, Morro D'Oro ed Atri (TE) in loc. Santa Lucia. Autorizzato con Autorizzazione Unica n° 210 del 20/03/2015. SOCIETA': Roseto Energia S.r.l. - Via Don Minzoni n.76 - 47822 Santarcangelo di Romagna (RN).



PROVVEDIMENTO/PROROGA AUTORIZZAZIONE UNICA N. 210 del 20/03/2015

DETERMINAZIONE N. DPC025/ 352

Del 01/10/2019

DIPARTIMENTO: OPERE PUBBLICHE, GOVERNO DEL TERRITORIO E
POLITICHE AMBIENTALI

SERVIZIO: **Politica Energetica, Qualità dell'Aria, SINA e Risorse Estrattive del
Territorio**

UFFICIO: **Attività Tecniche Ecologiche ed Educazione Ambientale**

OGGETTO: **Proroga del termine di ultimazione lavori e messa in esercizio
dell'impianto idroelettrico con potenza nominale pari a 920 kW da
ubicarsi nei Comuni di: Roseto degli Abruzzi, Morro D'Oro ed Atri
(TE) in loc. Santa Lucia. Autorizzato con Autorizzazione Unica n°
210 del 20/03/2015.**

SOCIETA': **Roseto Energia S.r.l.
Via Don Minzoni n.76
47822 Santarcangelo di Romagna (RN)**

L'AUTORITA' COMPETENTE
(D.G.R. 351 del 12/04/2007 e s.m.i.)

VISTA la Determinazione Dirigenziale DA13/98 del 20/03/2015 di Autorizzazione Unica n.210 "Rilascio autorizzazione ai sensi del D.Lgs. n. 387 del 29 dicembre 2003, art. 12, per la costruzione e l'esercizio di un impianto idroelettrico della potenza nominale pari a 920 kW da ubicarsi nei Comuni di: Roseto degli Abruzzi, Morro D'Oro ed Atri (TE) in loc. Santa Lucia", che stabiliva che l'inizio dei lavori per la realizzazione dell'impianto e delle opere connesse all'esercizio dello stesso dovevano essere effettuate entro 12 mesi a partire dal 20/03/2015 e che, all'art. 8, recitava: "La presente Autorizzazione Unica ha durata triennale relativamente alla costruzione dell'impianto salvo richiesta di proroga";

VISTA la Determinazione n. DPC025/42 del 05/04/2016 con la quale è stata parzialmente concessa, giusta richiesta di proroga di 1 anno del termine di inizio lavori da parte della società Roseto Energia srl, la proroga di 6 (sei) mesi del termine di inizio lavori stabilito nell'AU n. 210 di cui sopra;

VISTA la Determinazione n. DPC025/211 del 19/09/2016 con la quale, a seguito di ulteriore richiesta, è stato prorogato il termine per l'inizio dei lavori di 30 giorni dalla data stabilita nella Determinazione n. DPC025/42/2016, fino al 20/10/2016;



VISTA la nota prot. n. 311048 del 05/12/2017 con cui questa Regione chiariva che il termine per l'ultimazione dei lavori "è fissato al 19/10/2019 (tre anni dall'inizio dei lavori)";

CONSIDERATO che con nota acquisita al prot regionale n. 248316 del 06/09/2019, la società Roseto Energia srl ha chiesto proroga di 12 (dodici) mesi per il completamento dei lavori, in considerazione degli eventi meteorici eccezionali che hanno rallentato le operazioni di cantiere;

PRESO ATTO della risultanze del sopralluogo effettuato in data 26/09/2019 dal personale di questo Servizio per prendere visione, in presenza di personale della società Roseto Energia srl e del Comune di Roseto degli Abruzzi, delle opere già realizzate che costituiscono parte consistente della totalità delle opere da realizzare e rappresentano la volontà della società di voler portare avanti l'investimento;

TENUTO CONTO della attuale congiuntura economica e della necessità di garantire la promozione delle fonti rinnovabili anche agevolando la realizzazione degli impianti autorizzati, in linea con lo spirito di massimo favore rispetto alla realizzazione di impianti alimentati da tali fonti che traspare dall'intero D. Lgs. 387/2003 e s.m.i., nonché dal Piano Energetico Regionale e da altri accordi conclusi a livello internazionale, tesi alla produzione di energia pulita, quale il Protocollo di Kyoto;

RITENUTO potersi accogliere la richiesta della società **Roseto Energia S.r.l.** di proroga del termine per l'ultimazione dei lavori di realizzazione dell'impianto idroelettrico autorizzato con Determinazione Dirigenziale DA13/98 del 20/03/2015, provvedimento di Autorizzazione Unica n.210, di **12 (dodici) mesi**;

ACCERTATA la regolarità tecnico-amministrativa della procedura seguita e valutata la legittimità del presente provvedimento;

DETERMINA

per tutto quanto esposto in premessa che in questa sede si intende riportato:

- di prorogare il termine previsto per l'ultimazione dei lavori di realizzazione dell'impianto idroelettrico con potenza nominale pari a 920 kW da ubicarsi nei Comuni di: Roseto degli Abruzzi, Morro D'Oro ed Atri (TE) in loc. Santa Lucia, di **12 (dodici) mesi** dalla scadenza prevista dalla Determinazione Dirigenziale n.DA13/98 del 20/03/2015, provvedimento di Autorizzazione Unica n.210;
- di precisare che il nuovo termine per l'ultimazione dei lavori è posticipato al 19/10/2020, pena la decadenza dell'Autorizzazione Unica in oggetto;
- di notificare il presente atto al Proponente e trasmetterne copia ai soggetti coinvolti nel procedimento autorizzatorio;
- di trasmettere il presente provvedimento per la pubblicazione sul BURA relativamente al dispositivo;
- tutte le ulteriori condizioni previste nel provvedimento di Autorizzazione Unica n.210 del 20/03/2015 restano invariati e quindi confermati.



GIUNTA REGIONALE

Contro il presente provvedimento è ammesso ricorso giurisdizionale al competente Tribunale Amministrativo Regionale entro sessanta giorni o ricorso straordinario al Capo dello Stato entro centoventi giorni dalla notifica del presente provvedimento.

L'ESTENSORE
(Ing. Stefania De Amicis)

IL RESPONSABILE DELL'UFFICIO
(Dott. Dario Ciamponi)
(f.to elettronicamente)

II DIRIGENTE DEL SERVIZIO
(Dott.ssa Iris Flacco)
(f.to digitalmente)

PROVVEDIMENTO/ PROROGA AUTORIZZAZIONE UNICA N. 221

DETERMINAZIONE 02.10.2019, N. DPC025/354

Proroga del termine di inizio lavori dell'impianto per la produzione di energia elettrica nominale pari a 999 kW, alimentato da fonte rinnovabile biogas da digestione anaerobica di rifiuti, da ubicarsi nel Comune di Aielli (AQ), loc. La Stanga. Richiedente: A.C.I.A.M. S.p.A., con sede legale in Avezzano (AQ), Via Thomas Edison 27, C.F./P.I.V.A. 90012310661.



PROVVEDIMENTO/ PROROGA AUTORIZZAZIONE UNICA N. 221

DETERMINAZIONE N. DPC025/354

Del 02/10/2019

DIPARTIMENTO: OPERE PUBBLICHE, GOVERNO DEL TERRITORIO E POLITICHE AMBIENTALI

SERVIZIO: Politica Energetica, Qualità dell'Aria, SINA e Risorse Estrattive del Territorio

UFFICIO: Attività tecnico-ecologiche - Comunicazione e educazione ambientale

Oggetto: Proroga del termine di inizio lavori dell'impianto per la produzione di energia elettrica nominale pari a 999 kW, alimentato da fonte rinnovabile biogas da digestione anaerobica di rifiuti, da ubicarsi nel Comune di Aielli (AQ), loc. La Stanga.

Richiedente: A.C.I.A.M. S.p.A., con sede legale in Avezzano (AQ), Via Thomas Edison 27, C.F./P.I.V.A. 90012310661.

IL DIRIGENTE DEL SERVIZIO

VISTA la Determinazione Dirigenziale DA025/170 del 30/05/2018 di Autorizzazione Unica n. 221 rilasciata a favore di A.C.I.A.M. S.p.A.: "Autorizzazione ai sensi dell'art 12 del D.Lgs. 387 per la costruzione e l'esercizio dell'impianto per la produzione di energia elettrica nominale pari a 999 kW, alimentato da fonte rinnovabile biogas da digestione anaerobica di rifiuti, da ubicarsi nel Comune di Aielli (AQ), loc. La Stanga" che stabiliva che l'inizio dei lavori per la realizzazione dell'impianto e delle opere connesse all'esercizio dello stesso dovevano essere effettuate entro 12 mesi a partire dal 30/05/2018;

VISTA la nota del 30/05/2019, prot. n. 161548 con cui lo scrivente Servizio, a seguito di richiesta di proroga del termine di inizio lavori (acquisita con prot. n. 130778 del 02/05/2019) per la costruzione dell'impianto per la produzione di energia elettrica alimentato da fonte rinnovabile "biogas da digestione anaerobica di rifiuti" nel Comune di Aielli, per le motivazioni addotte concedeva alla società A.C.I.A.M. S.p.A. tale proroga fissando il termine per l'avvio dei lavori al 30/09/2019;

CONSIDERATO che con nota acquisita al prot regionale n. 266922 del 25/09/2019, la società A.C.I.A.M. S.p.A. ha chiesto proroga di 24 (ventiquattro) mesi per l'avvio dei lavori, al fine di consentire la realizzazione dei lavori di ampliamento della sezione di compostaggio (fase gestionale 1), di cui all'AIA n. DPC026/228 del 04/12/2017, che dovranno essere ultimati entro il 09/03/2021,



GIUNTA REGIONALE

propedeutica alla realizzazione dei lavori della fase gestionale 2 (sezione di digestione anaerobica e recupero energetico, di cui all'AU n. 221 del 30/05/2018);

VISTA la necessità di riallineare le scadenze disposte dai provvedimenti autorizzativi in vigore (AIA DPC026/288 del 04/12/2017 e AU n. 221 del 30/05/2018);

RITENUTO che la mancata concessione della suddetta proroga comporterebbe l'impossibilità di realizzare l'impianto per la produzione di energia elettrica nominale pari a 999 kW, alimentato da fonte rinnovabile, di cui all'AU n. 221 del 30/05/2018, che ai sensi del comma 1 dell'art. 12 del D.Lgs 387/2003 risulta essere di pubblica utilità, indifferibile ed urgente, e che al contrario la concessione della proroga richiesta non arreca danno alcuno;

TENUTO CONTO della attuale congiuntura economica e della necessità di garantire la promozione delle fonti rinnovabili anche agevolando la realizzazione degli impianti autorizzati, in linea con lo spirito di massimo favore rispetto alla realizzazione di impianti alimentati da tali fonti che traspare dall'intero D. Lgs. 387/2003 e s.m.i., nonché dal Piano Energetico Regionale e da altri accordi conclusi a livello internazionale, tesi alla produzione di energia pulita, quale il Protocollo di Kyoto;

RITENUTO potersi accogliere la richiesta della società A.C.I.A.M. S.p.A. di proroga del termine di inizio lavori di realizzazione dell'impianto per la produzione di energia elettrica nominale pari a 999 kW, alimentato da fonte rinnovabile biogas da digestione anaerobica di rifiuti, da ubicarsi nel Comune di Aielli (AQ), loc. La Stanga autorizzato con Determinazione Dirigenziale DA025/170 del 30/05/2018, provvedimento di Autorizzazione Unica n. 221, di **24 (ventiquattro) mesi**;

ACCERTATA la regolarità tecnico-amministrativa della procedura seguita e valutata la legittimità del presente provvedimento;

DETERMINA

per tutto quanto esposto in premessa che in questa sede si intende riportato:

- di prorogare il termine previsto per l'avvio dei lavori di realizzazione dell'impianto per la produzione di energia elettrica nominale pari a 999 kW, alimentato da fonte rinnovabile biogas da digestione anaerobica di rifiuti, da ubicarsi nel Comune di Aielli (AQ), loc. La Stanga, di **24 (ventiquattro) mesi** dalla scadenza prevista dalla Determinazione Dirigenziale DA025/170 del 30/05/2018, provvedimento di Autorizzazione Unica n. 221;
- di precisare che il nuovo termine per l'avvio dei lavori è posticipato al 30/09/2021, pena la decadenza dell'Autorizzazione Unica in oggetto;
- di notificare il presente atto al Proponente e trasmetterne copia ai soggetti coinvolti nel procedimento autorizzatorio;
- di trasmettere il presente provvedimento per la pubblicazione sul BURA relativamente al dispositivo;
- tutte le ulteriori condizioni previste nel provvedimento di Autorizzazione Unica n.221 del 30/05/2018 restano invariati e quindi confermati.



GIUNTA REGIONALE

Contro il presente provvedimento è ammesso ricorso giurisdizionale al competente Tribunale Amministrativo Regionale entro sessanta giorni o ricorso straordinario al Capo dello Stato entro centoventi giorni dalla notifica del presente provvedimento.

L'ESTENSORE
(Ing. Stefania De Amicis)

IL RESPONSABILE DELL'UFFICIO
(Dott. Dario Ciamponi)
(f.to elettronicamente)

II DIRIGENTE DEL SERVIZIO
(Dott.ssa Iris Flacco)
(f.to digitalmente)

PROVVEDIMENTO/ PRESA D'ATTO MODIFICA AUTORIZZAZIONE UNICA: N. 214 del 26/09/2016 - N. 215 del 26/09/2016

DETERMINAZIONE 03.10.2019, N. DPC025/356

Preso d'atto variante non sostanziale: dell'impianto autorizzato con Autorizzazione Unica n. 214 rilasciata con determinazione n. DPC025/220 del 26/09/2016, ai sensi del D.Lgs. n. 387 del 29 dicembre 2003, art. 12, per l'integrale ricostruzione (denominata IR3) e l'esercizio di un impianto eolico (facente parte dell'esistente Parco Eolico Alto Vastese), di potenza massima pari a 13.2 MWe, ubicato nel Comune di Castiglione Messer Marino (CH) e Schiavi d'Abruzzo (CH); dell'impianto autorizzato con Autorizzazione Unica n. 215 rilasciata con determinazione n. DPC025/221 del 26/09/2016, ai sensi del D.Lgs. n. 387 del 29 dicembre 2003, art. 12, per l'integrale ricostruzione (denominata IR4) e l'esercizio di un impianto eolico (facente parte dell'esistente Parco Eolico Alto Vastese), di potenza massima pari a 29.7 MWe, ubicato nel Comune di Roccaspinaveti (CH) e Castiglione Messer Marino (CH). PROPONENTE: E2i Energie Speciali srl - Via Dante, 15 - 20123 MILANO



PROVVEDIMENTO/ PRESA D'ATTO MODIFICA AUTORIZZAZIONE UNICA:

- N. 214 del 26/09/2016
- N. 215 del 26/09/2016

DETERMINAZIONE N. DPC025/ 356

Del 03/10/2019

DIPARTIMENTO: OPERE PUBBLICHE, GOVERNO DEL TERRITORIO E POLITICHE AMBIENTALI

SERVIZIO: Politica Energetica, Qualità dell'Aria, SINA e Risorse Estrattive del Territorio

UFFICIO: Attività tecnico-ecologiche - Comunicazione e educazione ambientale

OGGETTO: Presa d'atto variante non sostanziale:

- dell'impianto autorizzato con Autorizzazione Unica n. 214 rilasciata con determinazione n. DPC025/220 del 26/09/2016, ai sensi del D.Lgs. n. 387 del 29 dicembre 2003, art. 12, per l'integrale ricostruzione (denominata IR3) e l'esercizio di un impianto eolico (facente parte dell'esistente Parco Eolico Alto Vastese), di potenza massima pari a 13.2 MWe, ubicato nel Comune di Castiglione Messer Marino (CH) e Schiavi d'Abruzzo (CH);
- dell'impianto autorizzato con Autorizzazione Unica n. 215 rilasciata con determinazione n. DPC025/221 del 26/09/2016, ai sensi del D.Lgs. n. 387 del 29 dicembre 2003, art. 12, per l'integrale ricostruzione (denominata IR4) e l'esercizio di un impianto eolico (facente parte dell'esistente Parco Eolico Alto Vastese), di potenza massima pari a 29.7 MWe, ubicato nel Comune di Roccaspinaveti (CH) e Castiglione Messer Marino (CH).

PROPONENTE: E2i Energie Speciali srl - Via Dante, 15 - 20123 MILANO

LA DIRIGENTE DEL SERVIZIO

PREMESSO CHE:

- il D.Lgs. 387/03, concernente "Attuazione della direttiva 2001/77/CE relativa alla promozione dell'energia elettrica prodotta da fonti energetiche rinnovabili nel mercato interno dell'elettricità" e in particolare l'art. 12
 - al comma 3 sottopone ad Autorizzazione Unica la costruzione e l'esercizio degli impianti di produzione di energia elettrica da fonti rinnovabili, gli interventi di modifica, potenziamento, rifacimento totale o parziale e riattivazione, nonché le opere connesse e le infrastrutture indispensabili alla costruzione e all'esercizio degli impianti stessi,
 - allo stesso comma 3 stabilisce che l'Autorizzazione Unica è rilasciata



GIUNTA REGIONALE

- dalla Regione nel rispetto delle normative vigenti in materia di tutela dell'ambiente, di tutela del paesaggio e del patrimonio storico-artistico e la stessa costituisce, ove occorra, variante allo strumento urbanistico,
- al comma 1 dichiara di pubblica utilità, indifferibili ed urgenti le opere, comprese quelle connesse e le infrastrutture indispensabili alla costruzione e all'esercizio per la realizzazione degli impianti alimentati da fonti rinnovabili, autorizzate ai sensi del comma 3 del medesimo decreto,
 - al comma 4 dispone che l'autorizzazione è rilasciata a seguito di un procedimento unico al quale partecipano tutte le Amministrazioni interessate, svolto nel rispetto dei principi di semplificazione e con le modalità stabilite dalla L. 241/90,
 - al comma 7 sottolinea la compatibilità degli impianti alimentati da fonti rinnovabili con la destinazione agricola delle aree su cui vanno ad ubicarsi;
- il DPR 327/01 "Testo unico delle disposizioni legislative e regolamentari in materia di espropriazione per pubblica utilità" disciplina l'es propria azione, anche a favore di privati, dei beni immobili o di diritti relativi ad immobili per l'esecuzione di opere pubbliche o di pubblica utilità;
 - il D.M. 10 settembre 2010 detta "Linee guida per l'autorizzazione degli impianti alimentati da fonti rinnovabili" ;
 - il D.Lgs. 28/11 " Attuazione della direttiva 2009/28/CE sulla promozione dell'uso dell'energia da fonti rinnovabili , recante modifica e successiva abrogazione delle direttive 2001/77/CE e 2003/30/CE" all'art. 5 fissa criteri generali per le modifiche agli impianti e all'art. 44 prevede le sanzioni amministrative in materia di autorizzazione alla costruzione e all'esercizio;
 - la L.R. 9 agosto 2006 n. 27 "Disposizioni in materia ambientale" che, all'art. 4, conferma la competenza della Regione al rilascio, al rinnovo ed al riesame dell'autorizzazione di cui all'art. 12, comma 3, del D.Lgs. 29 dicembre 2003, n. 387 e demanda alla Giunta Regionale il compito di provvedere con propri atti alla definizione di criteri per il rilascio dell'Autorizzazione Unica ai sensi dell'art. 12 del D.Lgs. 387/03;
 - la L.R. 7/2010 " Disposizioni regionali in materia di espropriazione per pubblica utilità" :
 - all'art. 3 stabilisce che, per le espropriazioni finalizzate alla realizzazione di opere private dichiarate di pubblica utilità, costituisce autorità espropriante il Comune nel cui territorio l'opera si realizza,
 - all' art. 5 attribuisce alla Giunta Regionale il conferimento agli enti locali delle funzioni di "autorità espropriante" congiuntamente alle funzioni di esecuzione della relativa procedura;
 - la D.G.R. n. 351 del 12 aprile 2007 avente ad oggetto: D.Lgs. 387/03 concernente "Attuazione della Direttiva 2001/77/CE relativa alla promozione dell'energia elettrica prodotta da fonti energetiche rinnovabili nel mercato interno dell'elettricità",
 - ha individuato quale Autorità Competente e struttura responsabile del provvedimento finale il "Servizio Politica Energetica, Qualità dell'Aria, Inquinamento Acustico, Elettromagnetico, Rischio Ambientale, SINA" ora "Servizio Politica Energetica, Qualità dell'Aria e SINA",
 - ha istituito lo Sportello Regionale per l'Energia con relativi compiti e responsabilità nei procedimenti di cui all'art. 12 del D.Lgs. 387/03,
 - ha approvato l'Allegato A contenente i "Criteri ed indirizzi per il rilascio



GIUNTA REGIONALE

dell'Autorizzazione Unica ai sensi dell'art. 12 del D.Lgs. 387/03",

- ha adottato la modulistica di riferimento per le istanze di cui all' art. 12 del D.Lgs. 387/03 di cui all'Allegato B;

- con il provvedimento dirigenziale DPC025/214 del 26/09/2016 del Servizio Politica Energetica, Qualità dell'Aria, SINA è stata rilasciata, ai sensi e per gli effetti dell'art. 12 del D.Lgs 387/2003, l'Autorizzazione Unica n. 220 per l'integrale ricostruzione e l'esercizio di un impianto eolico, denominato IR3, facente parte dell'esistente parco eolico Alto Vastese, di potenza massima pari a 13,2 MWe ubicato nel Comune di Castiglione Messer Marino (CH) -loc. "Colle San Silvestro". Ditta Proponente: E2i Energie Speciali Srl";
- con il provvedimento dirigenziale DPC025/215 del 26/09/2016 del Servizio Politica Energetica, Qualità dell'Aria, SINA è stata rilasciata, ai sensi e per gli effetti dell'art. 12 del D.Lgs 387/2003, l'Autorizzazione Unica n. 221 per l'integrale ricostruzione e l'esercizio di un impianto eolico, denominato IR4, facente parte dell'esistente parco eolico Alto Vastese, di potenza massima pari a 29,7 MWe ubicato nel Comune di Roccaspinaveti (CH), loc. "Colle dell'Albero". Ditta Proponente: E2i Energie Speciali Srl";
- All'art. 8 i suddetti provvedimenti dirigenziale DPC025/214 e DPC025/2185 del 26/09/2016, prevedono che *"ogni modifica al progetto autorizzato deve essere preventivamente autorizzata dall'amministrazione competente, che nel caso di modifica sostanziale è la Regione Abruzzo. Nel caso di modifica non sostanziale così come previsto dall' art. 5 del D.Lgs. 28/11 di un impianto esistente, il proponente, sotto propria responsabilità, attiva con il Comune la Procedura Abilitativa Semplificata ai sensi dell'art. 6 del già citato D.Lgs. 28/11. Nel caso di modifica non sostanziale per impianti non ancora esistenti, la Regione Abruzzo, può aggiornare l'autorizzazione e le relative condizioni dandone comunicazione a tutti i soggetti coinvolti nel procedimento di autorizzazione unica"*.

VISTA:

- l'istanza di PRESA D'ATTO DI VARIANTE NON SOSTANZIALE presentata dalla Società E2i Energie Speciali srl, con sede legale in Milano, Via Dante 15 , ed acquisita dalla Regione Abruzzo con prot. n. RA/88330 del 21/03/2019 per la *"Razionalizzazione ed allargamento di brevi tratti di viabilità esistente ai fini dell'accesso alle piazzole e del trasporto delle nuove WTG di progetto in località Colle San Silvestro nel territorio del Comune di Castiglione Messer Marino (CH) al progetto di "ADEGUAMENTO TECNICO IMPIANTO EOLICO MEDIANTE INTERVENTO DI REPOWERING DELLE TORRI ESISTENTI E RIDUZIONE NUMERICA DEGLI AEROGENERATORI"*";
- l'istanza di PRESA D'ATTO DI VARIANTE NON SOSTANZIALE presentata dalla Società E2i Energie Speciali srl, con sede legale in Milano, Via Dante 15 , ed acquisita dalla Regione Abruzzo con prot. n. RA/88396 del 21/03/2019 per la *"Razionalizzazione ed allargamento di brevi tratti di viabilità esistente ai fini dell'accesso alle piazzole e del trasporto delle nuove WTG di progetto in località Colle dell'Albero nel territorio del Comune Roccaspinaveti (CH) al progetto di "ADEGUAMENTO TECNICO IMPIANTO EOLICO MEDIANTE INTERVENTO DI REPOWERING DELLE TORRI ESISTENTI E RIDUZIONE NUMERICA DEGLI AEROGENERATORI"*";



GIUNTA REGIONALE

CONSIDERATO che per mero errore materiale nelle suddette istanze non erano citati i Comuni di Schiavi d'Abruzzo (CH) e Castiglione Messer Marino (CH), rispettivamente interessati alla razionalizzazione ed allargamento di brevi tratti di viabilità esistente per l'intervento IR3 e per l'intervento IR4;

PRESO ATTO dei progetti definitivi allegati alle istanze sopra citata, comprendenti entrambi i seguenti elaborati tecnici:

- Corografia e ortofoto;
- Planimetria catastale;
- Stralcio C.T.R. e indicazione sezioni;
- Sezioni trasversali;
- Relazione studio preliminare ambientale;
- Relazione geologica ed idrologica;
- Ortofoto;
- Dem;
- Carta delle pendenze;
- Carta geologica;
- Pai pericolosità;
- Documentazione fotografica;
- Carta del vincolo idrogeologico;
- Carta del PAI pericolosità;
- Carta del PAI rischio;
- Carta del vincolo SIC;
- Carta del vincolo ZPS;
- Carta del vincolo IBA;
- Carta del vincolo paesistico;
- Carta delle oasi di protezione;
- Carta dei parchi nazionali;
- Carta uso del suolo;
- Carta PSDA;
- Carta del vincolo archeologico;
- Planimetria distanza dai corsi d'acqua.

agli atti del Servizio Politica Energetica, Qualità dell'Aria, SINA e Risorse Estrattive del Territorio;

PRESO ATTO del giudizio n° 3012 del 29/01/2019 con cui il Comitato di Coordinamento della Valutazione di Impatto Ambientale CCR-VIA ha espresso parere favorevole con prescrizioni all'intervento in questione;

PRESO ATTO che con il giudizio n.0014847 del 28/09/2018 è stato ottenuto il parere favorevole dai Beni Ambientali - Soprintendenza archeologica, nelle arti e paesaggio dell'Abruzzo, per quanto concerne la parte di intervento ricadente sul territorio di Castiglione Messer Marino;

PRESO ATTO che con il giudizio n.0014853 del 28/09/2018 è stato ottenuto il parere favorevole dai Beni Ambientali - Soprintendenza archeologica, nelle arti e paesaggio dell'Abruzzo, per quanto concerne la parte di intervento ricadente sul territorio di Schiavi D'Abruzzo;



GIUNTA REGIONALE

PRESO ATTO che con il giudizio n.0014851 del 28/09/2018 è stato ottenuto il parere favorevole dai Beni Ambientali - Soprintendenza archeologica, nelle arti e paesaggio dell'Abruzzo, per quanto concerne la parte di intervento ricadente sul territorio di Roccaspinalveti;

DATO ATTO che con determinazione n. DPD026/330 del 13/12/2018 è stata ottenuta l'Autorizzazione forestale per i movimenti di terra in zona sottoposta a vincolo idrogeologico per i lavori in oggetto;

PRESO ATTO dei pareri agli atti dell' Autorità Competente e di seguito riportati:

- parere favorevole del Comune di Castiglione Messer Marino (CH) (acquisito da questo Servizio con nota prot. RA/52754 del 19/02/2019) sotto il profilo urbanistico, per l'intervento relativo ad IR3;
- parere favorevole del Comune di Castiglione Messer Marino (CH) (acquisito da questo Servizio con nota prot. RA/52758 del 19/02/2019) sotto il profilo urbanistico, per l'intervento relativo ad IR4;
- parere favorevole del Comune di Schiavi di Abruzzo (CH) (acquisito da questo Servizio con nota prot. RA/56103 del 21/02/2019) sotto il profilo urbanistico;
- parere favorevole del Comune di Roccaspinalveti (CH) (acquisito da questo Servizio con nota prot. RA/56401 del 21/02/2019) sotto il profilo urbanistico;

VISTA la nota prot. n. 237549 del 21/08/2019 con cui il Servizio del Genio Civile di Pescara, in relazione all'avvio del procedimento ai sensi e per gli effetti degli artt. 11, 16 e 19 del D.P.R. 327/2001, effettuato con note prot. n. 182841 del 20/06/2019 e prot. n. 182865 del 20/06/2019, informava questo Servizio che non sono pervenute osservazioni in merito;

CONSIDERATO pertanto, potersi procedere alla presa d'atto della **VARIANTE NON SOSTANZIALE** all'Autorizzazione Unica ai sensi dell' art. 12 del D.Lgs 387/03:

- per l'integrale ricostruzione (denominata IR3) e l'esercizio di un impianto eolico (facente parte dell'esistente Parco Eolico Alto Vastese), di potenza massima pari a 13.2 MWe, ubicato nel Comune di Castiglione Messer Marino (CH), loc. "Colle San Silvestro";
- per l'integrale ricostruzione (denominata IR4) e l'esercizio di un impianto eolico (facente parte dell'esistente Parco Eolico Alto Vastese), ubicato nel Comune di Roccaspinalveti (CH), loc. "Colle dell'Albero" e di potenza massima pari a 29.7 MWe";

ACCERTATA la regolarità tecnico-amministrativa della procedura seguita e valutata la legittimità del presente provvedimento.

DETERMINA

per tutto quanto esposto in premessa che in questa sede si intende riportato:

Art.1



GIUNTA REGIONALE

DI PRENDERE ATTO DELLE VARIANTI NON SOSTANZIALE alle Autorizzazioni Uniche rilasciate alla Società E2i Energie Speciali srl, con sede legale in Milano, Via Dante 15, di seguito denominata "Proponente" nella persona del legale rappresentante pro-tempore, ai sensi e per gli effetti dell'art. 12 del D.Lgs. 387/03:

- n. 214 rilasciata con determinazione n. DPC025/220 del 26/09/2016 per la razionalizzazione ed allargamento di brevi tratti di viabilità esistente ai fini dell'accesso alle piazzole e del trasporto delle nuove WTG di progetto nel territorio del Comuni di Castiglione Messer Marino e Schiavi di Abruzzo (CH) al progetto di "ADEGUAMENTO TECNICO IMPIANTO EOLICO MEDIANTE INTERVENTO DI REPOWERING DELLE TORRI ESISTENTI E RIDUZIONE NUMERICA DEGLI AEROGENERATORI" – Intervento IR3;
- n. 215 rilasciata con determinazione n. DPC025/220 del 26/09/2016 per la razionalizzazione ed allargamento di brevi tratti di viabilità esistente ai fini dell'accesso alle piazzole e del trasporto delle nuove WTG di progetto nel territorio dei Comuni di Roccaspinaveti (CH) e Castiglione Messer Marino (CH) al progetto di "ADEGUAMENTO TECNICO IMPIANTO EOLICO MEDIANTE INTERVENTO DI REPOWERING DELLE TORRI ESISTENTI E RIDUZIONE NUMERICA DEGLI AEROGENERATORI" – Intervento IR4.

Art.2

Che gli impianti e le opere connesse di adeguamento della viabilità devono essere realizzate in conformità al progetto definitivo di cui al giudizio VIA n. 3012 del 29/01/2019 e agli atti del Servizio Politica Energetica, Qualità dell'Aria, SINA e Risorse Estrattive del Territorio, nel rispetto delle seguenti prescrizioni:

- le attività devono essere eseguite con impiego di mezzi silenziati conformemente alle norme CE;
- i materiali da scavo, da riutilizzare in sito, devono essere gestiti secondo le disposizioni del D.Lgs 152/06 (art. 185), effettuando il test di cessione di cui al DM 5/02/1998 e s.m.i., in caso di presenza di materiali di riporto.

Gli impianti e le opere connesse sono di pubblica utilità, indifferibili ed urgenti con la conseguenza che, ai sensi del D.P.R. n° 327/2001 l'adozione del presente provvedimento equivale all'apposizione del vincolo preordinato all'esproprio e alla dichiarazione di pubblica utilità.

L'autorità competente ai fini espropriativi, per l'intervento relativo ad IR3, è l'Amministrazione comunale di Schiavi d'Abruzzo (CH).

L'autorità competente ai fini espropriativi, per l'intervento relativo ad IR4, è l'Amministrazione comunale di Castiglione Messer Marino (CH).

Art.3

Il presente provvedimento:

- a) viene redatto in numero due originali, di cui uno viene notificato, ai sensi di legge, alla Società E2i Energie Speciali srl con sede legale a Milano in Via Dante n° 15, nella persona del Legale Rappresentante pro tempore;
- a) viene trasmesso in copia dal Responsabile del Procedimento ai soggetti coinvolti nel procedimento autorizzatorio e al B.U.R.A. per la relativa pubblicazione.



GIUNTA REGIONALE

Contro il presente provvedimento è ammesso ricorso giurisdizionale al competente Tribunale Amministrativo Regionale entro sessanta giorni o ricorso straordinario al Capo dello Stato entro centoventi giorni dal rilascio del presente provvedimento.

L'ESTENSORE
(Ing. Stefania De Amicis)

IL RESPONSABILE DELL'UFFICIO
(Dott. Dario Ciamponi)

II DIRIGENTE DEL SERVIZIO
Il Responsabile del Procedimento
(Dott.ssa Iris Flacco)

DIPARTIMENTO INFRASTRUTTURE, TRASPORTI, MOBILITÀ, RETI E LOGISTICA
SERVIZIO GENIO CIVILE REGIONALE DI TERAMO

DETERMINAZIONE 13.09.2019, N. DPE014/112

DPE014 - Servizio Genio Civile Regionale di Teramo (T.U. 11.12.1933, n. 1775 ss.mm.ii. – D.P.G. Regione Abruzzo n. 3/2007). Ordinanza di istruttoria per la domanda di concessione di derivazione acque sotterranee mediante pozzo ad uso promiscuo (civile-antincendio), della Ditta “Magazzini Gabrielli S.p.A.”, nel Comune di Giulianova (Te), in località Via Galileo Galilei n. 371 – (Utenza - TE/D/818).



REGIONE ABRUZZO
Giunta Regionale
DPE - DIPARTIMENTO INFRASTRUTTURE, TRASPORTI, MOBILITÀ,
RETI E LOGISTICA
SERVIZIO GENIO CIVILE TERAMO – DPE014

DETERMINAZIONE DPE014/112

del 13.09.2019

SERVIZIO: GENIO CIVILE REGIONALE DI TERAMO

UFFICIO: Ufficio Gestione Demanio Idrico Invasi e Sbarramenti

OGGETTO: DPE014 - Servizio Genio Civile Regionale di Teramo

(T.U. 11.12.1933, n. 1775 ss.mm.ii. – D.P.G. Regione Abruzzo n. 3/2007).

Ordinanza di istruttoria per la domanda di concessione di derivazione acque sotterranee mediante pozzo ad **uso promiscuo (civile-antincendio)**, della Ditta “Magazzini Gabrielli S.p.A.”, nel Comune di Giulianova (Te), in località Via Galileo Galilei n. 371 – (Utenza - TE/D/818).

IL DIRIGENTE DEL SERVIZIO

VISTA la domanda, avanzata dal Signor Gabrielli Giancarlo, in qualità di Legale Rappresentante della Ditta “Magazzini Gabrielli S.p.A.” (P.I. 00103300448), con sede legale in Ascoli Piceno – Loc. Monticelli snc, intesa ad ottenere la concessione per derivare acque sotterranee da un pozzo sul terreno di proprietà della ditta “Ambassador S.r.l.” con sede legale in Ascoli Piceno – Largo dei Ginepri snc, individuato catastalmente al foglio n. 1 - part.lla n. 1439, in località Via Galileo Galilei del Comune di Giulianova (Te), nella misura di 2 l/s e 60 m³/anno ad uso civile e 5 m³/anno ad uso antincendio, per un volume complessivo di 65 m³/anno, inoltrata alla Provincia di Teramo (rif. prot. n. 117745 del 12.05.2014).

PRESO ATTO che:

- con nota raccomandata prot. n. 119735 del 14.05.2014 la Provincia di Teramo ha richiesto il parere all’Autorità dei Bacini di Rilievo Regionale dell’Abruzzo e del Bacino Interregionale del Fiume Sangro, ai sensi dell’art. 7 comma 2 del T.U. 1775/33 nonché delle successive leggi intervenute a modifica, parimenti trasmessa, per opportuna conoscenza, agli ulteriori Enti interessati al procedimento amministrativo;
- con la medesima nota la Provincia di Teramo ha invitato l’Autorità Concedente Regionale a comunicare il proprio parere ai sensi dell’art. 13 comma 3, lett.b) del Regolamento Regionale n. 3/2007;

ACCERTATO che:

- L’Autorità dei Bacini di Rilievo Regionale dell’Abruzzo e del Bacino Interregionale del Fiume Sangro, con nota prot. n. 319167 del 16.11.2018 (ns. rif. prot. n. 320576 del 19.11.2018) ha espresso parere favorevole alla derivazione di cui in parola, sulla scorta delle prescrizioni ivi riportate;
- da parte della Autorità Concedente Regionale non è intervenuta una pronuncia e pertanto il parere si intende espresso in senso favorevole, giusto il citato art. 13 del Regolamento.

CONSIDERATO che in funzione della L.R. 32/2015 e successivi accordi approvati con la DGR 144/2016, le piccole derivazioni d’acqua a far data dal 1/04/2016 sono diventate di competenza della Regione Abruzzo;

VISTE le disposizioni emanate dal Regolamento Regionale approvato con Decreto P.G.R. 13/08/2007 n. 3 in materia di concessione di derivazione di acqua pubblica, di riutilizzo delle acque reflue e di ricerca delle acque sotterranee; ed in particolare l’art. n.14;

VISTO l'art. 7 del T.U. 11.12.1933 n.1775 e ss.mm.ii., recante le norme e le disposizioni sulle acque pubbliche e gli impianti elettrici;

VISTO l'art. 2 della Legge Regionale 23.03.1983, n. 12;

VISTA la L. 07.08.1990 n. 241 ss.mm. e ii.;

VISTO l'art. 6 del D.M. 23.05.1991;

VISTA la L. 5.01.1994, n. 36;

VISTO il D.P.R. 18.02.1999 n. 238 recante le norme per l'attuazione di talune disposizioni della legge n. 36/94, in materia di Risorse Idriche;

VISTO il D.Lgs. 152/2006 a modifica ed integrazione del T.U. 11.12.1933, n. 1775;

VISTO il Decreto Regionale n. 3 del 13.08.2007 disciplinante i procedimenti di concessione di derivazione acqua pubblica, di riutilizzo delle acque reflue e di ricerche di acque sotterranee.

VISTO il D.Lgs. 14/03/2013, n. 33, riguardante gli obblighi di pubblicità, trasparenza e diffusione di informazioni da parte delle pubbliche amministrazioni;

ORDINA

per le motivazioni di cui in premessa del presente provvedimento che qui si intendono integralmente trascritte per formare parte integrante e sostanziale del presente dispositivo, che la domanda acquisita al protocollo della Provincia di Teramo al n. 117745 del 12.05.2014 della Ditta "**Magazzini Gabrielli S.p.A.**" (P.I. 00103300448), con sede legale in Ascoli Piceno – località Monticelli snc, di derivazione acque sotterranee da un pozzo in comune di Giulianova (Te), per uso promiscuo (civile-antincendio) nella misura di 2 l/s e 60 m³/anno ad uso civile e 5 m³/anno ad uso antincendio, per un volume complessivo di 65 m³/anno, **sia affissa, unitamente agli atti di progetto, all'Albo Pretorio del Comune di Giulianova, territorialmente competente ai fini della realizzazione dell'opera di che trattasi, per la durata di giorni trenta consecutivi, a decorrere dal 19 settembre 2019 al 18 ottobre 2019.**

che copia della presente Ordinanza sia pubblicata per giorni 15 (quindici) consecutivi all'Albo Pretorio della Regione Abruzzo e depositata durante il medesimo periodo presso il Servizio Procedente Genio Civile di Teramo con sede in Via Cerulli Irelli n. 15/17, a disposizione di chiunque intenda prenderne visione dalla ore 10,00 alle ore 12,30 nei giorni dal lunedì al venerdì.

Ai fini dell'ammissione in concorrenzialità di altre domande tecnicamente incompatibili con quella in pubblicazione, sono considerate valide tutte quelle acquisite agli atti del Servizio Procedente entro trenta giorni dalla data di pubblicazione dell'ordinanza sul B.U.R.A.

Il progetto sarà visionabile per trenta giorni consecutivi a decorrere dal 31° giorno successivo alla data di pubblicazione sul B.U.R.A. della presente ordinanza. Entro questo stesso periodo le osservazioni e le opposizioni al rilascio della concessione, da parte di titolari di interessi pubblici o privati nonché di portatori di interessi diffusi, costituiti in associazioni, o comitati cui possa derivare un pregiudizio, devono pervenire in forma scritta al Servizio Procedente, ovvero entro il termine di trenta giorni decorrente dalla scadenza della data di pubblicazione della predetta ordinanza all'Albo Pretorio dei Comuni interessati, qualora più favorevole all'istante.

Copia della presente ordinanza sarà comunicata:

- al Comando Militare Esercito "Abruzzo";
- alla Giunta Regionale d'Abruzzo – Dipartimento Opere Pubbliche, Governo del Territorio e Politiche Ambientali (DPC017);
- Al Dipartimento DPC025 - Servizio Politica Energetica, Qualità dell'Aria, S.I.N.A. e Risorse Estrattive del Territorio (DPC025);

- al Dipartimento Infrastrutture, Trasporti, Mobilità, Reti e Logistica - Funzioni Delegate dall’Autorità di Distretto dell’Appennino Centrale (DPE013);
- alla Regione Carabinieri Forestale Abruzzo – Gruppo di Teramo;
- al Comune di Giulianova;
- alla Ditta “Magazzini Gabrielli S.p.A.”.

La Conferenza di Servizi, di cui all’art. 19 del Regolamento Regionale n. 3/2007, ed alla quale potrà intervenire chiunque ne abbia interesse, **è fissata per il giorno martedì 31.10.2019 alle ore 11,00** presso la sede del Genio Civile Regionale di Teramo, sita in Via Cerulli Irelli n. 15/17. Nel caso di presentazione di osservazioni e/o opposizioni si procederà ad effettuare la visita locale di istruttoria sui luoghi ove richiesta la concessione, come disposto dal comma 3, art. 19 del Reg.to Reg.le n. 3/2007.

La presente ordinanza costituisce comunicazione di avvio del procedimento ai sensi della L. 241/90, a tal proposito si evidenzia che l’Amministrazione procedente è la Regione Abruzzo – Servizio Genio Civile Teramo e la persona Responsabile del Procedimento è il Dott. Geol. Alessandro Venieri, che lo concluderà entro il termine di cui all’art. 43 comma 2 del menzionato Decreto Regionale n. 3/2007, con provvedimento espresso adottato dal competente Dirigente della Regione Abruzzo.

Nel caso di mancata conclusione del procedimento nei termini previsti, il richiedente potrà ricorrere al Tribunale Amministrativo Regionale, ai sensi dell’art. 2, comma 4 bis, della L. 241/1990 ss.mm. e ii.

IL DIRIGENTE DEL SERVIZIO
Dott. Ing. Giancarlo MISANTONI
(Firmato digitalmente)

L’estensore
Antonella Di Giacomo
(Firmato elettronicamente)

Il Responsabile dell’Ufficio
Dott. Alessandro Venieri
(Firmato elettronicamente)

DETERMINAZIONE 09.10.2019, N. DPE014/124

Domanda di concessione, a sanatoria, di derivazione acqua da un campo pozzi ad uso plurimo (industriale-civile). Comune di Nereto (TE), 10c. zona industriale — Bacino idrografico del Fiume regionale, del presente provvedimento in attuazione agli obblighi di pubblicità, trasparenza e Vibrata - ditta WASH Italia S.p.A. - TE/D/908. Ordinanza di diffusione di informazioni della P.A. dettati dagli artt. 26 e 27 del D. Lgs 14 marzo 2013, n. istruttoria, indizione e convocazione conferenza dei servizi.

Giunta Regionale

ITER 12148/19



REGIONE ABRUZZO

Giunta Regionale

Dipartimento Infrastrutture, Trasporti, Mobilità, Reti e Logistica

SERVIZIO DPE014 - Genio Civile di Teramo

Ufficio Gestione Demanio Idrico, Invasi e Sbarramenti

via Cerulli Irelli n. 15/17 - 64100 Teramo

dpe014@pec.regione.abruzzo.it

DETERMINAZIONE N. 124 del 09/10/2019

SERVIZIO DPE014 - Genio Civile di Teramo

UFFICIO Gestione Demanio Idrico, Invasi e Sbarramenti

OGGETTO: Domanda di concessione, a sanatoria, di derivazione acqua da un campo pozzi ad uso plurimo (industriale-civile). Comune di Nereto (TE), loc. zona industriale – Bacino idrografico del Fiume Vibrata - ditta WASH Italia S.p.A. - TE/D/908. Ordinanza di istruttoria, indizione e convocazione conferenza dei servizi.

IL DIRIGENTE

VISTA

la domanda acquisita agli atti in data 13/06/2005 con prot. n. 109189, del Sig. Di Sabatino Donato in qualità di Presidente del C.d.A. della ditta WASH Italia S.p.a. P.I. 01501910671, corredata di relativo progetto, tendente ad ottenere la concessione per derivare acqua dal corpo idrico sotterraneo “Bacino del Vibrata” tramite un campo pozzi ubicato in Comune di Nereto (TE) al foglio n. 7 particelle n. 626 e 997, per uso plurimo (industriale-civile), nella misura massima di 16,64 l/s, corrispondente a un volume massimo annuo di m³ 240.000 d’acqua, con restituzione sul Fiume Vibrata.

PRESO ATTO

–del parere favorevole espresso dal Servizio Difesa Idraulica, Idrogeologica e della Costa – Ufficio Gestione Piani di Bacino e Attività Autorità di Bacino, art.7 comma 2 del R.D. 1775/1933, con nota prot. n. 0234879/19 del 14/08/2019;

VISTO

– l’art. 14 del Regolamento Regionale Decreto n.3/Reg. del 13/08/2007;

ORDINA

che la domanda acquisita agli atti in data 13/06/2005 con prot. n. 109189, e successive integrazioni, del Sig. Di Sabatino Donato in qualità di Presidente del C.d.A. della ditta WASH Italia S.p.a. P.I. 01501910671, corredata di relativo progetto, sia depositata presso lo scrivente Ufficio, sito in via Cerulli Irelli n. 15/17 64100 Teramo, per la durata di trenta giorni consecutivi a decorrere dal 11/10/2019 a disposizione di chiunque intenda prenderne visione dalle ore 10 alle ore 12 nei giorni da lunedì a venerdì.

Copia della presente Ordinanza sarà affissa per trenta giorni consecutivi, a decorrere dalla suddetta data, all’Albo Pretorio del Comune di Nereto (TE). Inoltre la medesima ordinanza sarà pubblicata sul B.U.R.A.

Ai fini dell’ammissione in concorrenzialità di altre domande tecnicamente incompatibili con quella in pubblicazione, sono considerate valide tutte quelle acquisite agli atti di

questo Ufficio entro trenta giorni dalla data di pubblicazione dell'ordinanza sul B.U.R.A.

Le osservazioni e le opposizioni al rilascio della concessione da parte di titolari di interessi pubblici o privati nonché di portatori di interessi diffusi, costituiti in associazioni o comitati cui possa derivare un pregiudizio, devono pervenire in forma scritta a questo Ufficio entro trenta giorni dalla data di pubblicazione dell'ordinanza di istruttoria sul B.U.R.A., ovvero entro il termine di trenta giorni decorrente dalla scadenza della data di pubblicazione della predetta ordinanza all'Albo Pretorio del Comune di Nereto (TE), qualora più favorevole all'istante.

Copia della presente ordinanza sarà comunicata:

- a) Alla Regione Abruzzo – DPC017 Dipartimento Opere Pubbliche, Gestione del Territorio e Politiche Ambientali – Ufficio Gestione del Demanio Idrico e Fluviale;
- b) Alla Regione Abruzzo – DPE013 Dipartimento Infrastrutture e Trasporti Servizio Difesa Idraulica, Idrogeologica e della Costa - Ufficio Gestione Piani di Bacino e Attività Autorità di Bacino;
- c) Alla Regione Abruzzo – DPC025 Dipartimento Opere Pubbliche, Gestione del Territorio e Politiche Ambientali – Servizio Politica Energetica e Qualità dell'Aria S.I.N.A. e Risorse Estrattive del Territorio;
- d) Alla Regione Abruzzo – DPC002 Dipartimento Territorio e Ambiente – Servizio Valutazioni Ambientali – Ufficio Valutazioni Ambientali;
- e) Al Comando Provinciale Carabinieri Forestali di Teramo;
- f) Al Comando Militare Esercito Abruzzo;
- g) Al Comune di Nereto (TE);
- h) Al richiedente la concessione, Sig. Donato Di Sabatino, Presidente del C.d.A. della ditta WASH Italia S.p.A.

La conferenza di servizi, di cui all'art. 19, del Regolamento Regionale Decreto n.3/Reg. del 13/08/07, ed alla quale potrà intervenire chiunque ne abbia interesse, è fissata per il giorno 20/12/2019 alle ore 10,00 presso la sede della Regione Abruzzo Genio Civile Regionale di Teramo in via Cerulli Irelli 15/17, 64100 Teramo.

Il procedimento si concluderà entro il termine di cui all'art. 43 del Regolamento Regionale Decreto n.3/Reg. del 13/08/07, con provvedimento espresso a cura di questa Dirigenza. Nel caso di mancata conclusione del procedimento nei termini previsti, il richiedente potrà ricorrere al Tribunale Amministrativo Regionale competente ai sensi dell'art. 2, comma 4 bis, della L.241/1990 e s.m.i..

Detta pubblicazione, ai sensi e per gli effetti del comma 3 dell'art. 8 della L. 241/1990, costituisce comunicazione di avvio del procedimento di rilascio della concessione in oggetto.

Il Responsabile del Procedimento è il Dott. Geol. Alessandro Venieri.

Il Responsabile dell'Ufficio

(Dott. Geol. Alessandro Venieri)

F.to Elettronicamente

Il Dirigente del Servizio

(Dott. Ing. Giancarlo Misantoni)

F.to Digitalmente

ATTESTATO DI PUBBLICAZIONE

Si attesta che in data 09 OTT, 2019 si è provveduto alla pubblicazione, sul sito web regionale, del presente provvedimento in attuazione agli obblighi di pubblicità, trasparenza e diffusione di informazioni della P.A. dettati dagli artt. 26 e 27 del D. Lgs 14 marzo 2013, n. 33.

Il Dirigente del Servizio

Dott. Ing. Giancarlo Misantoni

F.to Digitalmente

PARTE II

Avvisi, Concorsi, Inserzioni

CONSIGLIO REGIONALE D'ABRUZZO

Bando di gara mediante procedura aperta - affidamento incarico per l'esecuzione di servizi di ingegneria ed architettura (progettazione definitiva ed esecutiva, coordinamento della sicurezza in fase di progettazione) relativo ai lavori di realizzazione di un collegamento meccanizzato tra il parcheggio interrato di Collemaggio e Viale Luigi Rendina.



CONSIGLIO REGIONALE DELL'ABRUZZO

DIREZIONE ATTIVITÀ AMMINISTRATIVA

Servizio Risorse Umane e Finanziarie

Via M. Iacobucci n. 4, 67100 L'Aquila

BANDO DI GARA MEDIANTE PROCEDURA APERTA

art. 60, decreto legislativo del 18 aprile 2016 n. 50 e s.m.i.

criterio: offerta economicamente più vantaggiosa ai sensi dell'art. 95 del decreto legislativo del 18 aprile 2016 n. 50 e s.i.

AFFIDAMENTO INCARICO PER L'ESECUZIONE DI SERVIZI DI INGEGNERIA ED ARCHITETTURA (PROGETTAZIONE DEFINITIVA ED ESECUTIVA, COORDINAMENTO DELLA SICUREZZA IN FASE DI PROGETTAZIONE) RELATIVO AI LAVORI DI REALIZZAZIONE DI UN COLLEGAMENTO MECCANIZZATO TRA IL PARCHEGGIO INTERRATO DI COLLEMAGGIO E VIALE LUIGI RENDINA

IMPORTO CORRISPETTIVO: € 107.000,00

SEZIONE I: AMMINISTRAZIONE AGGIUDICATRICE**I.1) DENOMINAZIONE E INDIRIZZO UFFICIALE DELL'AMMINISTRAZIONE AGGIUDICATRICE**

Denominazione ufficiale:	CONSIGLIO REGIONALE DELL'ABRUZZO		
Indirizzo postale:	VIA MICHELE JACOBUCCI N. 4		
Città:	L'AQUILA	CAP:	67100
		Paese:	Italia
Punti di contatto:	SERVIZIO RISORSE FINANZIARIE E STRUMENTALI	Telefono:	+ 390862644244
R.U.P.:	GEOM. MAURIZIO BLAIR	Telefono:	+ 390862644490
PEC:	protocollo@pec.crabruzzo.it	Fax:	+ 390862644728
Codice Fiscale :	80003630664		
amministrazione aggiudicatrice (URL):	http://www.consiglio.regione.abruzzo.it		
profilo di committente (URL):	http://www.consiglio.regione.abruzzo.it		
informazioni sulla gara (URL):	http://www.crabruzzo.pro-q.it		
Ulteriori informazioni, il capitolato e la documentazione disponibili presso il punto di contatto sopraindicato			
Le offerte vanno inviate al punto di contatto sopraindicato			

I.2) TIPO DI AMMINISTRAZIONE AGGIUDICATRICE

AUTORITÀ REGIONALE O LOCALE

I.3) Principali settori di attività

<input checked="" type="checkbox"/> Servizi generali delle amministrazioni pubbliche	<input type="checkbox"/> Salute
<input type="checkbox"/> Difesa	<input type="checkbox"/> Abitazioni e assetto territoriale
<input type="checkbox"/> Ordine pubblico e sicurezza	<input type="checkbox"/> Protezione sociale
<input type="checkbox"/> Ambiente	<input type="checkbox"/> Ricreazione, cultura e religione
<input type="checkbox"/> Affari economici e finanziari	<input type="checkbox"/> Istruzione
	<input type="checkbox"/> Altro : _____

SEZIONE II: OGGETTO DELL'APPALTO

II.1) DESCRIZIONE

II.1.1) Denominazione conferita all'appalto dall'amministrazione aggiudicatrice:		
INCARICO PER L'ESECUZIONE DI SERVIZI DI INGEGNERIA ED ARCHITETTURA (PROGETTAZIONE DEFINITIVA ED ESECUTIVA, COORDINAMENTO DELLA SICUREZZA IN FASE DI PROGETTAZIONE) RELATIVO AI LAVORI DI REALIZZAZIONE DI UN COLLEGAMENTO MECCANIZZATO TRA IL PARCHEGGIO INTERRATO DI COLLEMAGGIO E VIALE LUIGI RENDINA		
II.1.2) Tipo di appalto e luogo di esecuzione: SERVIZI		
<input type="checkbox"/> Esecuzione <input checked="" type="checkbox"/> Progettazione ed esecuzione <input type="checkbox"/> Realizzazione, con qualsiasi mezzo, conforme alle prescrizioni dell'amministrazione aggiudicatrice		
Luogo principale dei lavori: L'AQUILA - VIALE RENDINA-PARCHEGGIO L. NATALI		
Codice NUTS:		ITF11
II.1.3) L'avviso riguarda un appalto pubblico		SI <input checked="" type="checkbox"/>
II.1.5) Breve descrizione dell'appalto:		
AFFIDAMENTO SERVIZIO DI PROGETTAZIONE DEFINITIVA-ESECUTIVA, COORDINAMENTO DELLA SICUREZZA IN FASE DI PROGETTAZIONE RELATIVO ALL'INTERVENTO "LAVORI DI REALIZZAZIONE DI UN COLLEGAMENTO MECCANIZZATO TRA IL PARCHEGGIO INTERRATO DI COLLEMAGGIO E VIALE LUIGI RENDINA" COMUNE DI L'AQUILA		
II.1.6) Vocabolario comune per gli appalti (CPV)		
	Vocabolario principale	Vocabolario supplementare
Oggetto principale	71221000-3	___ - __ ___ - -
Oggetti complementari		___ - __ ___ - - ___ - __ ___ - -
II.1.7) L'appalto rientra nel campo di applicazione dell'accordo sugli appalti pubblici (AAP):		NO <input checked="" type="checkbox"/>
II.1.8) Lotti - L'appalto è suddiviso in lotti:		NO <input checked="" type="checkbox"/>
II.1.9) Informazioni sulle varianti - Ammissibilità di varianti:		SI <input checked="" type="checkbox"/>

II.2) Quantitativo o entità dell'appalto

II.2.1) Quantitativo o entità totale (IVA esclusa)		
1)	€ 107.000,00	Valore stimato

II.2.2) Opzioni:	NO <input checked="" type="checkbox"/>
-------------------------	--

II.3) DURATA DELL'APPALTO O TERMINE DI ESECUZIONE

Durata in giorni:	80	Tempo massimo di esecuzione naturali e consecutivi, decorrenti dalla data di sottoscrizione della convenzione.
-------------------	----	--

SEZIONE III: INFORMAZIONI DI CARATTERE GIURIDICO, ECONOMICO, FINANZIARIO E TECNICO**III.1) CONDIZIONI RELATIVE ALL'APPALTO****III.1.1) Cauzioni e garanzie richieste**

La garanzia provvisoria e l'impegno del fideiussore a rilasciare la garanzia fideiussoria per l'esecuzione del contratto di cui all'art. 103 del Codice non sono dovute, ai sensi dell'art. 93, comma 10 del Codice.

La garanzia provvisoria e l'impegno del fideiussore a rilasciare la garanzia fideiussoria per l'esecuzione del contratto di cui all'art. 103 del Codice non sono dovute, ai sensi dell'art. 93, comma 10 del Codice.

III.1.2) Principali modalità di finanziamento e di pagamento e/o riferimenti alle disposizioni applicabili in materia:

a) finanziamento mediante: FONDI DELIBERAZIONE CIPE n.48 del 10/08/2016

III.1.3) Forma giuridica che dovrà assumere il raggruppamento aggiudicatario dell'appalto:

Sono ammessi a partecipare alla gara i seguenti operatori economici previsti dall'art. 46 del D. Lgs n. 50/2016:

- a) liberi professionisti singoli od associati nelle forme riconosciute dal vigente quadro normativo;
- b) società di professionisti;
- c) società di ingegneria;
- d) prestatori di servizi di ingegneria ed architettura identificati con i codici CPV da 74200000-1 a 74276400-8 e da 74310000-5 a 74323100-0 e 74874000-6 - e successivi aggiornamenti - stabiliti in altri Stati membri, costituiti conformemente alla legislazione vigente nei rispettivi Paesi;
- e) raggruppamenti temporanei o consorzi ordinari costituiti dai soggetti di cui alle lettere da a) ad h) del presente elenco;
- f) consorzi stabili di società di professionisti, di società di ingegneria, anche in forma mista (consorzi stabili di società) e i GEIE;
- g) consorzi stabili professionali ai sensi dell'art. 12 della legge n. 81/2017;
- h) aggregazioni tra gli operatori economici di cui ai punti a), b) c) e d) aderenti al contratto di rete (rete di imprese, rete di professionisti o rete mista ai sensi dell'art. 12 della legge 81/2017) ai quali si applicano le disposizioni di cui all'articolo 48 in quanto compatibili.

III.1.4) Altre condizioni particolari cui è soggetta la realizzazione dell'appalto:NO **III.2) CONDIZIONI DI PARTECIPAZIONE****III.2.1) Situazione personale degli operatori, inclusi i requisiti relativi all'iscrizione nell'albo professionale o nel registro commerciale:**

Informazioni e formalità necessarie per valutare la conformità ai requisiti:

a) Il concorrente non stabilito in Italia ma in altro Stato membro o in uno dei Paesi di cui all'art. 83, comma 3 del Codice, presenta iscrizione ad apposito albo corrispondente previsto dalla legislazione nazionale di appartenenza o dichiarazione giurata o secondo le modalità vigenti nello Stato nel quale è stabilito.

(per tutte le tipologie di società e per i consorzi)

b) **Iscrizione nel registro delle imprese** tenuto dalla Camera di commercio industria, artigianato e agricoltura per attività coerenti con quelle oggetto della presente procedura di gara.
Il concorrente non stabilito in Italia ma in altro Stato Membro o in uno dei Paesi di cui all'art. 83, comma 3 del Codice, presenta registro commerciale corrispondente o dichiarazione giurata o secondo le modalità vigenti nello Stato nel quale è stabilito.

<p><i>(per i professionisti che espletano l'incarico oggetto dell'appalto)</i></p> <p>c) Iscrizione agli appositi albi professionali previsti per l'esercizio dell'attività oggetto di appalto del soggetto personalmente responsabile dell'incarico.</p> <p>Il concorrente non stabilito in Italia ma in altro Stato Membro o in uno dei Paesi di cui all'art. 83, comma 3 del Codice, presenta iscrizione ad apposito albo corrispondente previsto dalla legislazione nazionale di appartenenza o dichiarazione giurata o secondo le modalità vigenti nello Stato nel quale è stabilito.</p> <p>Il concorrente indica, nella dichiarazione allegata all'istanza di partecipazione, il nominativo, la qualifica professionale e gli estremi dell'iscrizione all'Albo del professionista incaricato.</p>	
<p><i>(per il professionista che espleta l'incarico di coordinatore della sicurezza in fase di progettazione)</i></p> <p>d) Il concorrente, nella dichiarazione allegata all'istanza di partecipazione, deve indicare, i dati relativi al possesso, in capo al professionista, dei requisiti di cui all'art. 98 del D.Lgs. 81/2008.</p>	
<p>III.2.2) Capacità economica e finanziaria:</p> <p>COPERTURA ASSICURATIVA CONTRO I RISCHI PROFESSIONALI (ai sensi art. 83 comma 4 lett. b del Codice) per un importo di massimale garantito per assicurato, per sinistro e per anno assicurativo, pari al 50 % dell'importo dei lavori da progettare.</p> <p>Livelli minimi di capacità eventualmente richiesti: euro 650.000,00.</p>	
<p>III.2.3) Capacità tecnica</p>	
<p>a) avvenuto espletamento, negli ultimi dieci anni antecedenti la data di pubblicazione del bando, di SERVIZI DI INGEGNERIA ED ARCHITETTURA, relativi a lavori appartenenti ad ognuna delle categorie di lavori cui si riferiscono i servizi da affidare.</p> <p>Livelli minimi di capacità richiesti: tabella punto 12 lett. b) disciplinare di gara.</p>	
<p>b) avvenuto espletamento, negli ultimi dieci anni antecedenti la data di pubblicazione del bando, di DUE SERVIZI " DI PUNTA" DI INGEGNERIA ED ARCHITETTURA, relativi a lavori appartenenti ad ognuna delle categorie di lavori cui si riferiscono i servizi da affidare</p> <p>Livelli minimi di capacità richiesti: tabella punto 12 lett. c) disciplinare di gara.</p>	
<p>c) Personale</p> <p><i>(per i soggetti organizzati in forma societaria o consortile)</i></p> <p>Numero medio annuo di personale tecnico, utilizzato negli ultimi tre anni, non inferiore a n. 4 unità che corrisponde a 1 volte le unità di personale stimate per lo svolgimento del servizio.</p> <p><i>(per il professionista singolo o l'associazione di professionisti)</i></p> <p>Numero di unità di personale tecnico non inferiore a n. 4 unità che corrisponde a 1 volte le unità di personale stimate per lo svolgimento del servizio, da raggiungere anche mediante la costituzione di un raggruppamento temporaneo di professionisti</p>	
<p>III.2.4) Appalti riservati</p>	<p>NO <input checked="" type="checkbox"/></p>
<p>III.3.1) Condizioni relative agli appalti di Servizi</p>	
<p>III.3.1) Informazioni relative ad una particolare professione:</p> <p>La prestazione del servizio è riservata ad una particolare professione: NO <input checked="" type="checkbox"/></p> <p><i>(in caso affermativo)</i> Citare la corrispondente disposizione legislativa, regolamentare o amministrativa applicabile :</p>	
<p>III.3.2) Personale responsabile dell'esecuzione del servizio:</p> <p>Le persone giuridiche devono indicare il nome e le qualifiche professionali del personale incaricato della prestazione del servizio: SI <input checked="" type="checkbox"/></p>	

SEZIONE IV: PROCEDURA

IV.1) TIPO DI PROCEDURA

IV.1.1) Tipo di procedura:	Aperta <input checked="" type="checkbox"/>
IV.2.1) Criterio di aggiudicazione: Criterio dell'offerta economicamente più vantaggiosa individuata, ai sensi dell'art. 95 del D. Lgs. n. 50 del 18.04.2016 e s.m.i., sulla base del miglior rapporto qualità/prezzo, in base agli elementi di valutazione nel seguito indicati:	
ELEMENTI DI VALUTAZIONE	ponderazione
1. A) Professionalità ed adeguatezza dell'offerta	25
2. B) Caratteristiche della metodologia dell'offerta	50
3. C) Soluzioni progettuali che prevedano prestazioni superiori ai criteri ambientali minimi di cui al D.M. Ambiente e Tutela del Mare 11.10.2017	5
4. D) Prezzo offerto (ribasso percentuale sull'importo a base dell'affidamento)	10
5. E) Tempo offerto (riduzione sul termine previsto per la progettazione posto a base di gara)- max 20%	10
TOTALE	100
L'elencazione dei criteri e dei sub criteri relativi agli elementi di valutazione è disciplinata al punto 19 del disciplinare di gara	
<p>Valutazione dell'OFFERTA ECONOMICA, ribasso percentuale sul prezzo (10 punti):</p> <p>in base alle offerte di ribasso «Offerta economica e temporale», avviene attribuendo un coefficiente, al ribasso percentuale sul prezzo, come segue:</p> <p>è attribuito il coefficiente zero all'offerta minima possibile (valore a base di gara: 0% di ribasso);</p> <p>è attribuito il coefficiente uno all'offerta massima (più vantaggiosa per la Stazione appaltante);</p> <p>è attribuito il coefficiente intermedio per interpolazione lineare alle offerte intermedie;</p> <p>i coefficienti sono attribuiti applicando la seguente formula:</p> $V(a) i = Ri / Rmax$ <p>dove:</p> <p>V(a) i = è il coefficiente del ribasso dell'offerta (a) in esame variabile da zero a uno;</p> <p>Ri = è il ribasso dell'offerta in esame;</p> <p>Rmax = è il massimo ribasso offerto (più vantaggioso per la Stazione appaltante);</p>	
<p>Valutazione dell'offerta TEMPO (10 punti):</p> <p>- è attribuito il coefficiente zero all'offerta minima possibile (valore a base di gara 80 (ottanta): 0% di ribasso sul tempo);</p> <p>- è attribuito il coefficiente uno all'offerta massima, In ogni caso la riduzione in giorni dell'offerta temporale non potrà essere superiore al 20% dei giorni posti a base di gara ossia tempo minimo esecuzione lavori 64 giorni.</p> <p>- i valori intermedi verranno attribuiti con interpolazione lineare;</p> $T(a) i = Ri / Rmax$ <p>dove:</p> <p>T(a) i = è il coefficiente del ribasso dell'offerta (a) in esame variabile da zero a uno;</p> <p>Ri = è il ribasso dell'offerta in esame</p>	

Rmax = è il ribasso massimo offerto sul tempo posto a base di gara;	
<p>n.b. Non saranno considerate valide le proposte non adeguatamente motivate e documentate (Cronoprogramma), nonché quelle formulate in difformità con quanto sopra indicato; in tutti i casi così definiti, il punteggio dalla Commissione attribuito in relazione all'elemento di valutazione "tempo di esecuzione dei lavori" sarà pari a 0 (zero).</p> <p>In tal caso, ove mai il concorrente dovesse risultare comunque aggiudicatario al termine della procedura di gara, non si terrà affatto conto dell'offerta temporale e, quindi, la durata contrattuale cui si farà riferimento nel contratto sarà quella indicata nel Capitolato Speciale d'Appalto. Si evidenzia che la tempistica offerta dovrà essere contemperante anche delle eventuali ulteriori lavorazioni in aggiunta offerte dal concorrente e riportate in un cronoprogramma allegato all'offerta temporale.</p>	
IV.2.2) Ricorso ad un'asta elettronica	NO <input checked="" type="checkbox"/>

IV.3) INFORMAZIONI DI CARATTERE AMMINISTRATIVO

IV.3.1) Numero di riferimento attribuito al dossier dall'amministrazione aggiudicatrice:	
CIG (SIMOG) : 8085267D63	CUP: H17H16002000001
IV.3.2) Pubblicazioni relative allo stesso appalto:	NO <input checked="" type="checkbox"/>
IV.3.3) Condizioni per la richiesta di quesiti	
Termine per il ricevimento delle richieste di quesiti:	
Giorno: Venerdì	Data: 29/11/2019 Ora: 12:00
Documenti a pagamento:	NO <input checked="" type="checkbox"/>
IV.3.4) Termine ultimo per il ricevimento delle offerte sulla piattaforma:	
Giorno: Venerdì	Data: 06/12/2019 Ora: 12:00
IV.3.5) Lingue utilizzabili per la presentazione delle offerte: ITALIANO	
IV.3.6) Periodo minimo durante il quale l'offerente è vincolato alla propria offerta giorni: 180 (dal termine ultimo per il ricevimento delle offerte)	
IV.3.7) Modalità di apertura delle offerte	
Giorno: Venerdì	Data: 13/12/2019 Ora: 10:00
Luogo: Indirizzo di cui al punto I.1	
Apertura all'interno della piattaforma www.crabruzzo.pro-q.it	
Persone ammesse ad assistere all'apertura delle offerte tramite la piattaforma :	SI <input checked="" type="checkbox"/>

SEZIONE VI: ALTRE INFORMAZIONI

VI.1) Trattasi di un appalto periodico:	NO <input checked="" type="checkbox"/>
VI.2) Appalto connesso ad un progetto/programma finanziato da fondi comunitari:	NO <input checked="" type="checkbox"/>
VI.3) Informazioni complementari:	
a) le decisioni in ordine alla prestazione contrattuale, il suo valore economico, il sistema di gara, il criterio di aggiudicazione di cui al presente bando sono state assunte con Determinazione a contrarre del Servizio Risorse Finanziarie e Strumentali n. 689/AA/RF del 30/10/2019.	
b) il disciplinare di gara contenente le norme integrative del presente bando relative al possesso dei requisiti richiesti per l'ammissione, alle modalità di partecipazione alla gara e di compilazione e presentazione dell'offerta, ai documenti da presentare a corredo della stessa ed alle procedure di aggiudicazione dell'appalto, nonché gli elaborati di progetto, sono disponibili sul portale e-procurement www.crabruzzo.pro-q.it con obbligo di registrazione ed iscrizione all'albo dei fornitori per la partecipazione alla gara.	
c) eventuali rettifiche di errori materiali e o precisazioni saranno adeguatamente rese note mediante pubblicazione sul portale e-procurement www.crabruzzo.pro-q.it .	
d) la stazione appaltante si riserva la facoltà di disporre il rinvio della gara, dandone comunque comunicazione ai concorrenti. In ogni caso, il calendario delle sedute pubbliche della commissione giudicatrice sarà reso noto mediante pubblicazione sul portale e-procurement www.crabruzzo.pro-q.it .	
e) le comunicazioni e gli scambi di informazioni tra la stazione appaltante e gli operatori economici, salvo che non sia diversamente previsto dalla documentazione di gara, avverranno sul portale e-procurement www.crabruzzo.pro-q.it ;	
f) indicazioni più dettagliate sullo svolgimento della gara sono riportate nel disciplinare di gara;	
g) ai sensi dell'art. 13 del D. Lgs. 196/2003 (di seguito "Codice Privacy") e dell'art. 13 del Regolamento UE n. 2016/679 (di seguito "GDPR 2016/679"), recante disposizioni a tutela delle persone e di altri soggetti rispetto al trattamento dei dati personali, desideriamo informarLa che i dati personali da Lei forniti formeranno oggetto di trattamento nel rispetto della normativa sopra richiamata e degli obblighi di riservatezza cui è tenuto il Consiglio regionale dell'Abruzzo;	
h) la stipula del contratto avrà luogo entro il termine di 35 (trentacinque) giorni dalla data in cui l'aggiudicazione definitiva sia divenuta efficace. Si richiamano, altresì, i principi generali in tema di obbligazioni e contratti, con specifico riguardo a quelli di correttezza e buona fede (art. 1337 c.c.);	
i) la stazione appaltante non intende avvalersi della facoltà prevista dall'art. 209 e seguenti del D. Lgs. n. 50 del 18.04.2016 che contemplano e disciplinano il deferimento ad arbitri di tutte le eventuali controversie sui diritti soggettivi derivanti dall'esecuzione del contratto;	
j) nel caso di subappalto, è fatto obbligo al soggetto aggiudicatario di trasmettere, entro venti giorni dalla data di ciascun pagamento effettuato nei suoi confronti, copia delle fatture quietanzate relative ai pagamenti da esso aggiudicatario via via corrisposti al subappaltatore o cottimista, con l'indicazione delle ritenute di garanzia effettuate;	
k) in caso di fallimento dell'appaltatore o di risoluzione del contratto per grave inadempimento del medesimo saranno interpellati progressivamente i concorrenti che hanno partecipato all'originaria procedura di gara, risultanti dalla relativa graduatoria, secondo quanto disposto dall'art. 110 del D. Lgs. n. 50 del 18.04.2016;	
m) ai sensi dell'art. 216, comma , del D. Lgs. n. 50 del 18.04.2016, fino all'adozione del nuovo capitolato generale sarà applicato il decreto ministeriale 19 aprile 2000, n. 145;	
l) tutti gli importi citati nel presente bando di gara si intendono IVA esclusa;	
m) si procederà alla individuazione, verifica ed eventuale esclusione delle offerte anormalmente basse ai sensi dell'art. 97 del D. Lgs. n. 50 del 18.04.2016;	
n) si procederà all'aggiudicazione in presenza di una sola offerta valida;	
o) nel caso di concorrenti costituiti ai sensi dell'art. 45, comma 2, lett. d), e), g) del D. Lgs. n. 50 del 18.04.2016, i requisiti di carattere economico e tecnico del presente bando devono essere posseduti nella misura di cui all'art. 92, comma 2 del DPR 207/2010.	
p) gli importi dichiarati da operatori economici stabiliti in altro stato diverso dall'Italia (ex art. 49 del D. Lgs. n. 50 del 18.04.2016), qualora espressi in altra valuta, dovranno essere convertiti in euro.	
q) i pagamenti relativi ai lavori svolti dal subappaltatore o cottimista verranno effettuati	

dall'aggiudicatario che è obbligato a trasmettere entro 20 giorni dalla data di ciascun pagamento effettuato, copia delle fatture quietanzate con l'indicazione delle ritenute a garanzia effettuate, in alternativa si applicherà il comma 13 dell'art. 105 del D.Lgs. 50/2016 e s.m.i.

r) no obbligatorietà del sopralluogo e di presa visione dei luoghi;

s) gli elaborati progettuali sono disponibili in formato pdf presso la piattaforma e-procurement www.crabruzzo.pro-q.it;

t) offerta di ribasso percentuale sull'importo dei lavori posto a base d'asta al netto degli oneri per la sicurezza;

u) obbligo di indicazione delle parti di lavori che si intendono subappaltare (art. 105, D. Lgs. n. 50 del 18.04.2016);

v) la Stazione appaltante in alternativa al punto q) provvede al pagamento diretto dei subappaltatori in applicazione del comma 13 dell'art. 105 del D.Lgs. 50/2016 e s.m.i.;

z) obbligo per i raggruppamenti temporanei di indicare le parti di lavori da affidare a ciascun operatore economico raggruppato (art. 48, D. Lgs. n. 50 del 18.04.2016);

w) obbligo per i consorzi di cooperative e consorzi stabili di indicare i consorziati per i quali il consorzio concorre, ai sensi dell'art. 48 comma 7, D. Lgs. n. 50 del 18.04.2016 e, per tali consorziati, dichiarazioni possesso requisiti di cui all'art. 48, comma 3, del medesimo Codice;

aa) obbligo di dichiarazione di avere esaminato gli elaborati progettuali, di essersi recati sul luogo, di conoscere e aver verificato tutte le condizioni, ai sensi dell'art. 106, comma 2, d.P.R. n. 207 del 2010; ogni informazione, specificazione, modalità di presentazione della documentazione per l'ammissione e dell'offerta, modalità di aggiudicazione, indicate nel disciplinare di gara, parte integrante e sostanziale del presente bando;

bb) disciplinare di gara e modelli per dichiarazioni (utilizzabili dai concorrenti), disponibili sul portale e-procurement www.crabruzzo.pro-q.it;

cc) la Stazione appaltante si avvale della facoltà di cui all'art. 110, commi 1 e 2, D. Lgs. n. 50 del 18.04.2016;

dd) la stazione appaltante si riserva la facoltà di procedere contemporaneamente alla verifica di anomalia delle migliori offerte;

ee) controversie contrattuali deferite all'Autorità giudiziaria del Foro di L'Aquila;

ff) eventuali rettifiche di errori materiali, precisazioni ed eventuali risposte a quesiti saranno adeguatamente rese note sul portale e-procurement www.crabruzzo.pro-q.it;

gg) riserva di aggiudicazione: la stazione appaltante si riserva di differire, spostare o revocare il presente procedimento di gara, senza alcun diritto dei concorrenti a rimborso spese o quant'altro;

hh) l'intervento è inserito nel programma triennale delle OO.PP. del Consiglio regionale dell'Abruzzo;

ii) il Responsabile del procedimento di gara è il Dott. Marco Polidoro;

jj) il R.U.P. è il Geom. Maurizio Blair

ll) il presente bando costituisce lex specialis, anche rispetto ai C.S.A. e schemi contratti di appalto allegati agli elaborati progettuali

VI.4) Procedure di ricorso

VI.4.1) Organismo responsabile delle procedure di ricorso

Denominazione ufficiale:

T.A.R. (Tribunale Amministrativo Regionale) per l'Abruzzo sede di L'Aquila

Indirizzo postale: Via Salaria Antica Est n. 27

Città: L'Aquila

CAP: 67100

Paese: Italia

Posta elettronica: mailto:aq_ricevimento_ricorsi_cpa@pec.ga-cert.it

Telefono: 0862/34771

Fax: 0862/318578

Indirizzo internet (URL):

<http://www.giustizia-amministrativa.it/WEBY2K/intermediate.asp?Reg=Abruzzo&TAR=L'Aquila>

Organismo responsabile delle procedure di mediazione

Responsabile del procedimento di gara di cui al punto VI.3, lettera ii).

VI.4.2) Presentazione dei ricorsi

si applica il combinato disposto degli artt. 119 comma 2 e 120 comma 1 del D.Lgs. n. 104/2010 (Codice del Processo Amministrativo);

previa eventuale comunicazione di voler proporre ricorso giurisdizionale:

- a) entro 30 giorni dalla pubblicazione del presente bando per motivi che ostano alla partecipazione;
- b) entro 30 giorni dalla conoscenza del provvedimento di esclusione;
- c) entro 30 giorni dalla conoscenza del provvedimento di aggiudicazione.

VI.4.3) Servizio presso il quale sono disponibili informazioni sulla presentazione dei ricorsi

Responsabile del procedimento di gara di cui al punto VI.3, lettera ii).

VI.5) Data di spedizione del presente avviso alla G.U.U.E.: 01/11/2019

VI.6) Data di spedizione del presente avviso al B.U.R.A.T.: 06/11/2019

VII.1) ALLEGATI AL BANDO

- DISCIPLINARE DI GARA
- SCHEDA LAVORI DI PUNTA
- ELABORATI TECNICI COSTITUENTI IL DOCUMENTO DI FATTIBILITÀ TECNICO ECONOMICA

Il Dirigente
Servizio Risorse Finanziarie e Strumentali
Dott. Ssa Tiziana Grassi

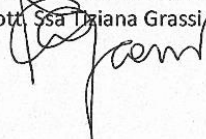

PROVINCIA DI CHIETI

Decreto del Presidente della Provincia di Chieti N. DP-189 del 08/10/2019 - s.p. EX S.S. 614 "DELLA MAJELLETTA". Riacquisizione del tratto stradale dal KM 15+800 al KM 18+900 e declassificazione del tratto dal KM 18+900 al fine tratto (BLOCKHAUS).**DECRETO DEL PRESIDENTE DELLA PROVINCIA DI CHIETI
N. DP-189 del 08/10/2019**

OGGETTO: S.P. EX S.S. 614 "DELLA MAJELLETTA ". RIACQUISIZIONE DEL TRATTO STRADALE DAL KM 15+800 AL KM 18+900 E DECLASSIFICAZIONE DEL TRATTO DAL KM 18+900 AL FINE TRATTO (BLOCKHAUS).

IL PRESIDENTE DELLA PROVINCIA

**Ai sensi dell'art.1, comma 54 e comma 55 della Legge del 7 aprile 2014, n. 56
e dell'art. 26 del Vigente Statuto Provinciale**

PREMESSO CHE in data 24.01.2003 veniva sottoscritto un Accordo di Programma, ai sensi dell'art.34 del D.Lgs 267/2000, tra la Provincia di Chieti e l'Ente Parco Nazionale della Majella, avente ad oggetto: "la riqualificazione ambientale della strada della Majelletta e la realizzazione di un itinerario turistico-naturalistico accessibile";

CHE ai sensi dell'art. 4 del succitato Accordo la ex S.S. 614 della Majelletta dal km 15+300 al km 22+800 veniva ceduta all'Ente Parco Nazionale della Majella che si impegnava a realizzare gli interventi di "riqualificazione ambientale della strada della Majelletta e la realizzazione di un itinerario turistico-naturalistico accessibile" secondo le linee guida approvate nella Conferenza dei Servizi dell'08.11.2001;

CHE, per la realizzazione delle suddette opere, non si provvedeva alla declassificazione del tratto stradale in quanto appariva più opportuna una cessione dell'infrastruttura in parola all'Ente Parco onde consentire una più razionale attuazione dei lavori ed una successiva gestione diretta più consona alle esigenze di salvaguardia ambientale dell'area;

CHE con Verbale di Consegna del 03.12.2003 veniva formalizzata la cessione del tratto di strada de quo all'Ente Parco Nazionale della Majella;

CHE l'intervento di riqualificazione ambientale della strada della Majelletta e di realizzazione di un itinerario turistico-naturalistico accessibile ha interessato parzialmente il tratto della ex S.S. 614 della Majelletta oggetto di cessione e precisamente dal km 18+900 fino alla fine tratto (località Blockhaus);

CHE l'interesse dell'Ente Parco ad assumere il ruolo di "cessionario" del tratto stradale era funzionalmente connesso all'avvio di uno specifico progetto di ripristino ambientale;

CONSIDERATO CHE con Delibera del Consiglio Direttivo n.28 del 02.07.2019 l'Ente Parco ha ritenuto:

- veniva individuato il tratto della ex S.S. 614 della Majelletta dal km 15+800 al km 18+900 da riconsegnare alla Provincia di Chieti;
- venivano limitati gli effetti dell'Accordo di Programma siglato in data 24.01.2003 tra la Provincia di Chieti e l'Ente Parco e degli atti conseguenti, esclusivamente al tratto finale della ex S.S.614 della Majelletta compreso dal km 18+900 fino alla fine tratto (località Blockhaus), con conseguente retrocessione alla Provincia di Chieti del tratto dal km 15+800 al km 18+900 della medesima arteria stradale;

VISTA la Delibera del Consiglio Provinciale n. 46 del 26/09/2019 con cui:

- è stata autorizzata la retrocessione al patrimonio della Provincia di Chieti del tratto della ex S.S. 614 della Majelletta dal km 15+800 al km 18+900 non interessato dai lavori di "riqualificazione ambientale della strada della Majelletta e di realizzazione di un itinerario turistico-naturalistico accessibile";
- si è dato atto della necessità di dover attivare le procedure di cui all'art. 67 della L.R. n.11 del 3 marzo 1999 come modificato dall'art. 7 della L.R. 15 novembre 2006 n. 39 per la declassificazione del tratto finale della ex S.S. 614 della Majelletta dal km 18+900 fino alla fine tratto (località Blockhaus);
- è stato autorizzato l'uso dell'infrastruttura stradale dal km 15+800 al km 18+900, da riacquisire al patrimonio dell'Ente, compatibilmente con lo stato di conservazione dello stesso e con il grado di sicurezza della strada in relazione alle condizioni ambientali e meteorologiche;

- è stato demandato al Presidente della Provincia e al Dirigente del Settore 2, ciascuno per quanto di rispettiva competenza, in esecuzione della presente delibera, l'avvio e l'adozione dei necessari provvedimenti per:
 - la riacquisizione al patrimonio stradale dell'Ente del tratto della ex S.S. 614 della Majelletta dal km 15+800 al 18+900, secondo riferimenti monografici di cui al verbale del 18.06.2019;
 - l'uso dell'infrastruttura stradale dal km 15+800 al km 18+900, compatibilmente con lo stato di conservazione dello stesso e con il grado di sicurezza della strada in relazione alle condizioni ambientali e metereologiche;
 - l'attivazione delle procedure di cui all'art. 67 della L.R. n.11 del 3 marzo 1999 come modificato dall'art. 7 della L.R. 15 novembre 2006 n. 39 per la declassificazione, ai sensi dell'art.2 del D.Lgs 30 aprile 1992, n. 285 "Nuovo codice della strada", del tratto finale della ex S.S. 614 della Majelletta dal km 18+900 fino alla fine tratto (località Blockhaus);

DATO ATTO:

CHE per la realizzazione dell'intervento di riqualificazione ambientale della strada della Majelletta, da parte dell'Ente Parco, non si provvedeva alla declassificazione del tratto stradale in quanto appariva più opportuna una cessione dell'infrastruttura in parola all'Ente medesimo;

CHE il suddetto intervento non ha interessato il tratto della ex S.S. 614 della Majelletta dal Km 15+800 al km 18+900;

PRESO ATTO delle risultanze del sopralluogo effettuato in data 18.06.2019 dal personale tecnico della Provincia di Chieti e dell'Ente Parco, finalizzato alla esatta definizione delle chilometriche di riferimento di inizio (km 15+800) e fine (km 18+900) del tratto da retrocedere oltre che all'accertamento dello stato di conservazione del medesimo tratto – giusto verbale del 18.06.2019 che, allegato al presente Decreto, ne costituisce parte integrante e sostanziale;

DATO ATTO che il tratto della ex S.S. 614 della Majelletta dal km 18+900 fino alla fine tratto (località Blockhaus), unitamente alle relative pertinenze, non possiede più le caratteristiche d'uso, tipologiche, geometriche e funzionali contemplate nel D.Lgs. n. 285 del 30.04.1992, nel DPR n. 495 del 16.12.1992 e nel D.M. n. 679 del 05.11.2001 e s.m.i.;

DATO ATTO che ai sensi dell'art. 67 della L.R. n.11 del 3 marzo 1999, come modificato dall'art. 7 della L.R. 15 novembre 2006 n. 39, vengono demandi alle Provincie i compiti e le funzioni relativi all'adozione dei provvedimenti di classificazione e di declassificazione delle strade aventi le caratteristiche di strade provinciali, comunali o vicinali, ai sensi dell'art. 2 comma 6 del D.Lgs. 30 aprile 1992, n. 285;

RITENUTO di dover procedere, ai sensi dell'art. 4 del Regolamento di esecuzione e di attuazione del nuovo C.d.S., alla riacquisizione al patrimonio stradale dell'Ente del tratto della ex S.S. 614 della Majelletta dal km 15+800 al 18+900, secondo i riferimenti monografici di cui al verbale del 18.06.2019;

RITENUTO altresì di dover declassificare, ai sensi dell'art. 2 del D.Lgs. 30 aprile 1992 n. 285 "Nuovo codice della strada" e dell'art. 3 del Regolamento di esecuzione e di attuazione del nuovo C.d.S., a strada locale dell'Ente Parco, il tratto finale della ex S.S. 614 della Majelletta dal km 18+900 fino alla fine tratto (località Blockhaus);

VISTI:

- il D.Lgs 30 aprile 1992, n. 285 "Nuovo codice della strada";
- il D.P.R. 16 dicembre 1992, n. 495 "Regolamento di esecuzione e di attuazione del nuovo codice della strada";
- la L.R. n.11 del 3 marzo 1999 come modificata dalla L.R. 15 novembre 2006 n. 39;
- il D.Lgs. 267/2000 "Testo unico delle leggi sull'ordinamento degli Enti Locali"
- la Legge n.56/2014 "Disposizioni sulle città metropolitane, sulle province, sulle unioni e fusioni di comuni";
- lo Statuto dell'Ente;

DECRETA

- 1) **di dare atto** delle premesse, quali parti integranti e sostanziali del presente atto;

- 2) **di riacquisire**, al patrimonio stradale dell'Ente il tratto della S.P. ex S.S. 614 "della Majelletta" dal km 15+800 al 18+900, secondo riferimenti monografici di cui al verbale del 18.06.2019, ai sensi dell'art. 4 del Regolamento di esecuzione e di attuazione del nuovo C.d.S.;
- 3) **di declassificare**, il tratto finale della S.P. ex S.S. 614 "della Majelletta" dal km 18+900 fino alla fine tratto (località Blockhaus) a **strada locale dell'Ente Parco Nazionale della Majella**, ai sensi dell'art. 2 del D.Lgs. 30 aprile 1992 n. 285 "Nuovo codice della strada" e dell'art. 3 del Regolamento di esecuzione e di attuazione del nuovo C.d.S., già trasferita all'Ente Parco Nazionale della Majella con accordo di programma del 24.01.2003.

IL PRESIDENTE
(Mario RUPULLO)



COMUNE DI MONTEODORISIO

Estratto deliberazione del Consiglio comunale del 03.10.2019 n. 23

Comune di Montediorisio

Provincia di Chieti

Verbale di Deliberazione del Consiglio comunale n. 23 del 03/10/2019

Oggetto: Modifica dell'art. 26 co. 7 del vigente Statuto comunale.

... OMISSIS...

IL CONSIGLIO COMUNALE

... OMISSIS ...

DELIBERA

- 1) Di approvare la modifica dell'art. 26 co. 7 dello statuto comunale che risulta nella seguente formulazione: " 7. Per la validità delle sedute consiliari è richiesta la presenza in prima convocazione di almeno 7 (sette) componenti il consiglio; in seconda convocazione di almeno 4 (quattro) componenti il consiglio."
- 2) Di dare atto che il testo coordinato dello Statuto comunale viene conservato presso l'ufficio Segreteria.
- 3) Di dare atto che, dopo l'approvazione della deliberazione, la suddetta modifica allo statuto comunale sarà pubblicata sul Bollettino Ufficiale della Regione Abruzzo, affissa all'albo on line ed inviata al Ministero dell'interno per essere inserito nella raccolta ufficiale degli statuti **ed entrerà in vigore decorsi trenta giorni dalla sua affissione all'Albo pretorio;**
- 4) Di dichiarare la presente deliberazione, con separata ed unanime votazione, immediatamente eseguibile ai sensi di legge.

17 OTT 2019

IL RESPONSABILE
AREA AMMINISTRATIVA
(Dante Orlando)



**Dipartimento della Presidenza e
Rapporti con l'Europa**
**Servizio assistenza atti del Presidente
e della Giunta Regionale**

Centralino 0862 3631 Tel.
0862 36 3217/ 3206

Sito Internet: <http://bura.regione.abruzzo.it>
e-mail: bura@regione.abruzzo.it
Pec: bura@pec.regione.abruzzo.it