

Allegato 1

Comm / Sub comm / of 19

31.X.11.2014

[Handwritten signature]



ES
DIREZIONE
Prot. n. 344976

31 DIC. 2014

Pescara, 23 Dicembre 2014

ASR ABRUZZO
AGENZIA SANITARIA REGIONALE
Prot. n° 2282 Partenza
23/12/2014

Al Commissario Ad Acta

Sub-commissario
Dott. Giuseppe ZUCCATELLI

Allegato al Decreto del Commissario
ad ACTA

n. 28 del 12 MAR. 2015

Dirigente del Servizio Programmazione Sanitaria
Ufficio Autorizzazione ed accreditamento Istituzionale
Direzione Politiche della Salute
Dott. Tobia MONACO



Oggetto: Procedimento AUTORIZZAZIONE/ACCREDITAMENTO DEL SERVIZIO TRASFUSIONALE TERRITORIALE ASL LANCIANO VASTO CHIETI. Trasmissione Valutazione Finale del CCRA (Art.4.7 delle Procedure di Autorizzazione/Accreditamento DCA n. 122 del 15 Ottobre 2014)

In esito alle decisioni assunte dal CCRA in data 23 Dicembre 2014 con verbale n.14/2014, si trasmette in allegato, la scheda di Valutazione Finale e la relativa proposta motivata in copia conforme, riguardante AUTORIZZAZIONE/ACCREDITAMENTO DEL SERVIZIO TRASFUSIONALE TERRITORIALE - ASL LANCIANO VASTO CHIETI per il seguito di competenza.



IL DIRETTORE
Dott. Amedeo Budassi

Il Comitato di Coordinamento Regionale per L'Accreditamento

Nella riunione del 23 Dicembre 2014, vista la tipologia di proposta motivata dall'Agenzia Sanitaria Regionale in ordine all' **AUTORIZZAZIONE/ACCREDITAMENTO DEL SERVIZIO TRASFUSIONALE TERRITORIALE** –
presentata dalla **ASL LANCIANO VASTO CHIETI**, ritenuto che la stessa è conforme a quanto previsto dalle disposizioni vigenti

Valuta

positivamente la tipologia di autorizzazione e accreditamento e conformemente a quanto proposto dall'Agenzia Sanitaria Regionale con la allegata proposta e ritiene di poter rilasciare

L'**AUTORIZZAZIONE** e l'**ACCREDITAMENTO** del Servizio Trasfusionale Territoriale - Contratto Regionale, il quale è costituito da:

- Sede principale della struttura - PO di Vasto
- Articolazioni organizzative
 - Laboratorio di produzione e qualificazione biologica del PO di Chieti
 - Laboratorio di produzione e qualificazione biologica del PO di Lanciano
 - Laboratorio di produzione e qualificazione biologica del PO di Vasto
 - Unità di Raccolta fissa del PO di Vasto
 - Unità di Raccolta fissa del PO di Lanciano
 - Unità di Raccolta fissa del PO di Chieti
 - Unità di Raccolta fissa del PO di Atessa
 - Unità di Raccolta fissa del PO di Ortona
 - Unità di Raccolta fissa del PTA di Casoli
 - Unità di Raccolta fissa del PTA di Guardiagrele
 - Unità di Raccolta fissa del Distretto Sanitario di Castiglione Messer Marino



con **PRESCRIZIONE** secondo i seguenti tempi di adeguamento:

Copia Conforme
ALL'ORIGINALE

- per i requisiti strutturali come dai Piani di adeguamento presentati dalla ASL di Lanciano-Vasto-Chieti (allegati A-B-C-D-E-F-G-H);
- per le non conformità

- *requisiti del Sistema Gestione Qualità: 3 mesi dall' entrata in vigore del DCA di autorizzazione/accreditamento del Servizio Trasfusionale Territoriale - Centro Regionale Sangue*

Letto confermato e sottoscritto:

Il Direttore dell'ASR Abruzzo _____ 

~~Il Direttore della Direzione Politiche della Salute~~ _____

Il Dirigente del Servizio Programmazione _____ *Edina Monera*

Il Dirigente del Servizio Attività Ispettiva e Controllo Qualità _____ 

Il Direttore del Centro Regionale Sangue Regione Abruzzo _____ 

Il Dirigente del Servizio Assistenza Farmaceutica Trasfusionale _____ *Stefania Pelera*



**COPIA CONFORME
ALL'ORIGINALE**

COPIA CONFORME
ALL'ORIGINALE



**AUTORIZZAZIONE/ACCREDITAMENTO DEL
SERVIZIO TRASFUSIONALE TERRITORIALE
ASL LANCIANO VASTO CHIETI**

PREMESSA

Nella domanda di autorizzazione/accreditamento delle strutture trasfusionali della Asl Lanciano-Vasto-Chieti è stata allegata la Delibera del Direttore Generale n.788 del 19 giugno 2014 "Programma Operativo per la riorganizzazione della Rete Trasfusionale Aziendale-Istituzione Centro produzione e qualificazione biologica emocomponenti-Approvazione studio di fattibilità-prenotazione di spesa-provvedimenti", dove si precisa che:

".....Con la deliberazione aziendale n.788 del 19 giugno 2014, è stato istituito il Centro di Produzione ed emocomponenti che svolgerà le sue funzioni in unica sede centralizzata individuata presso il PO di Ortona. Nelle more dell'attivazione "a regime" del Centro di produzione e qualificazione biologica, restano temporaneamente attivi i laboratori di produzione e qualificazione biologica dei P.P.O.O. di Vasto, Lanciano e Chieti la cui organizzazione e funzioni saranno definite dal Direttore del Servizio Trasfusionale Territoriale..."

PROPOSTA MOTIVATA

Struttura Verificata: Servizio trasfusionale Territoriale- ASL LANCIANO -VASTO -CHIETI

Richiesta: Prot. n. RA 214197 del 7 agosto 2014

Autorizzazione/Accreditamento delle strutture trasfusionali e delle unità di raccolta fisse e mobili gestite dalle organizzazioni di donatori: Decreto del Commissario ad Acta (DCA) n.73/2013 e DCA n.122/2014

Gruppo di Esperti Regionali per l'Autorizzazione e l'Accreditamento formalizzato con verbale del CCRA n. 12 del 27 ottobre 2014

- Maria Assunta Ceccagnoli, Responsabile del gruppo visita - Membro elenco nazionale
- Rosa Maria Di Nunzio - Dipartimento di Prevenzione
- Franco Caracciolo
- Bruno Irelli
- Giuseppe Filareto

Con il Prot. RA/244113/DG19 del 18 settembre 2014 è stata trasmessa dal Servizio Programmazione Sanitaria la risultanza istruttoria del Servizio trasfusionale Territoriale della ASL di Lanciano-Vasto-Chieti finalizzata all'autorizzazione/accreditamento.

La domanda pervenuta presenta la seguente richiesta:

Servizio Trasfusionale Territoriale - Centro Regionale Sangue:

- Sede principale della struttura - PO di Vasto
- Articolazioni organizzative
 - Centro di produzione e qualificazione biologica emocomponenti
 - Unità di Raccolta fissa del PO di Vasto
 - Unità di Raccolta fissa del PO di Lanciano
 - Unità di Raccolta fissa del PO di Chieti
 - Unità di Raccolta fissa del PO di Atesa
 - Unità di Raccolta fissa del PO di Ortona
 - Unità di Raccolta fissa del PTA di Casoli
 - Unità di Raccolta fissa del PTA di Guardiagrele
 - Unità di Raccolta fissa del Distretto Sanitario di Castiglione Messer Marino
 - Centro di Raccolta del Sangue Cordonale del PO di Vasto



**COPIA CONFORME
ALL'ORIGINALE**

COPIA CONFORME
AUTENTICATA



- Centro di Raccolta del Sangue Cordonale del PO di Lanciano
- Polo di reclutamento donatori cellule staminali emopoietiche del PO di Vasto
- Polo di reclutamento donatori cellule staminali emopoietiche del PO di Lanciano

Parti del Manuale di Accreditamento allegati alla domanda della Struttura

- Servizio trasfusionale- requisiti strutturali del PO di Vasto
- Servizio trasfusionale- requisiti strutturali del PO di Lanciano
- Servizio trasfusionale- requisiti strutturali del PO di Chieti
- Unità di raccolta fissa – requisiti strutturali del PTA Casoli
- Unità di raccolta fissa– requisiti strutturali del PTA Guardiagrele
- Unità di raccolta fissa– requisiti strutturali del PO Ortona
- Unità di raccolta fissa – requisiti strutturali del PO Atessa
- Unità di raccolta fissa – requisiti strutturali del Distretto Sanitario di Castione M.M.
- Servizio Trasfusionale – requisiti tecnologici e organizzativi
- Centro di raccolta sangue cordonale del PO di Lanciano
- Centro di raccolta sangue cordonale del PO di Vasto
- Polo di reclutamento donatori cellule staminali emopoietiche del PO di Lanciano
- Polo di reclutamento donatori cellule staminali emopoietiche del PO di Vasto

Premesso altresì che, l'Allegato 2 del Decreto del Commissario ad Acta n.96 del 28 novembre 2013 prevede per la ASL di Lanciano-Vasto-Chieti la seguente organizzazione delle Attività trasfusionali a livello aziendale:

ASL Lanciano- Vasto- Chieti	Strutture trasfusionali a valenza aziendale	Articolazioni organizzative	
	Servizio trasfusionale aziendale	Medicina trasfusionale PO Lanciano*	U.R. Atessa (*)
			U.R. Casoli (*)
			U.R. Castiglione Messer Marino(*)
		Medicina trasfusionale PO Vasto*	U.R. Guardiagrele
			U.R. Ortona

Gestione transitoria - Fino alla data di attivazione e a "regime" dell'Officina Trasfusionale, affinché sia garantita senza disservizi la necessaria transizione organizzativa:

_ le attività di produzione e qualificazione biologica continuano ad essere garantite dai servizi trasfusionale nelle loro rispettive sedi;

_ (*) le attività trasfusionali di diagnosi e cura attualmente svolte dal Servizio trasfusionale di Vasto, siccome previsto al punto 5 del citato decreto commissariale n.4/2013, saranno trasferite al servizio trasfusionale a valenza aziendale della ASL di Lanciano-Vasto-Chieti all'atto dell'attivazione dell'Officina Trasfusionale;

In data 27 ottobre 2014 il CCRA formalizzava il Gruppo di Esperti Regionali per la verifica della sussistenza dei requisiti dell'autorizzazione/accreditamento delle strutture suddette.

In data 18 dicembre 2014 il Gruppo faceva pervenire a questa Agenzia la relativa documentazione comprensiva della relazione finale.

Nella relazione finale il Gruppo esprimeva "...una valutazione positiva al rilascio dell'autorizzazione/accreditamento di base con le prescrizioni già riferite specifiche strutture."

In data 22 dicembre 2014 la responsabile del gruppo, dott.ssa Maria Assunta Ceccagnoli, ha integrato la relazione finale con le parti del manuale di autorizzazione/accreditamento di:

- Centro di raccolta sangue cordonale di PPOO di Vasto e Lanciano
- Polo di reclutamento donatori cellule staminali emopoietiche dei PPOO di Lanciano e Vasto.

L'ASR, sulla base della documentazione in possesso procedeva alla valutazione di quanto pervenuto a norma delle procedure sull'autorizzazione/accreditamento delle strutture trasfusionali e delle unità di raccolta fisse e mobili gestite dalle organizzazioni di donatori (Allegato al DCA 122/14) evidenziando:

presenza dei Piani di adeguamento presentati dalla ASL di Lanciano-Vasto-Chieti per i requisiti strutturali (allegati A-B-C-D-E-F-G-H);

- presenza di alcuni requisiti "Non Applicabili" in quanto trattasi di attività non previste presso il Servizio Trasfusionale Territoriale - Centro Regionale Sangue;

presenza dei requisiti di "non conformità" la cui valutazione è stata effettuata sulla base dei criteri di seguito codificati:

- Non Conformità Critica (C): non conformità grave con potenziale impatto negativo sulla sicurezza del donatore o del paziente.
- Non Conformità Maggiore (M): non conformità grave ma senza potenziale impatto negativo sulla sicurezza del donatore o del paziente.



**COPIA CONFORME
ALL'ORIGINALE**



~~COPIA CERTIFICATE
ALTERNATIVE~~

- Altre Non Conformità (A): non conformità significative ma non classificabili come critiche o maggiori (Non Conformità Minori).

Di seguito vengono riportate le NON CONFORMITA' rappresentate dal Gruppo e comuni a tutte le parti del manuale esaminate per le strutture che fanno parte del Servizio Trasfusionale Territoriale - Centro Regionale Sangue:

Per i PPOO di Chieti, Lanciano, Vasto, Ortona, Atesa, pei i PTA Guardiagrele e Casoli

Per il Distretto Sanitario di Castiglione M.M.

- *Requisiti strutturali specifici*
- *requisiti del Sistema Gestione Qualità*

Le suddette non conformità sono classificate come "Non conformità significative ma non classificabili come critiche o maggiori (Non conformità Minori)".

Conclusioni

Per quanto sopra rappresentato, vista la premessa e la relazione del Gruppo

SI PROPONE

L'AUTORIZZAZIONE e l'ACCREDITAMENTO del Servizio Trasfusionale Territoriale della ASL Lanciano-Vasto-Chieti costituito da:

- Sede principale della struttura - PO di Vasto
- Articolazioni organizzative
 - Laboratorio di produzione e qualificazione biologica del PO di Chieti
 - Laboratorio di produzione e qualificazione biologica del PO di Lanciano
 - Laboratorio di produzione e qualificazione biologica del PO di Vasto
 - Unità di Raccolta fissa del PO di Vasto
 - Unità di Raccolta fissa del PO di Lanciano
 - Unità di Raccolta fissa del PO di Chieti
 - Unità di Raccolta fissa del PO di Atesa
 - Unità di Raccolta fissa del PO di Ortona



ASR ABRUZZO
AGENZIA SANITARIA REGIONALE

- Unità di Raccolta fissa del PTA di Casoli
- Unità di Raccolta fissa del PTA di Guardiagrele
- Unità di Raccolta fissa del Distretto Sanitario di Castiglione Messer Marino

con **PRESCRIZIONE** secondo i seguenti tempi di adeguamento:

- per i requisiti strutturali come dai Piani di adeguamento presentati dalla ASL di Lanciano-Vasto-Chieti (allegati A-B-C-D-E-F-G-H);
- per le non conformità
 - *requisiti del Sistema Gestione Qualità*: 3 mesi dall' entrata in vigore del DCA di autorizzazione/accreditamento del Servizio Trasfusionale Territoriale - ~~il~~

~~COPIA NON CONFORME
ALL' ORIGINALE~~





SCHEDA INTERVENTO ADEGUAMENTO CENTRO RACCOLTA SANGUE
E SERVIZIO TRASFUSIONALE
V A S T O

Presso il Presidio Ospedaliero "San Pio da Pietrelcina" sito in via San Camillo De Lellis, nel Comune di Vasto sono ubicati:

- Centro raccolta sangue al Piano Primo 4° Padiglione, con i relativi servizi igienici e spogliatoio siti al piano terra, del 4° padiglione, nei pressi del CUP;
- Laboratorio TrASFusionale al Piano Primo 3° Padiglione;
- Centro Regionale Sangue, Ambulatori e Medicina TrASFusionale al Piano Quarto 3° Padiglione.

Gli interventi di miglioramento previsti si possono riassumere in:

- Centro raccolta sangue al Piano Primo 4° Padiglione: realizzazione di solaio in corrispondenza dell'atrio attesa CUP;
- Laboratorio TrASFusionale al Piano Primo 3° Padiglione: trasferimento dei servizi di accettazione, lavorazione emocomponenti, qualificazione biologica - immunoematologia, laboratorio ematologia Il livello, area assegnazione - distribuzione emocomponenti - laboratorio immunoematologia clinica nell'istituendo Centro Produzione e Qualificazione Biologica Emocomponenti Aziendale nel P.O. di Ortona;

Descrizione intervento ai fini dell'adeguamento strutturale:

Più in generale gli interventi di adeguamento consistono in:

- demolizione e realizzazione di tramezzi per l'adeguamento e l'individuazione di alcuni locali;
- nuova realizzazione di bagni per utenti, bagni e spogliatoi per il personale;
- realizzazione di raccordo parete-pavimento (sguscia) negli ambulatori e sala donazioni ed in genere ne;

**COPIA CONFORME
ALL'ORIGINALE**

DIRETTORE U.O. I.
TECNICA AZIENDALE
Ing. Filippo Manzi

- verniciatura con smalto lavabile delle pareti negli ambulatori e sala donazioni fino all'altezza di 2,0 metri;
- adeguamento dell'impianto elettrico negli ambulatori e sala donazioni alla normativa CEI 64/8 sez.710,
- collocazione/miglioramento segnaletica specifica

DATI DI SINTESI INTERVENTO

Superficie netta	590,00 m ²
Tempi di realizzazione delle opere	180 gg
Costi per unità di superficie	€/m ² 390,00



DIRETTORE U.O.C.
TECNICA AZIENDALE
Ing. Filippo Mancini

COPIA CONFORME
ALL'ORIGINALE

SCHEDA INTERVENTO ADEGUAMENTO CENTRO RACCOLTA SANGUE E SERVIZIO TRASFUSIONALE			
VASTO			
QUADRO ECONOMICO			
A	Importo per le esecuzioni delle lavorazioni		
	Importo lavori a misura	€ 170.000,00	
	Oneri della sicurezza non soggetti e ribasso	€ 5.000,00	
	SOMMANO		€ 175.000,00
B	Somme a disposizione dell'Amministrazione		
1	Spese generali progettazione, D.L., collaudi ecc	€ 4.000,00	
2	Incentivazione art. 92 D.to L.vo n. 163/2006	€ 3.500,00	
9	Imprevisti	€ 6.655,74	
8	I.V.A. 22%	€ 40.844,26	
	In uno le somme a disposizione dell'Amm.ne	€ 55.000,00	€ 55.000,00
	IMPORTO COMPLESSIVO		€ 230.000,00

DIRETTORE D.UT.
 TECNICA AZIENDALE
 Ing. Filippo Mancini

**COPIA CONFORME
 ALL'ORIGINALE**



P.O. VASTO
PIANO PRIMO - 4° PADIGLIONE
STATO DI FATTO - CENTRO RACCOLTA SANGUE

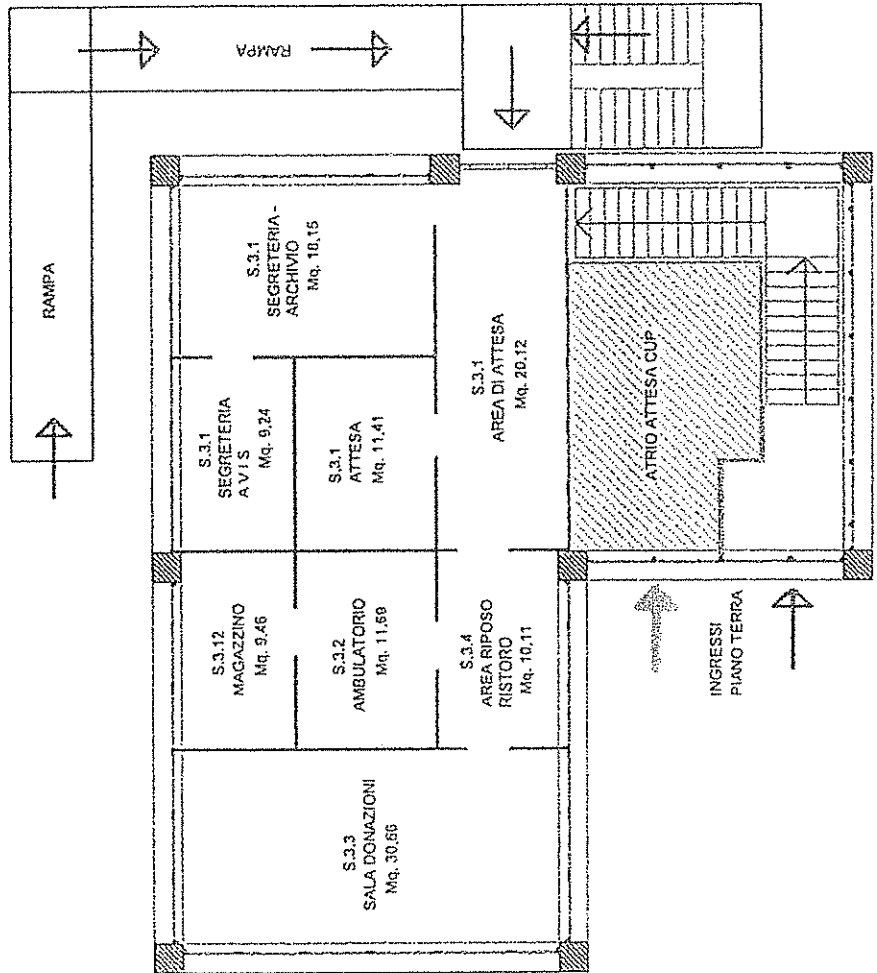

COPIA CONFIRMATA
ALL'ORIGINALE

DIRETTORE U.O.C.
TECNICA AZIENDALE
Ing. Filippo Mancini



CENTRO RACCOLTA SANGUE
IV PADIGLIONE - Piano Terra
Stato di Fatto

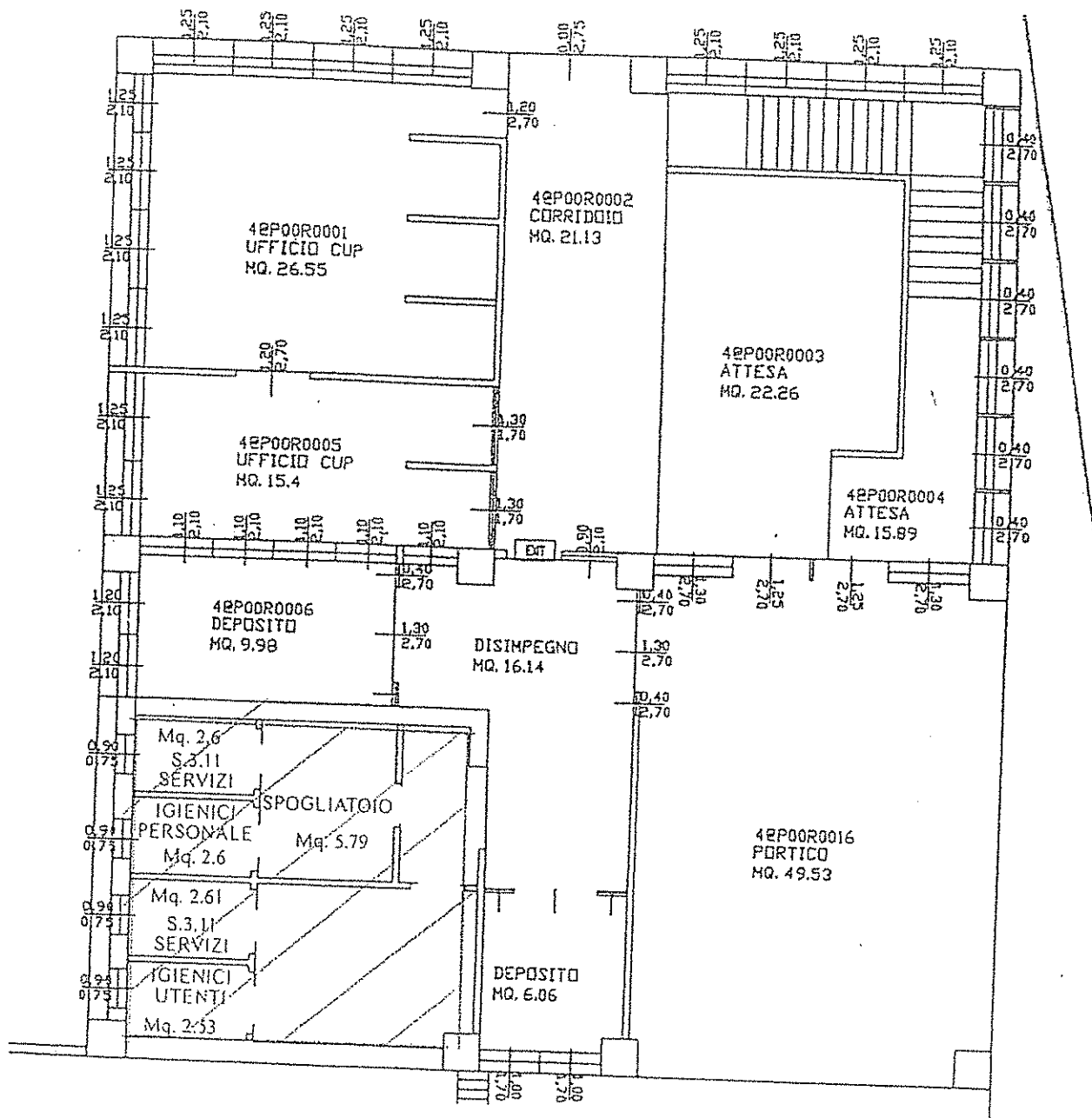

DIRETTORE U.O.C.
TECNICA AZIENDALE
Ing. Filippo Manci

COPIA CONFORME
ALL'ORIGINALE



P.O. VASTO
 PIANO PRIMO 4° PADIGLIONE
 STATO DI PROGETTO - CENTRO RACCOLTA SANGUE

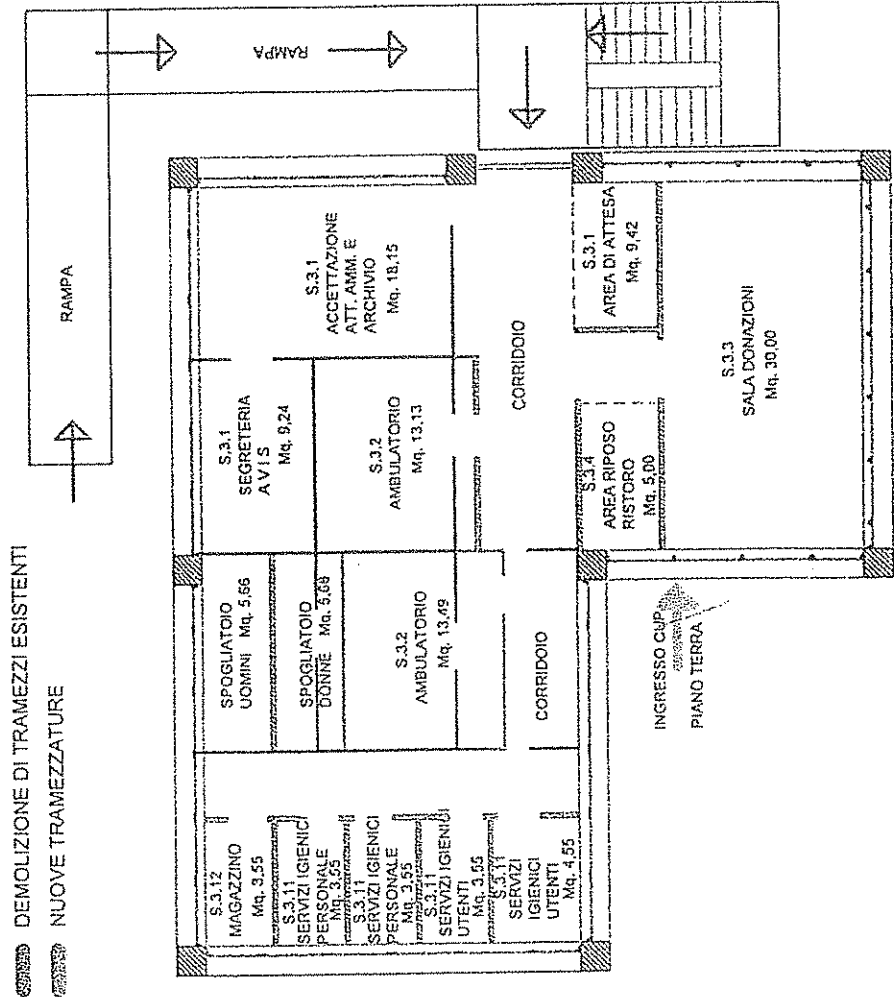

**COPIA CONFORME
 ALL'ORIGINALE**

DIRETTORE U.O.C.
 TECNICA AZIENDALE
 Ing. Filippo Mancini



P.O. VASTO

PIANO PRIMO - 3° PADIGLIONE

STATO DI FATTO - LABORATORIO TRASFUSIONALE

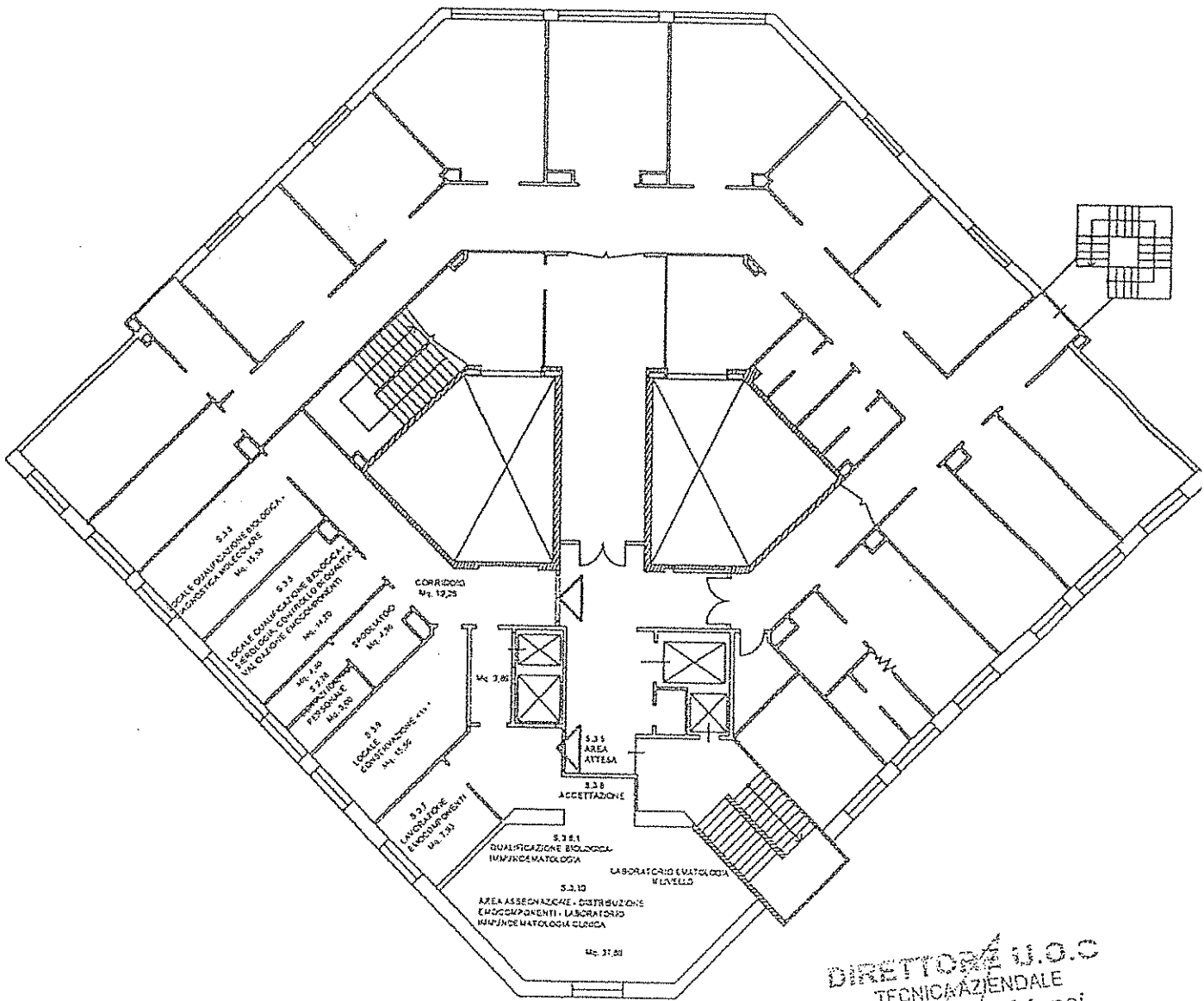

DIRETTORE U.O.C.
TECNICA/AZIENDALE
Ing. Filippo Mancini

COPIA CONFORME
ALL'ORIGINALE



P.O. VASTO

PIANO PRIMO - 3° PADIGLIONE

STATO DI PROGETTO - LABORATORIO TRASFUSIONALE

- DEMOLIZIONE DI TRAMEZZI ESISTENTI
- - - NUOVE TRAMEZZATURE

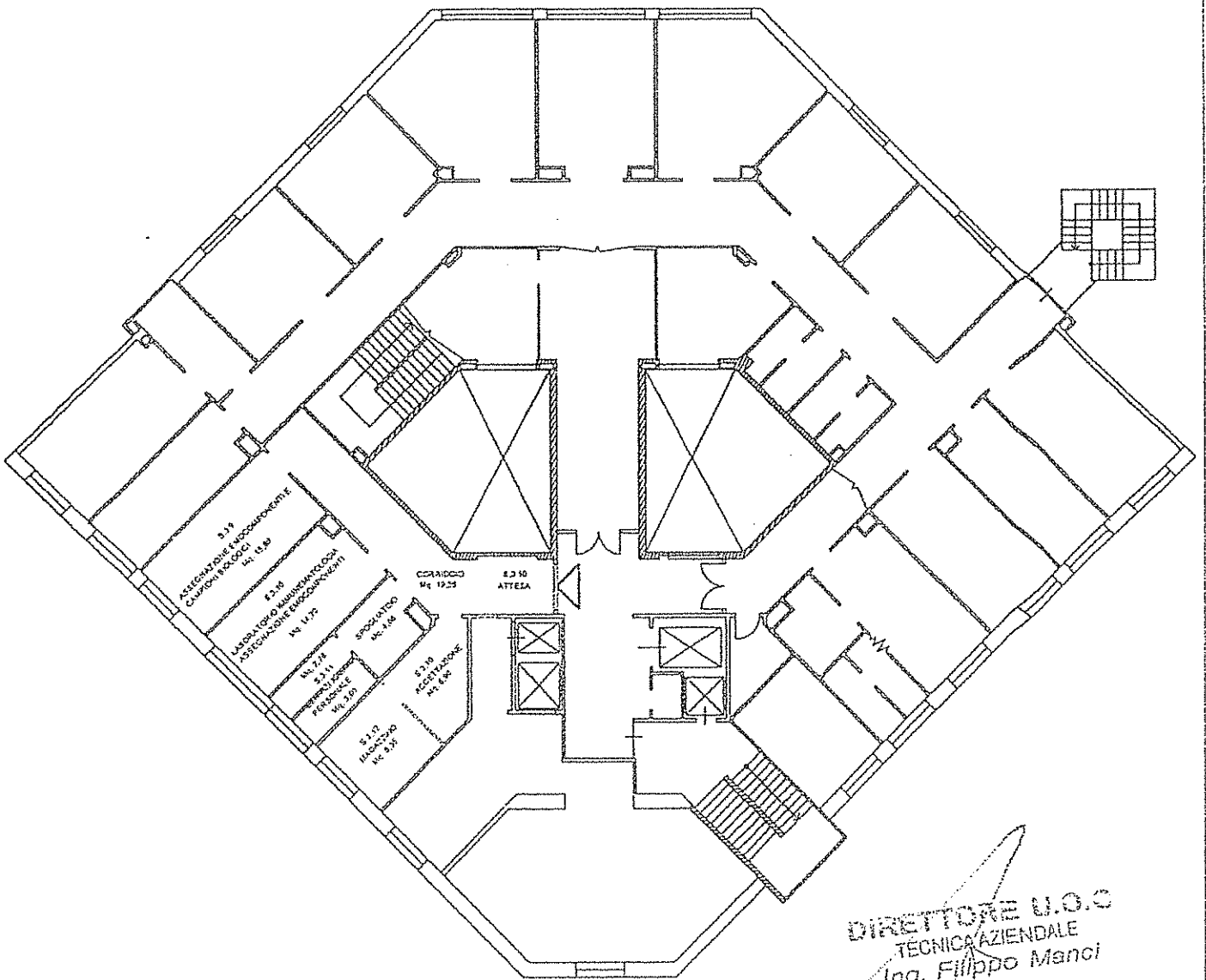

DIRETTORE U.O.C.
TECNICA AZIENDALE
Ing. Filippo Manci

COPIA CONFORME
ALL'ORIGINALE



P.O. VASTO
PIANO QUARTO - 3° PADIGLIONE
STATO DI FATTO - CENTRO REGIONALE SANGUE, AMBULATORI E
MEDICINA TRASFUSIONALE

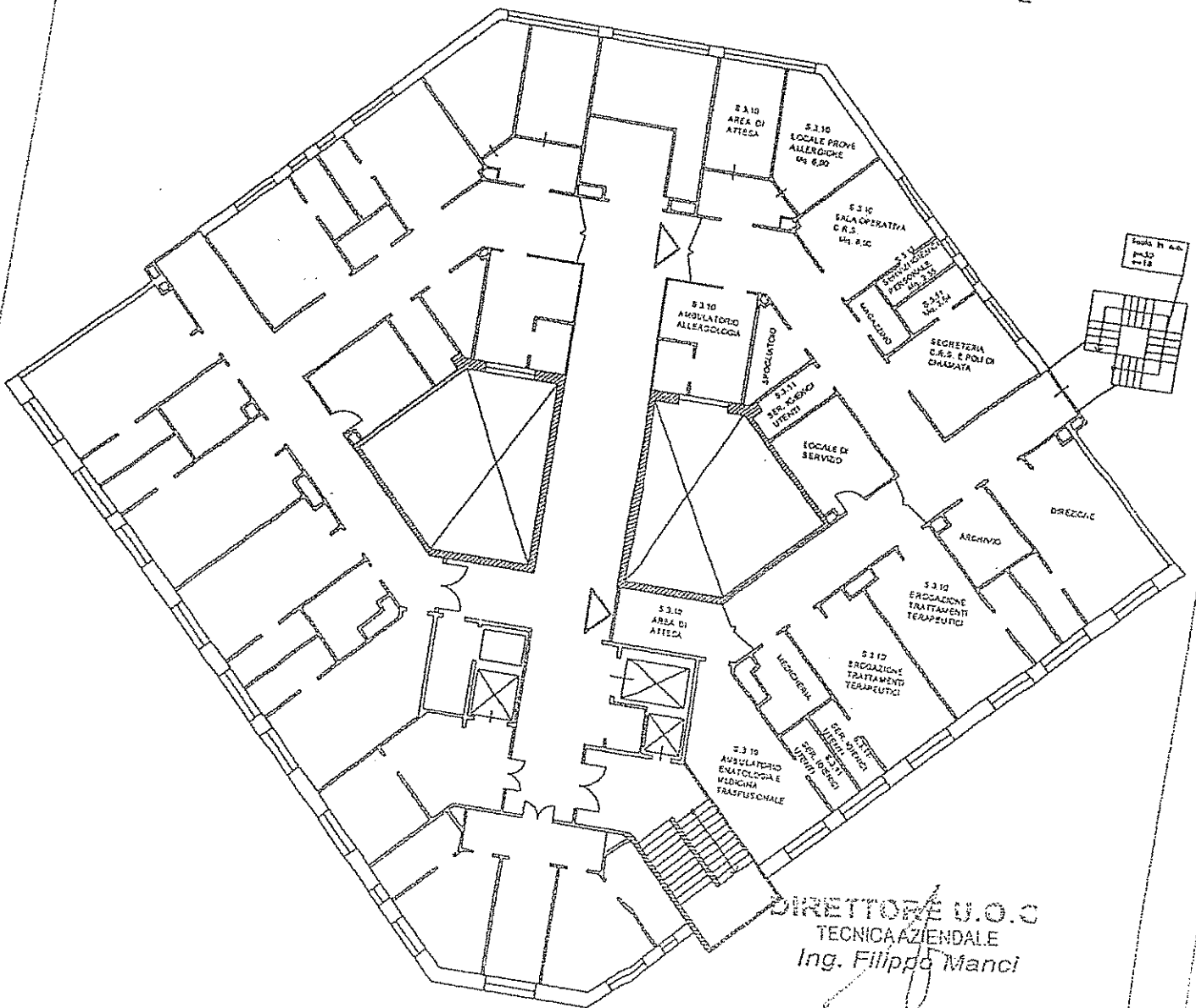

COPIA CONFORME
ALL'ORIGINALE

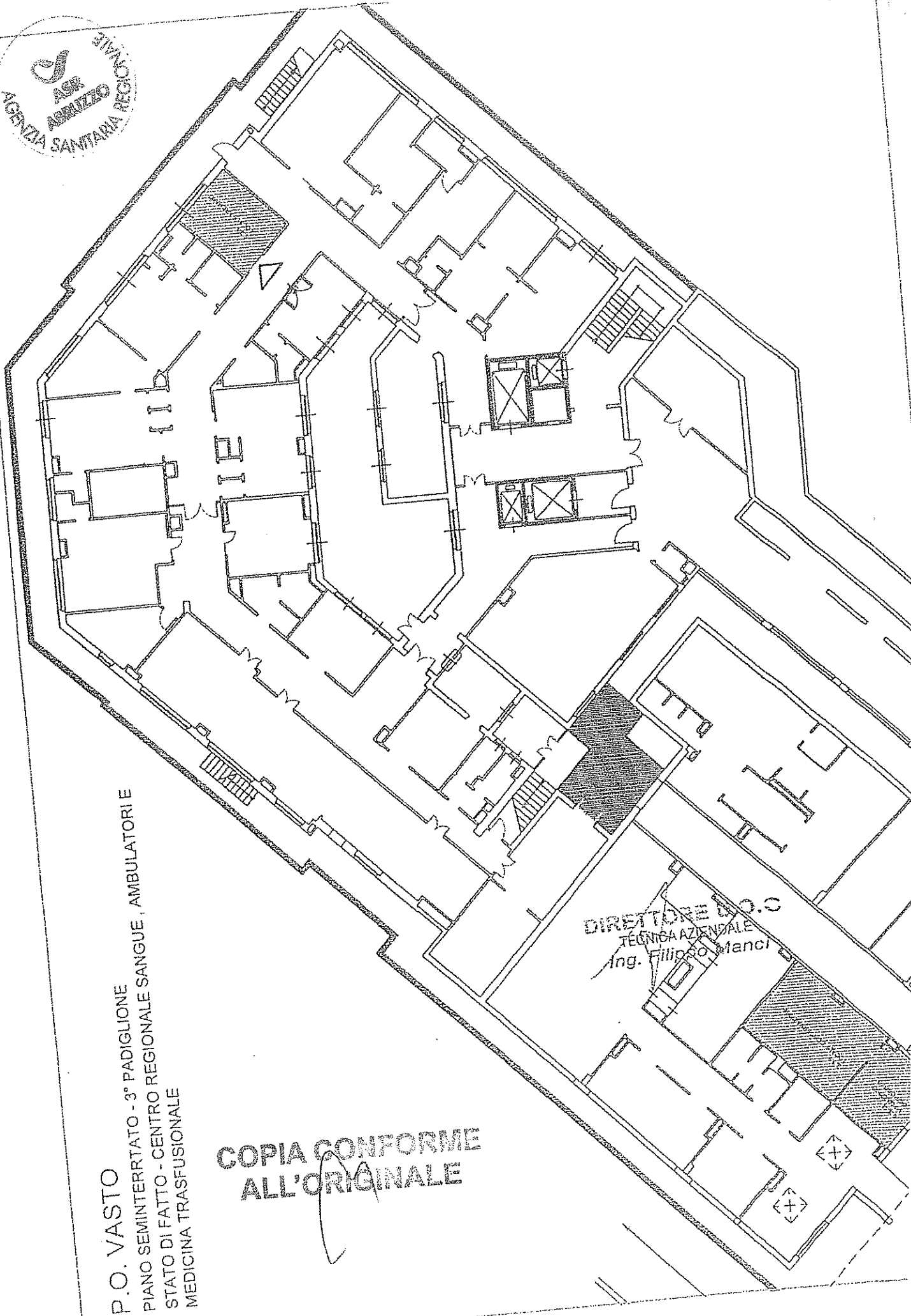

P.O. VASTO
PIANO SEMINTERRATO - 3° PADIGLIONE
STATO DI FATTO - CENTRO REGIONALE SANGUE, AMBULATORIE
MEDICINA TRASFUSIONALE

**COPIA CONFORME
ALL'ORIGINALE**

DIRETTORE D.O.C.
TECNICA AZIENDALE
Ing. Filippo Manca



SCHEMA INTERVENTO ADEGUAMENTO CENTRO RACCOLTA SANGUE
E SERVIZIO TRASFUSIONALE
LANCIANO

Descrizione intervento ai fini dell'adeguamento strutturale: il centro raccolta sangue e centro trasfusionale sono ubicati al piano rialzato, palazzina C, del Presidio Ospedaliero "Floraspe Renzetti" sito in via per Fossacesia, 1 nel Comune di Lanciano.

L'intervento di adeguamento strutturale ed impiantistico del servizio si possono riassumere in:

- demolizione e realizzazione di tramezzi per l'adeguamento e l'individuazione di alcuni locali;
- adeguamento di un bagno per utenti e un bagno per personale;
- realizzazione di raccordo parete-pavimento (sguscia) negli ambulatori e sala donazioni;
- verniciatura con smalto lavabile delle pareti negli ambulatori e sala donazioni fino all'altezza di 2,0 metri;
- adeguamento dell'impianto elettrico negli ambulatori e sala donazioni alla normativa CEI 64/8 sez.710,
- collocazione segnaletica specifica

DATI DI SINTESI INTERVENTO

Superficie netta	267 m ²
Tempi di realizzazione delle opere	80 gg
Costi per unità di superficie	€/m ² 374,00

**COPIA CONFORME
ALL'ORIGINALE**

**DIRETTORE U.S.P.
TECNICA AZIENDA
Ing. Filippo Manni**

SCHEDA INTERVENTO ADEGUAMENTO CENTRO RACCOLTA SANGUE E SERVIZIO TRASFUSIONALE LANCIANO			
QUADRO ECONOMICO			
A	Importo per le esecuzioni delle lavorazioni		
	Importo lavori a misura	€ 71.000,00	
	Oneri della sicurezza non soggetti e ribasso	€ 1.500,00	
	SOMMANO		€ 72.500,00
B	Somme a disposizione dell'Amministrazione		
1	Spese generali progettazione, D.L., collaudi ecc	€ 3.000,00	
2	Incentivazione art. 92 D.to L.vo n. 163/2006	€ 1.450,00	
9	Imprevisti	€ 5.278,69	
8	I.V.A. 22% su B1+B2+B3+B10	€ 17.771,31	
	In uno le somme a disposizione dell'Amm.ne	€ 27.500,00	€ 27.500,00
	IMPORTO COMPLESSIVO		€ 100.000,00



COPIA CONFORTARE
ALL'ORIGINALE

DIRETTORE
TECNICA AZIENDALE
Ing. Filippo Mancini



P.O. LANCIANO
PIANO RIALZATO
STATO DI FATTO - CENTRO RACCOLTA SANGUE
E CENTRO TRASFUSIONALE

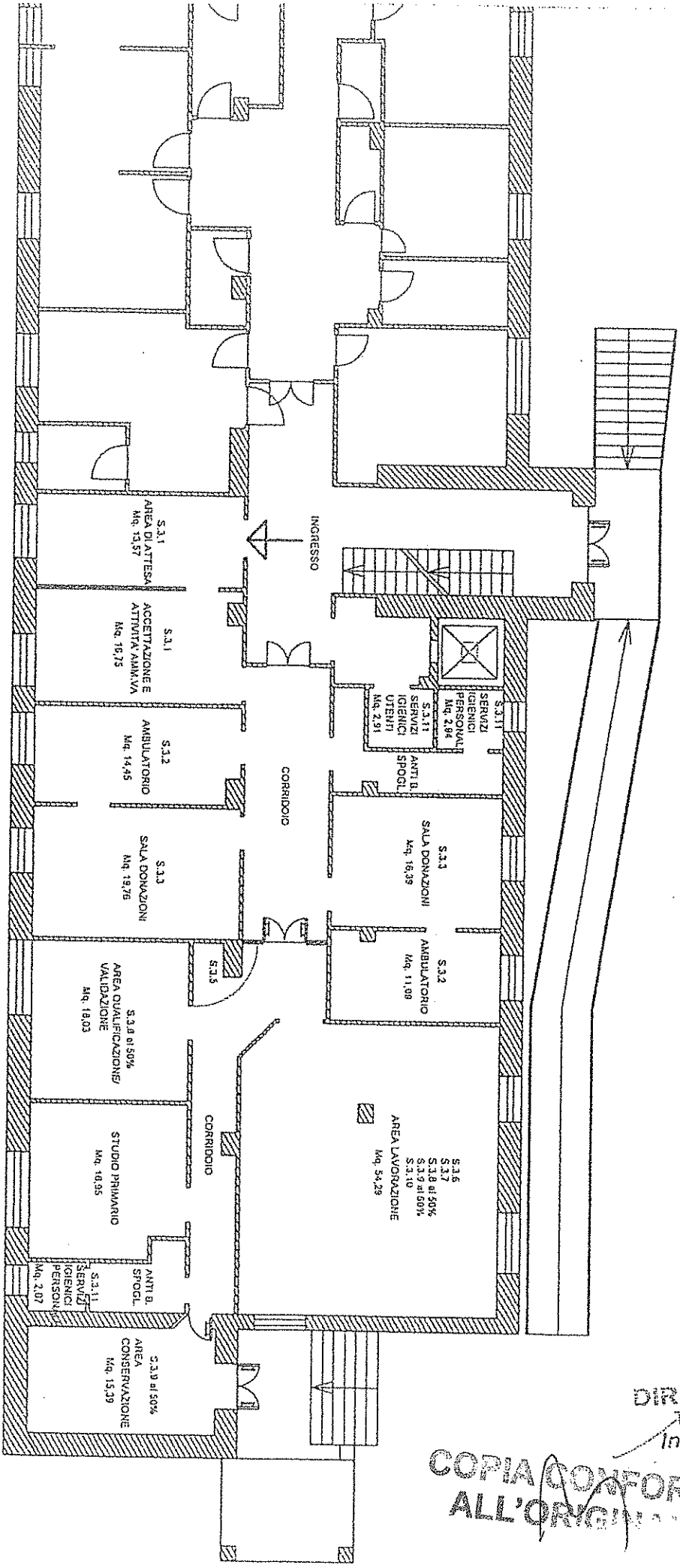

DIRETTORE
TECNICO AZIEND.
Ing. Filippo Mani

**COPIA CONFORME
ALL'ORIGINALE**



P.O. LANCIANO
PIANO SEMINTERRATO

STATO DI FATTO - CENTRO RACCOLTA SANGUE
E CENTRO TRASFUSIONALE

COPIA CONFORME
ALL'ORIGINALE

DIRETTORE
TECNICA AZIENDA
Ing. Filippo M. ...

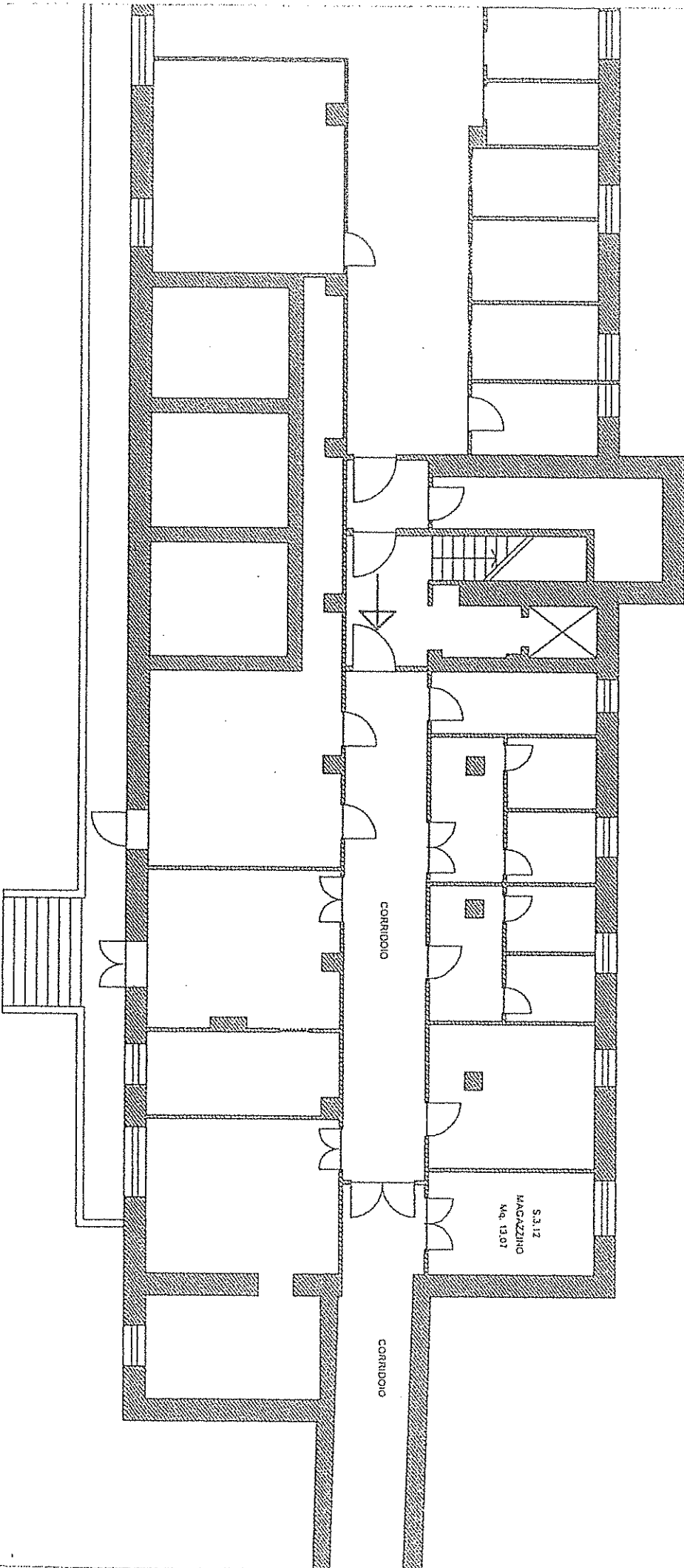



P.O. LANCIANO PIANO RIALZATO

PROGETTO DI ADEGUAMENTO - CENTRO RACCOLTA SANGUE E CENTRO TRASFUSIONALE

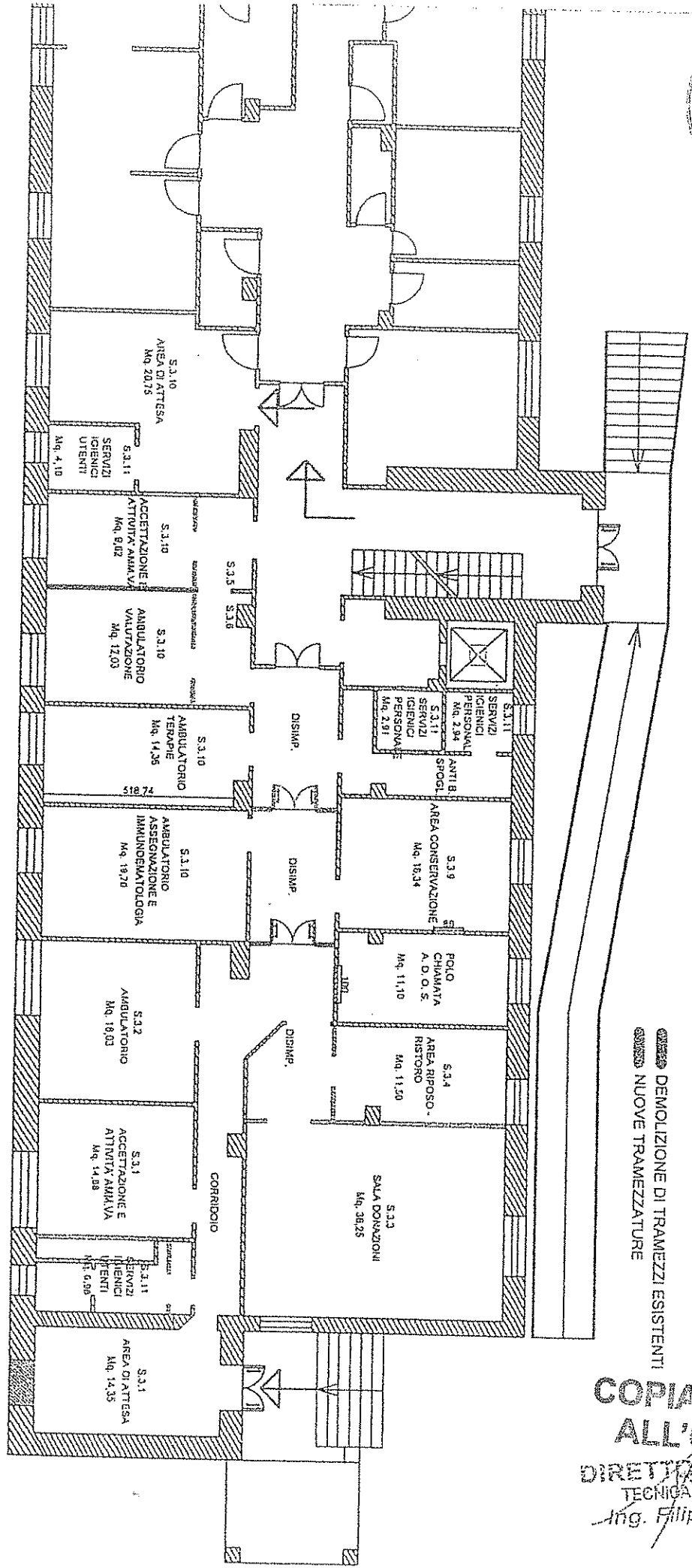

DEMOLIZIONE DI TRAMEZZI ESISTENTI
NUOVE TRAMEZZATURE

**COPIA CONFORME
ALL'ORIGINALE**
DIRETTORE U.O.C.
TECNICA AZIENDALE
Ing. Filippo Mancini



P.O. LANCIANO
PIANO SEMINTERRATO

**PROGETTO DI ADEGUAMENTO - CENTRO RACCOLTA SANGUE
E CENTRO TRASFUSIONALE**

 DEMOLIZIONE DI TRAMEZZI ESISTENTI
 NUOVE TRAMEZZATURE

DIRETTORE U.O.C.
TECNICA AZIENDALE
Ing. Filippo Mancini

**COPIA CONFORME
ALL'ORIGINALE**

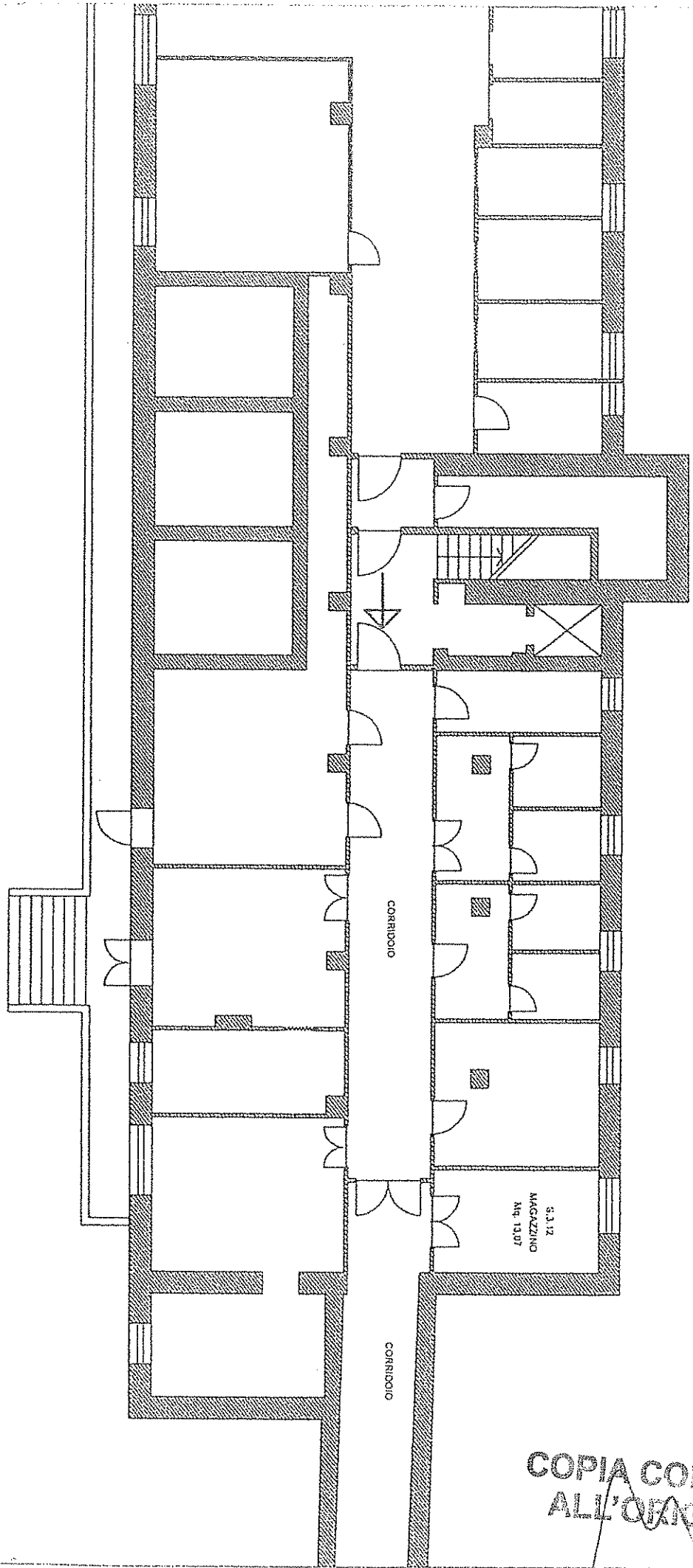

SCHEMA INTERVENTO ADEGUAMENTO CENTRO RACCOLTA SANGUE
E SERVIZIO TRASFUSIONALE
CHIETI

Descrizione intervento ai fini dell'adeguamento strutturale: il centro raccolta sangue e centro trasfusionale sono ubicati al 6° Livello, Corpo D, del Policlinico "SS. Annunziata" sito in via dei Vestini, nel Comune di Chieti.

Al 7° livello, sempre nello stesso corpo D, nei pressi dell'ingresso principale, si trova il locale conservazione emocomponenti.

L'intervento di adeguamento strutturale ed impiantistico del servizio si possono riassumere in:

- demolizione e realizzazione di tramezzi per l'adeguamento e l'individuazione di locali spogliatoio;
- realizzazione di raccordo parete-pavimento (sguscia) negli ambulatori e sala donazioni;
- tinteggiatura;
- Individuazione di un locale magazzino;

DATI DI SINTESI INTERVENTO

Superficie netta	600 m ²
Tempi di realizzazione delle opere	90 gg
Costi per unità di superficie	€/m ² 167,00



COPIA CONFORME
ALL'ORIGINALE



COPIA CONFORME
ALL'ORIGINALE

SPOGLIATOIO

TERRAZZO

TERRAZZO

P.O. CHIEMI - Piano 1 S - Sesto livello

STATO DI FATTO AL MOMENTO DEL SOPRALLUOGO

-  LOCALI SERVIZIO IMMUNOTRASFUSIONALE AZIENDALE
-  LOCALI SERVIZIO TRASFUSIONALE TERRITORIALE - CENTRO REGIONALE SANGUE
-  PARTI COMUNI

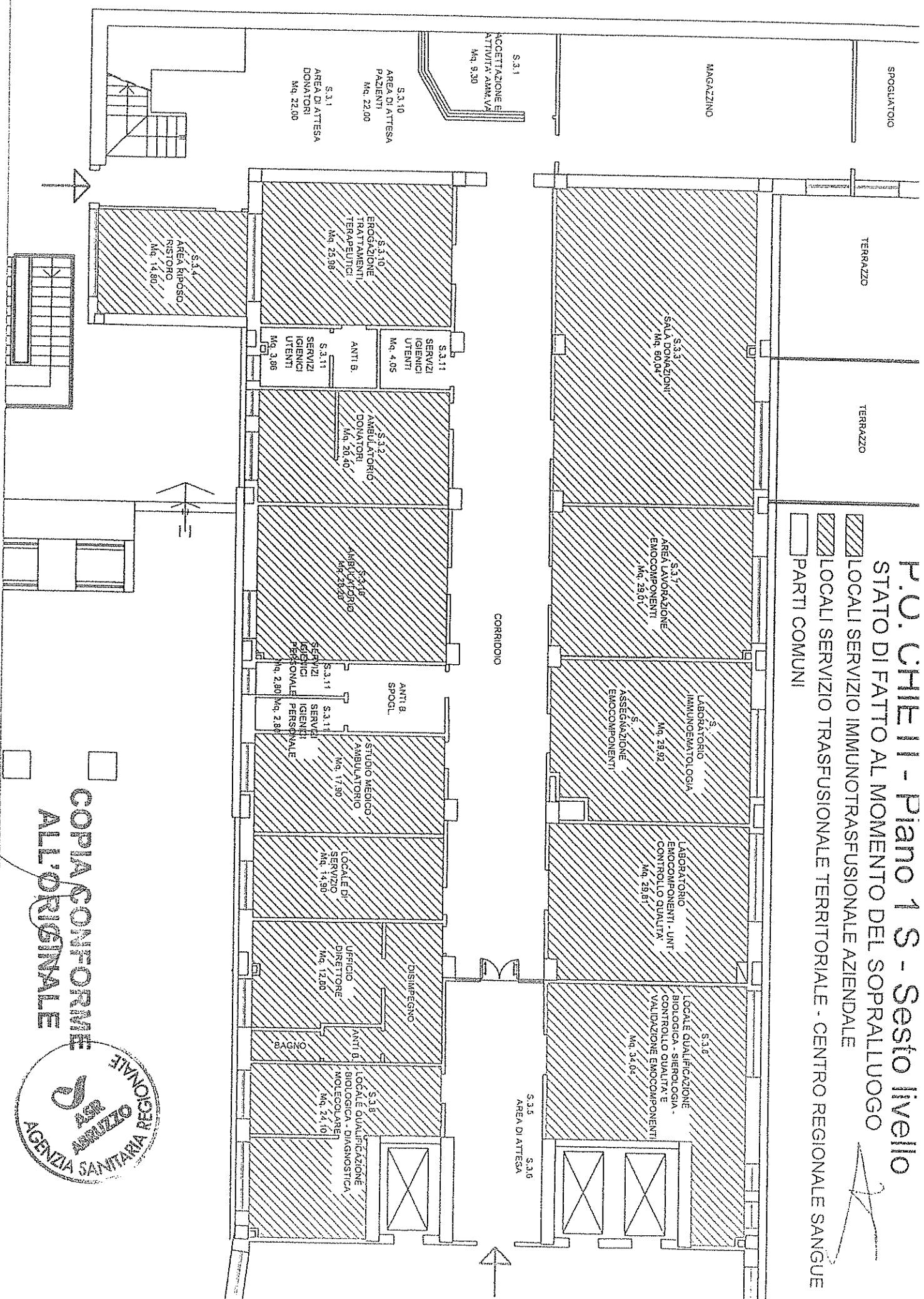

COPIA CONFORME ALL'ORIGINALE



COPIA CONFORME
ALL'ORIGINALE



F.U. CHIEMI - Piano terra - Settimo Livello
STATO DI FATTO AL MOMENTO DEL SOPRALLUOGO

SERVIZIO IMMUNOTRASFUSIONALE AZIENDALE
SERVIZIO TRASFUSIONALE TERRITORIALE - CENTRO REGIONALE SANGUE

□ PARTI COMUNI

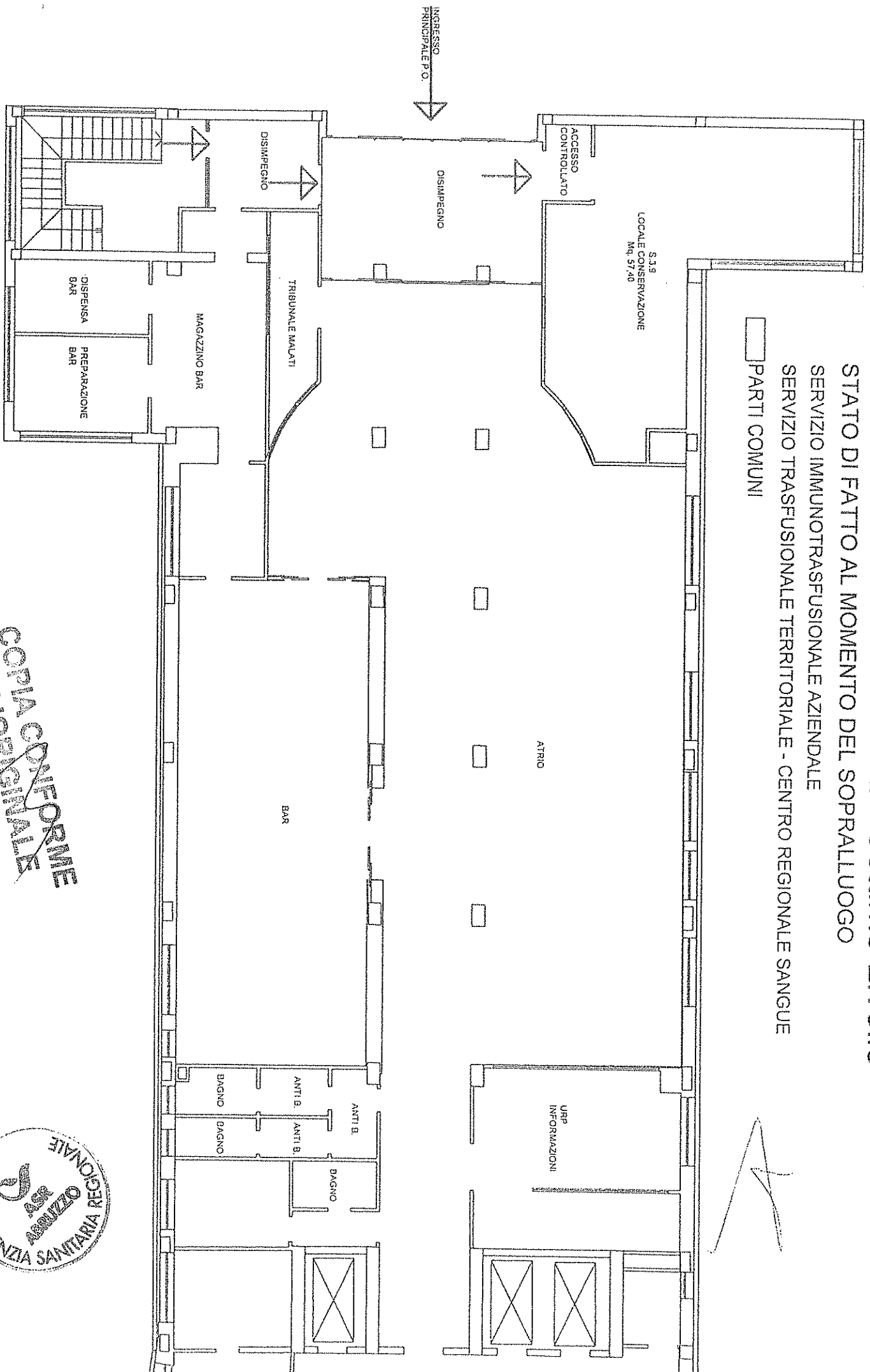

COPIA CONFORME ALL'ORIGINALE



COPIA CONFORME
ALL'ORIGINALE



COPIA CONFORME ALL'ORIGINALE

P.O. CHIETI - Piano 1 S - Sesto livello
PROGETTO DI ADEGUAMENTO
 LOCALI SERVIZIO IMMUNOTRASFUSIONALE AZIENDALE
 LOCALI SERVIZIO TRASFUSIONALE TERRITORIALE - CENTRO REGIONALE SANGUE
 PARTI COMUNI

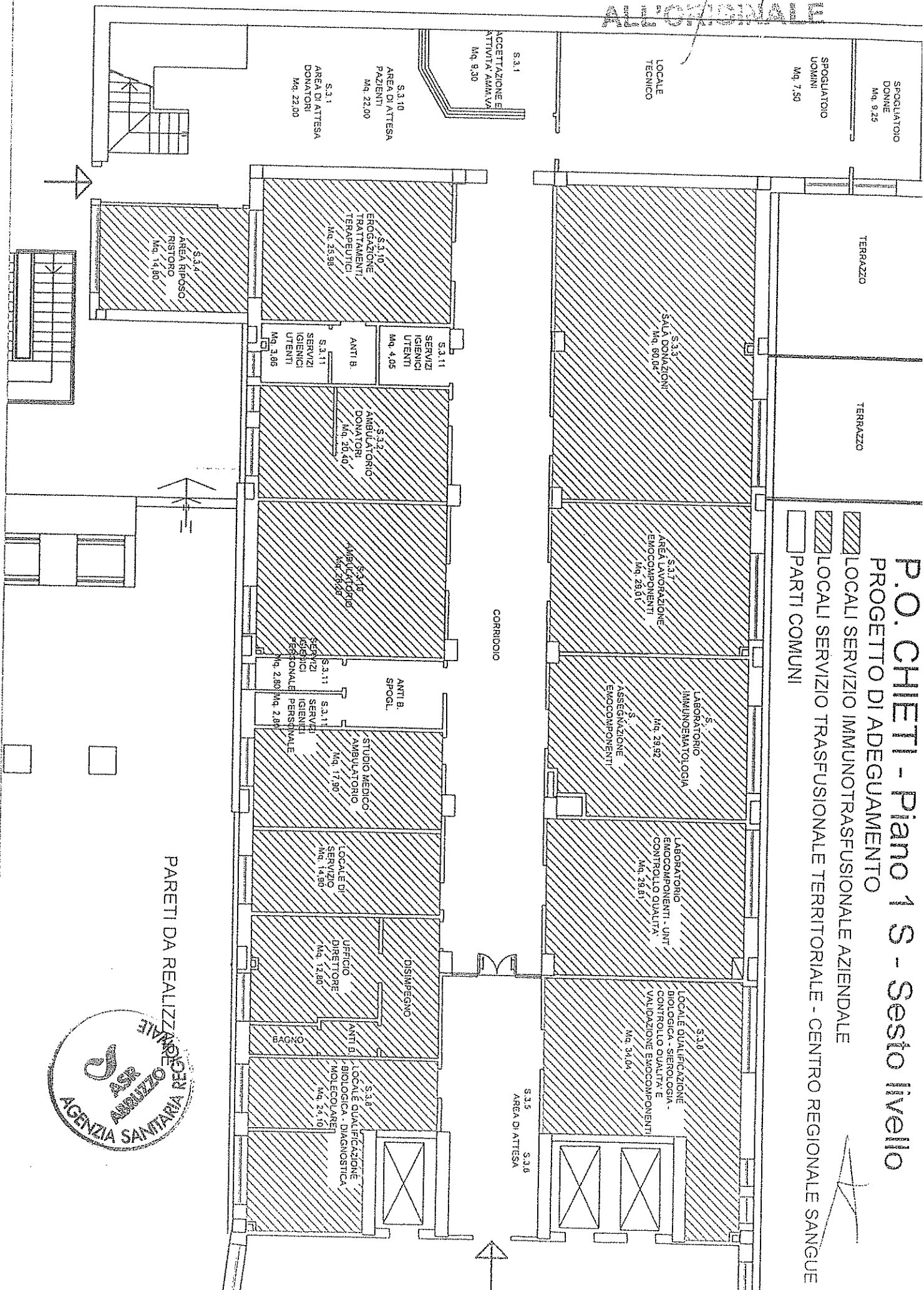

COPIA CONFORME
ALL'ORIGINALE



SCHEDA INTERVENTO ADEGUAMENTO CENTRO RACCOLTA SANGUE

CASOLI

Descrizione intervento ai fini dell'adeguamento strutturale: Il centro raccolta sangue è ubicato al piano Secondo del Presidio territoriale di Assistenza in via Aventino, nel Comune di Casoli.

L'intervento di adeguamento strutturale ed impiantistico del servizio si possono riassumere in:

- realizzazione di un deposito;
- realizzazione di aperture di accesso locali;
- realizzazione di raccordo parete-pavimento (sguscia) negli ambulatori da realizzare al piano primo;
- verniciatura con smalto lavabile delle pareti negli ambulatori da realizzare al piano primo fino all'altezza di 2,0 metri;
- adeguamento dell'impianto elettrico negli ambulatori da realizzare alla normativa CEI 64/8 sez.710;

DATI DI SINTESI INTERVENTO

Superficie netta	214 m ²
Tempi di realizzazione delle opere	40 gg
Costi per unità di superficie	€/m ² 257,00



COPIA CONFORME
ALL'ORIGINALE



COPIA CONFORME
ALL'ORIGINALE





COPIA CONFORME ALL'ORIGINALE

P.O. CASOLI

PIANO SECONDO

PROGETTO DI ADEGUAMENTO - CENTRO RACCOLTA SANGUE

DEMOLIZIONE DI TRAMEZZI ESISTENTI
NUOVE TRAMEZZATURE

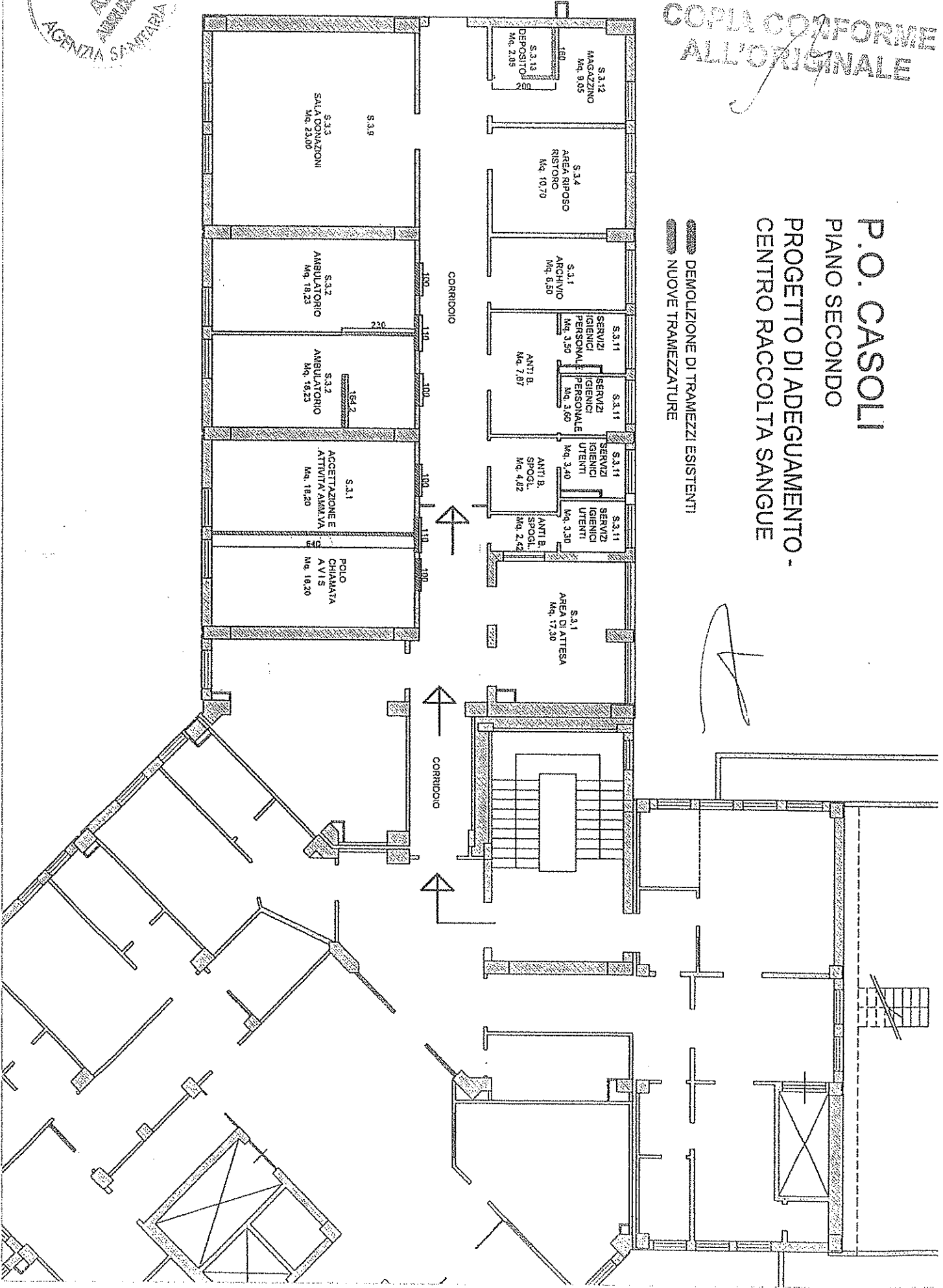

COPIA CONFORME
ALL'ORIGINALE





SCHEDA INTERVENTO ADEGUAMENTO CENTRO RACCOLTA SANGUE
CASOLI

Descrizione intervento ai fini dell'adeguamento strutturale: Il centro raccolta sangue è ubicato al piano Secondo del Presidio territoriale di Assistenza in via Aventino, nel Comune di Casoli.

L'intervento di adeguamento strutturale ed impiantistico del servizio si possono riassumere in:

- realizzazione di un deposito;
- realizzazione di aperture di accesso locali;
- adeguamento di un bagno per utenti in rispetto al D.M. n. 236;
- realizzazione di raccordo parete-pavimento (sguscia) negli ambulatori e sala donazioni al piano primo;
- verniciatura con smalto lavabile delle pareti negli ambulatori e sala donazioni al piano primo fino all'altezza di 2,0 metri;
- tinteggiatura di tutti i locali;
- adeguamento dell'impianto elettrico negli ambulatori e sala donazioni alla normativa CEI 64/8 sez.710;
- collocazione segnaletica specifica

DATI DI SINTESI INTERVENTO

Superficie netta	214 m ²
Tempi di realizzazione delle opere	40 gg
Costi per unità di superficie	€/m ² 257,00

COPIA CONFORME
ALL'ORIGINALE

DIRETTORE U.O.
TECNICA AZIENDALE
Ing. Filippo Mancì

SCHEDA INTERVENTO ADEGUAMENTO CENTRO RACCOLTA SANGUE

CASOLI

QUADRO ECONOMICO

A	Importo per le esecuzioni delle lavorazioni		
	Importo lavori a misura	€ 40.000,00	
	Oneri della sicurezza non soggetti e ribasso	€ 800,00	
	SOMMANO		€ 40.800,00
B	Somme a disposizione dell'Amministrazione		
1	Spese generali progettazione, D.L., collaudi ecc	€ 1.300,00	
2	Incentivazione art. 92 D.to L.vo n. 163/2006	€ 816,00	
3	Imprevisti	€ 2.313,12	
4	I.V.A. 22%	€ 9.770,89	
	In uno le somme a disposizione dell'Amm.ne	€ 14.200,01	€ 14.200,01
	IMPORTO COMPLESSIVO		€ 55.000,01

DIRETTORE U.S.A.
TECNICA AZIENDALE
Ing. Filippo Manca

COPIA CONFORME
ALL'ORIGINALE





P.O. CASOLI
PIANO SECONDO
PROGETTO DI ADEGUAMENTO -
CENTRO RACCOLTA SANGUE

DEMOLIZIONE DI TRAMEZZI ESISTENTI
 NUOVE TRAMEZZATURE

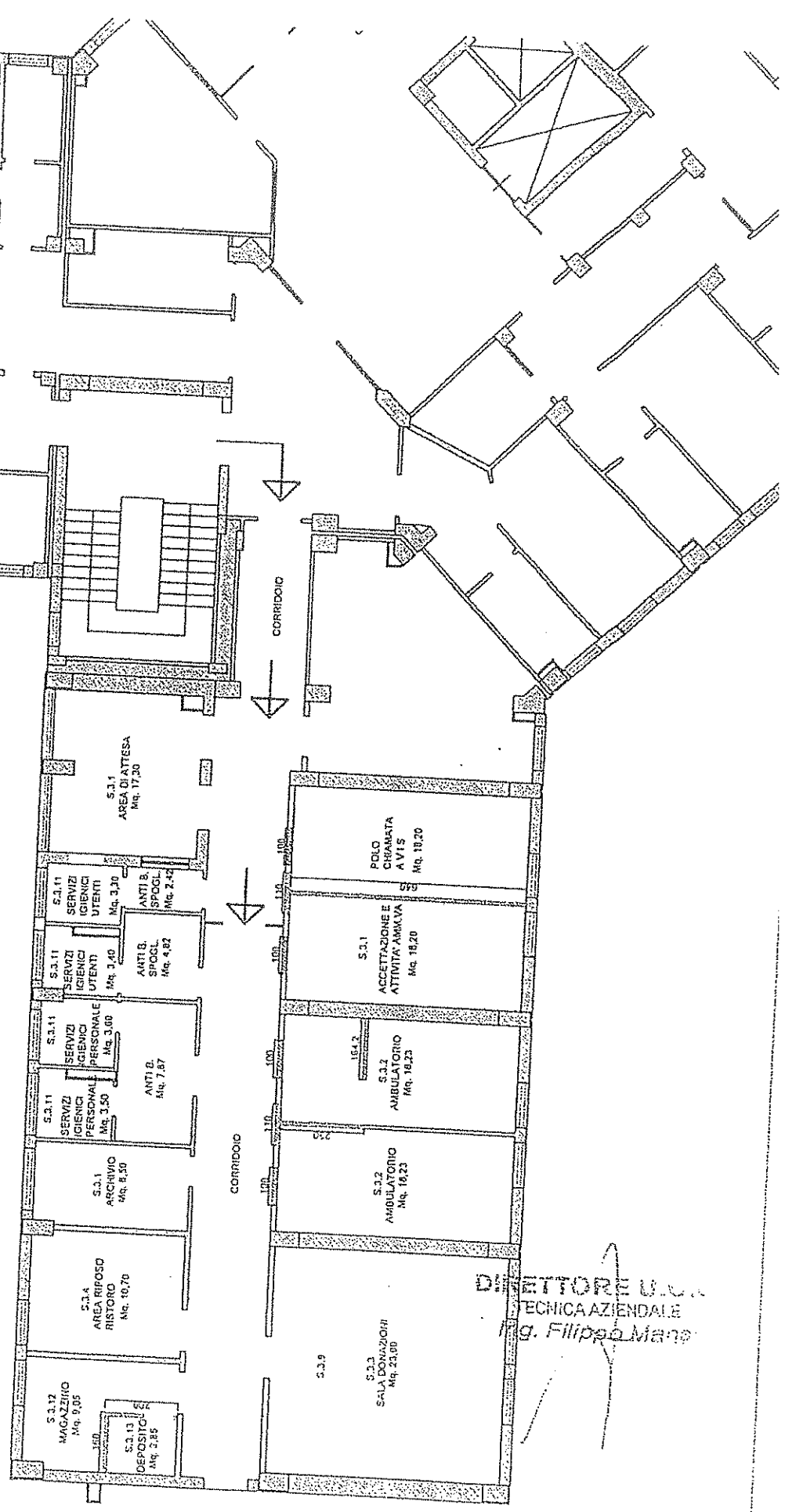

DIRETTORE U.O.C. TECNICA AZIENDALE
 Ing. Filippo Manes

COPIA CONFORME ALL'ORIGINE

P.O. CASOLI
 PIANO SECONDO
 STATO DI FATTO - CENTRO RACCOLTA SANGUE

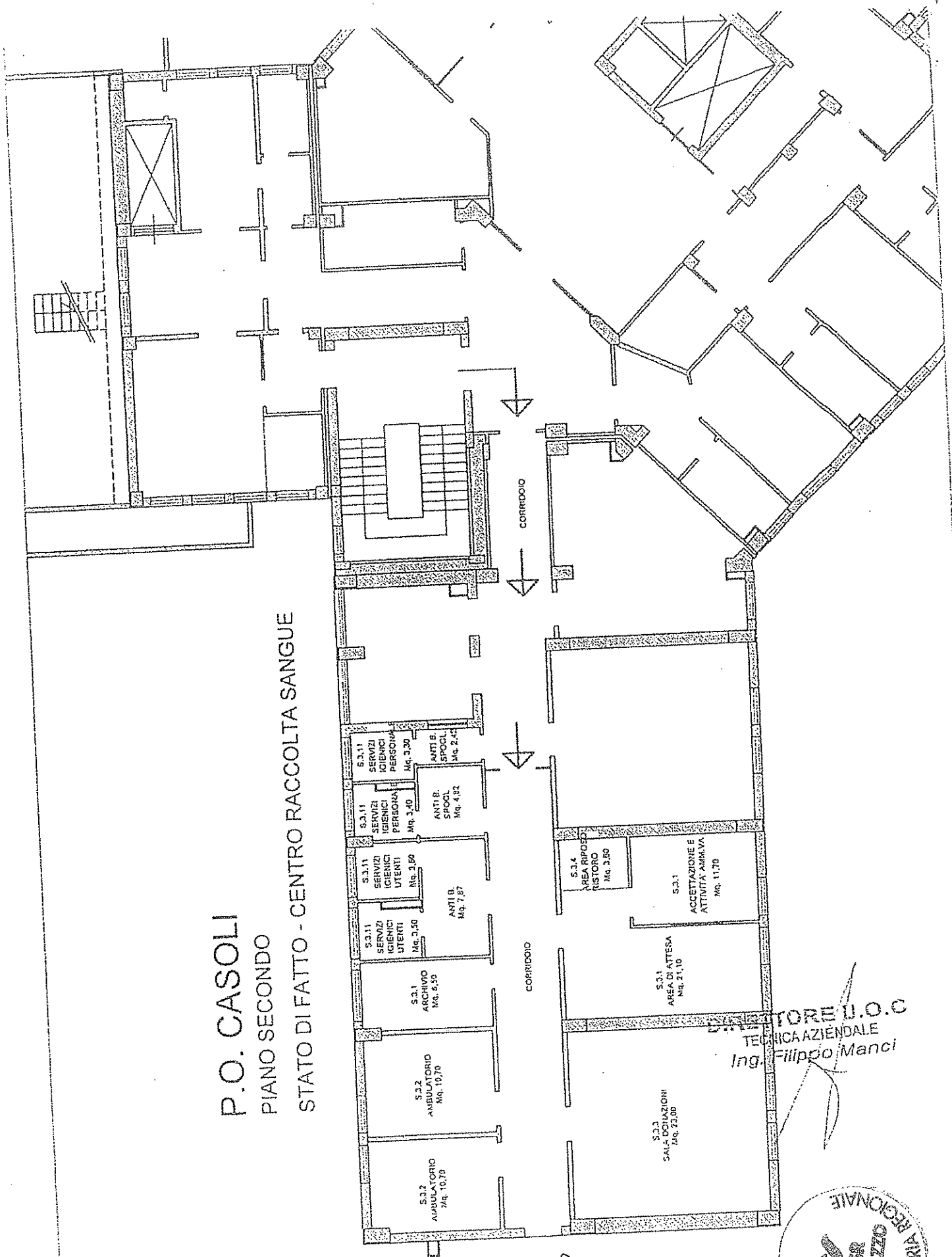

PROGETTORE U.O.C
 TECNICA AZIENDALE
 Ing. Filippo Mancini



COPIA CONFORME
 ALL'ORIGINALE



SCHEDA INTERVENTO ADEGUAMENTO CENTRO RACCOLTA SANGUE

GUARDIAGRELE

Descrizione intervento ai fini dell'adeguamento strutturale: Il centro raccolta sangue è ubicato al piano rialzato del Presidio Ospedaliero "SS. Immacolata" sito in via Anello, nel Comune di Guardiagrele.

L'intervento di adeguamento strutturale ed impiantistico del servizio si possono riassumere in:

- demolizione e realizzazione di tramezzi per l'adeguamento e l'individuazione di alcuni locali;
- realizzazione di raccordo parete-pavimento (sguscia) negli ambulatori e sala donazioni;
- verniciatura con smalto lavabile delle pareti negli ambulatori e sala donazioni fino all'altezza di 2,0 metri;
- climatizzazione dei locali;
- adeguamento dell'impianto elettrico negli ambulatori e sala donazioni alla normativa CEI 64/8 sez.710,
- collocazione segnaletica specifica

DATI DI SINTESI INTERVENTO

Superficie netta	144 m ²
Tempi di realizzazione delle opere	90 gg
Costi per unità di superficie	€/m ² 590,00

COPIA CONFORME
ALL'ORIGINALE

DIRETTORE U.A.A.
TECNICA AZIENDALE
Ing. Filippo Mancò

SCHEDA INTERVENTO ADEGUAMENTO CENTRO RACCOLTA SANGUE
GUARDIAGRELE

QUADRO ECONOMICO

A	Importo per le esecuzioni delle lavorazioni		
	Importo lavori a misura	€ 60.000,00	
	Oneri della sicurezza non soggetti e ribasso	€ 1.500,00	
	SOMMANO		€ 61.500,00
B	Somme a disposizione dell'Amministrazione		
7	Spese generali progettazione, D.L., collaudi ecc	€ 2.500,00	
2	Incentivazione art. 92 D.to L.vo n. 163/2006	€ 1.230,00	
9	Imprevisti	€ 4.663,94	
8	I.V.A. 22% su B1+B2+B3+B10	€ 15.106,07	
	In uno le somme a disposizione dell'Amm.ne	€ 23.500,01	€ 23.500,01
	IMPORTO COMPLESSIVO		€ 85.000,01

COPIA CONTROLATA
ALL'ORIGINALE

DIRETTORE U.C.A.
TECNICA AZIENDALE
Ing. Filippo Mancini



P.O. GUARDIAGRELE PIANO RIALZATO

STATO DI FATTO - CENTRO RACCOLTA SANGUE AL MOMENTO DEL SOPRALLUOGO

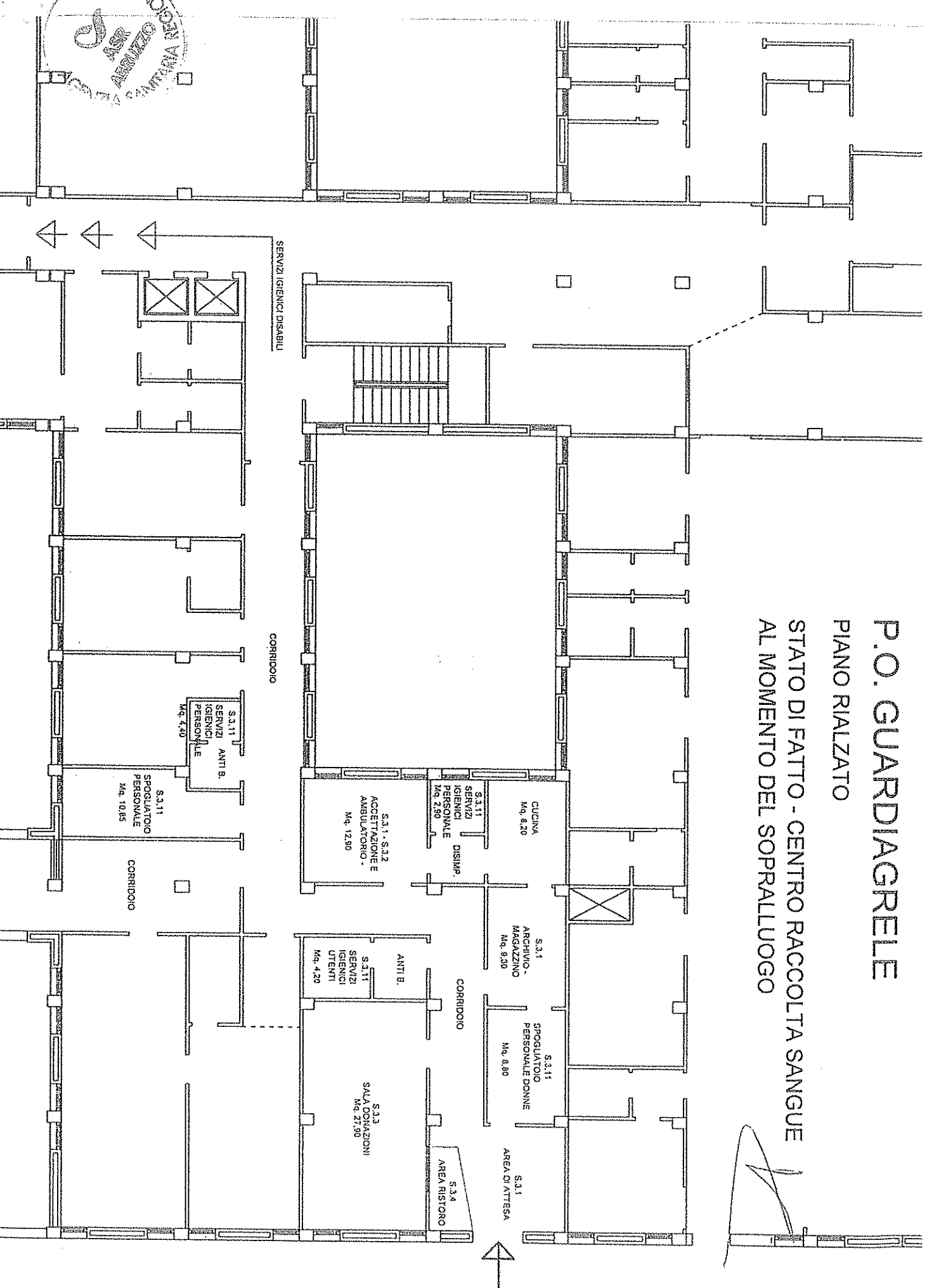
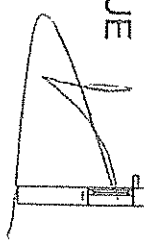

COPIA CONFORME
ALL'ORIGINALE

COPIA CONFORME
ALL'ORIGINALE



P.O. GUARDIAGRELE

PIANO RIALZATO

PROGETTO DI ADEGUAMENTO - CENTRO RACCOLTA SANGUE

DEMOLIZIONE DI TRAMEZZI ESISTENTI
 NUOVE TRAMEZZATURE

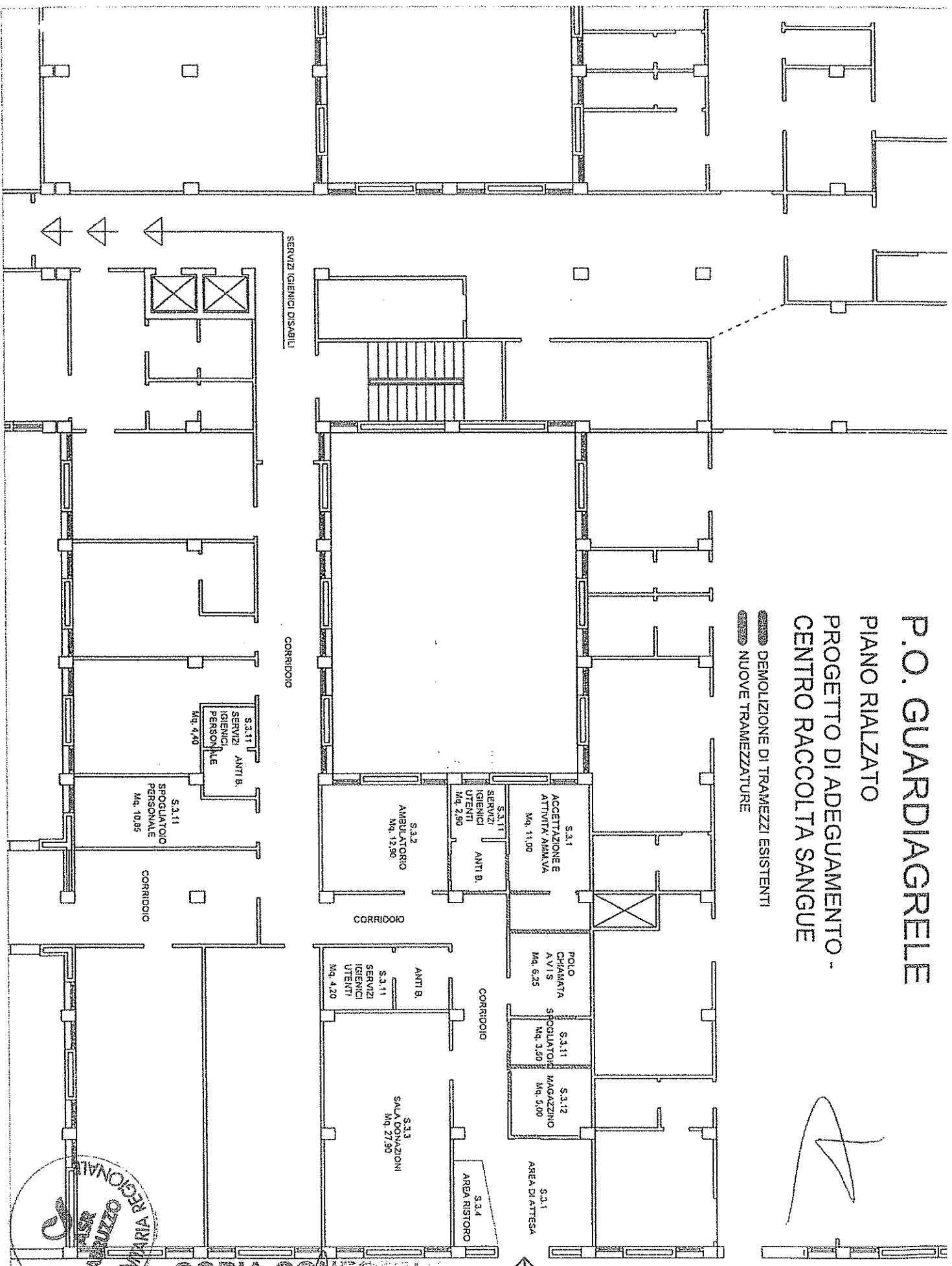

COPIA CONFORME
 ALL'ORIGINALE



COPIA CONFORME
ALL'ORIGINALE



P.O. GUARDIAGRELE
PIANO RIALZATO
STATO DI FATTO - CENTRO RACCOLTA SANGUE

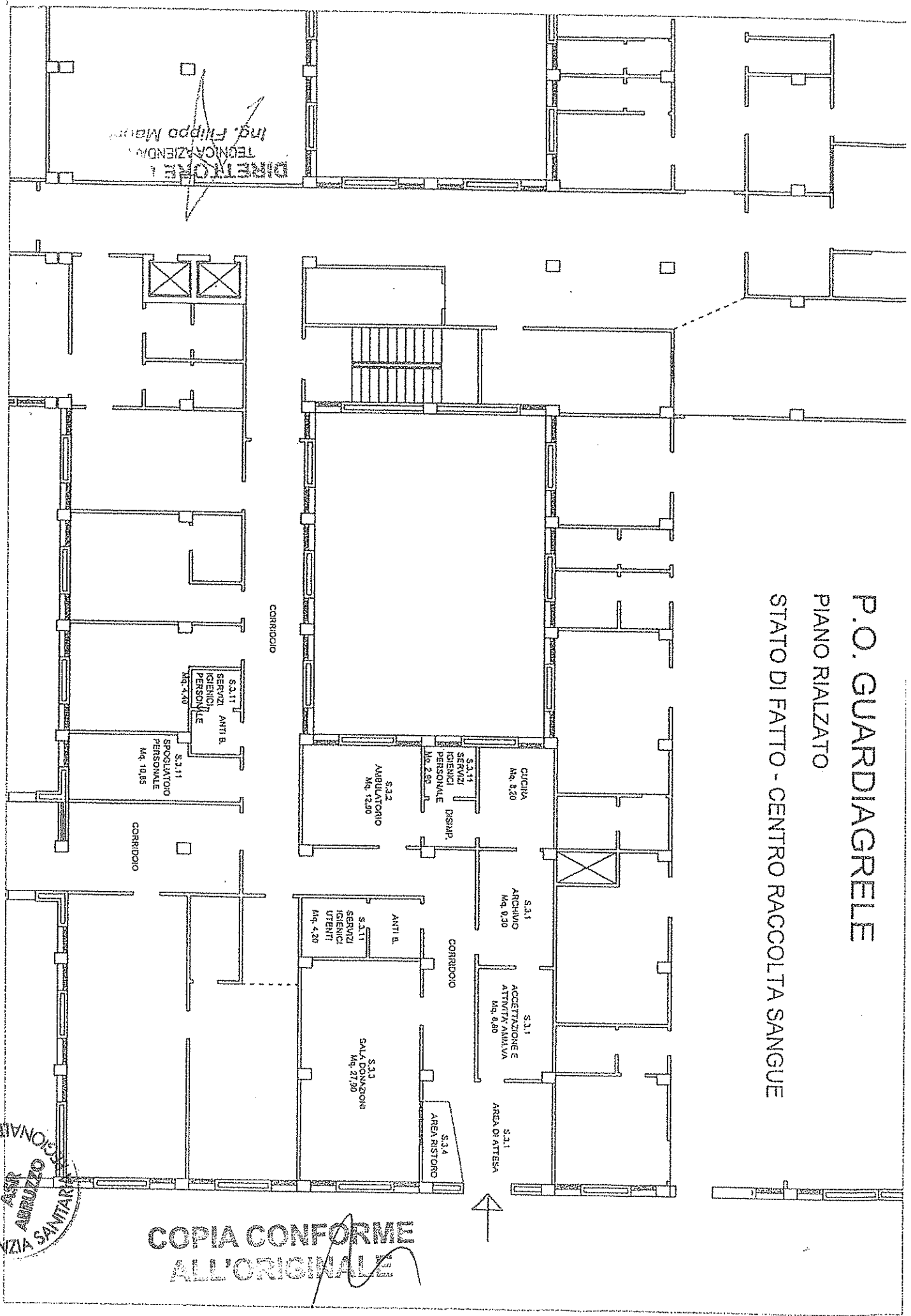

ING. FILIPPO MARINO
TECNICA AZIENDALE

COPIA CONFORME
ALL'ORIGINALE



P.O. GUARDIAGRELE

PIANO RIALZATO

PROGETTO DI ADEGUAMENTO - CENTRO RACCOLTA SANGUE

DEMOLIZIONE DI TRAMEZZI ESISTENTI
NUOVE TRAMEZZATURE

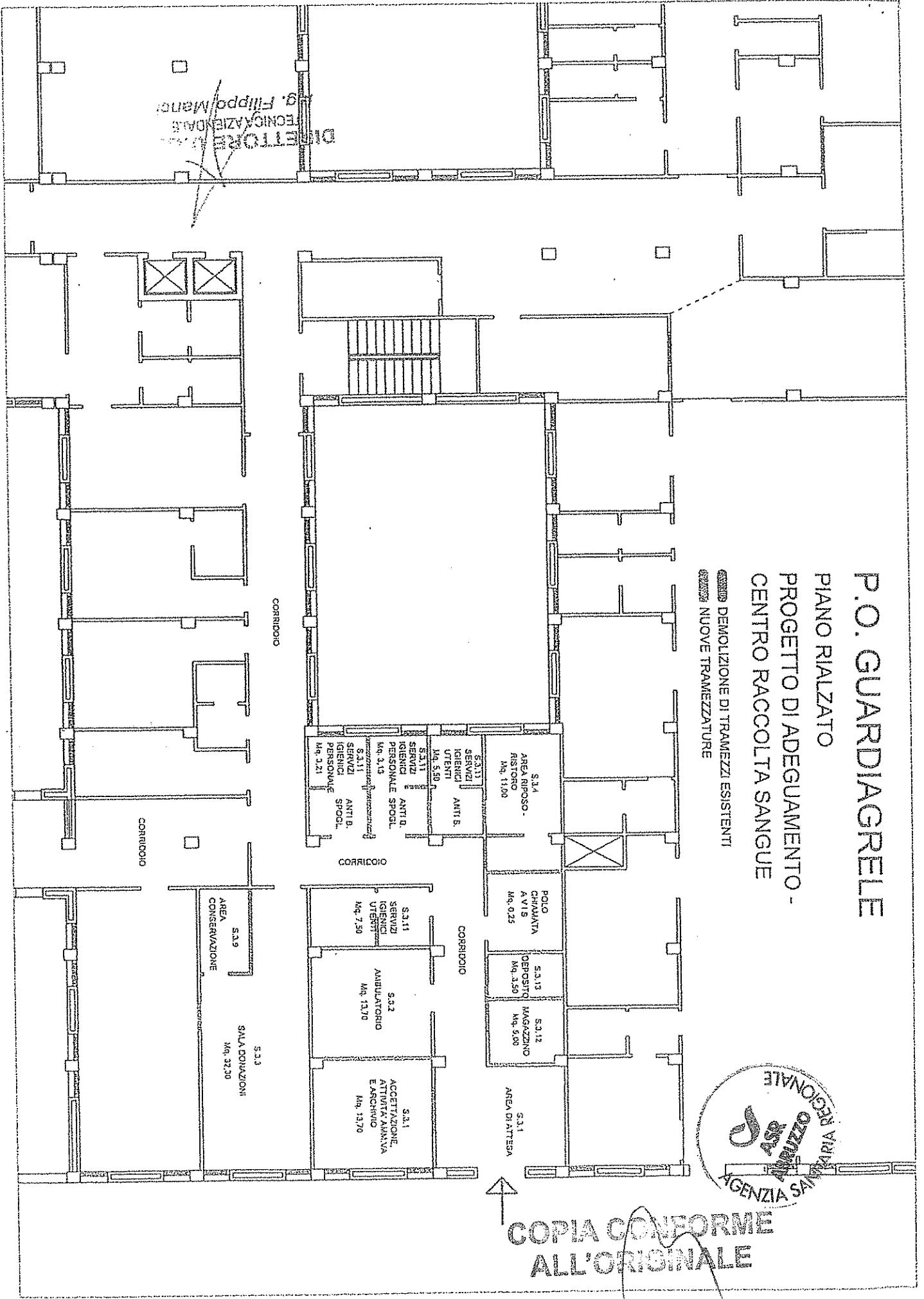

COPIA CONFORME
ALL'ORIGINALE

SCHEDA INTERVENTO ADEGUAMENTO CENTRO RACCOLTA SANGUE
ORTONA

Descrizione intervento ai fini dell'adeguamento strutturale: Il centro raccolta sangue attualmente è ubicato al piano Secondo del Presidio Ospedaliero "Gaetano Bernabeo" sito in C.da Santa Liberata nel Comune di Ortona.

L'intervento di adeguamento strutturale e impiantistico del servizio si può riassumere in:

- Demolizioni e realizzazione di tramezzi;
- tinteggiatura di tutti i locali;

DATI DI SINTESI INTERVENTO

Superficie netta	133 m ²
Tempi di realizzazione delle opere	50 gg
Costi per unità di superficie	€/m ² 1391,00

COPIA CONFORME
ALL'ORIGINALE

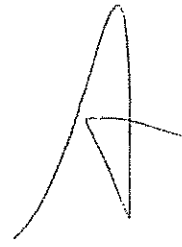
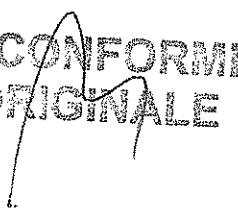

COPIA CONFIRMATA
ALL'ORIGINALE



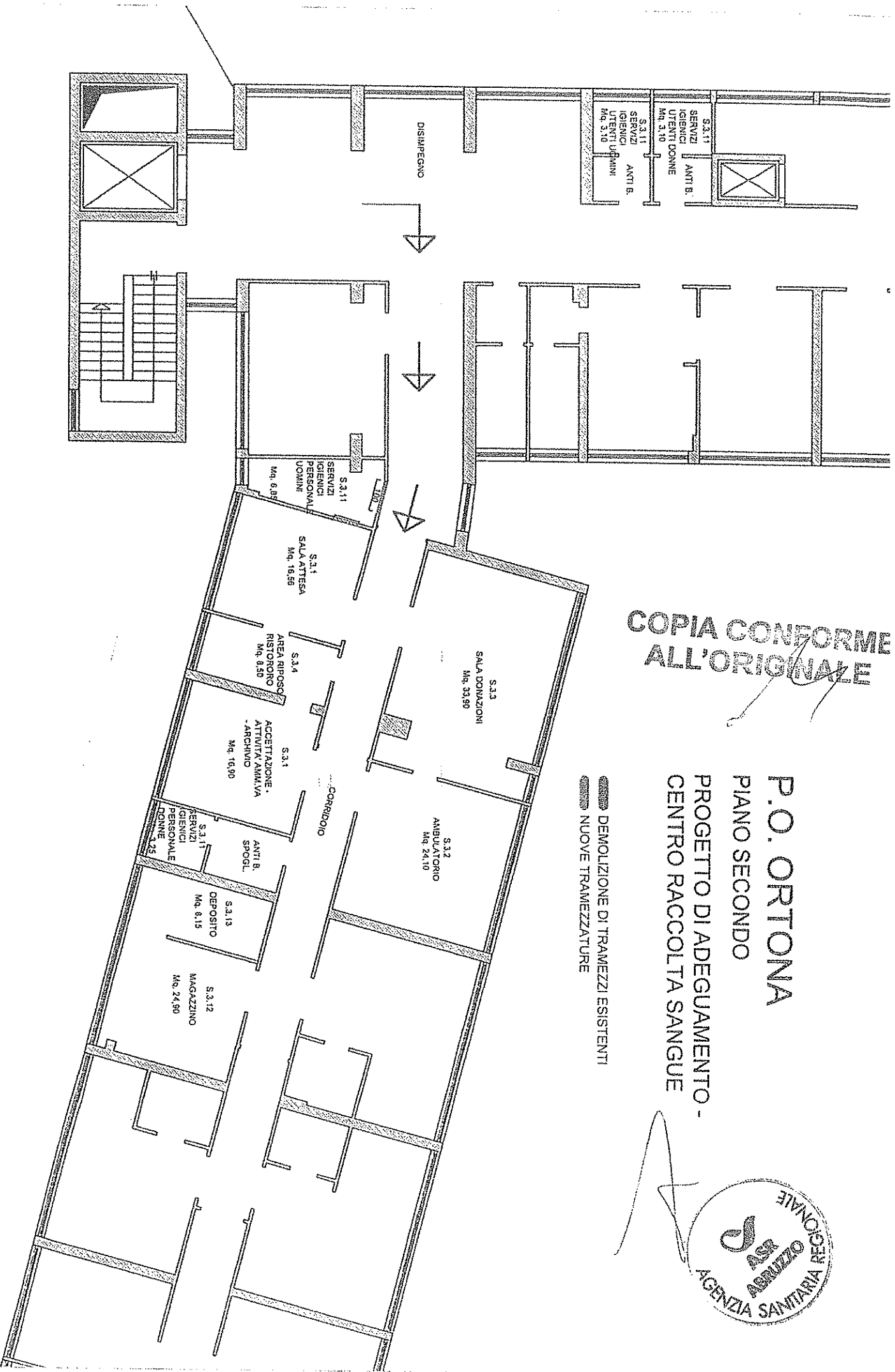

COPIA CONFORME ALL'ORIGINALE

P.O. ORTONA
PIANO SECONDO
PROGETTO DI ADEGUAMENTO -
CENTRO RACCOLTA SANGUE

DEMOLIZIONE DI TRAMEZZI ESISTENTI
 NUOVE TRAMEZZATURE



COPIA CONFORME
ALL'ORIGINALE





SCHEDA INTERVENTO ADEGUAMENTO CENTRO RACCOLTA SANGUE

ORTONA

Descrizione intervento ai fini dell'adeguamento strutturale: Il centro raccolta sangue attualmente è ubicato al piano Secondo del Presidio Ospedaliero "Gaetano Bernabeo" sito in C.da Santa Liberata nel Comune di Ortona.

L'intervento prevede il trasferimento del servizio al piano quarto dello stesso ospedale con adeguamento strutturale ed impiantistico che si possono riassumere in:

- Demolizioni e realizzazione di tramezzi per l'individuazione di nuovi locali;
- adeguamento di un bagno per utenti in rispetto al D.M. n. 236;
- riqualificazione dei bagni esistenti;
- rivestimenti lavabili e disinfettabili in PVC negli ambulatori e sala donazioni fino all'altezza di 2,0 metri;
- tinteggiatura di tutti i locali;
- climatizzazione dei locali;
- adeguamento dell'impianto elettrico negli ambulatori e sala donazioni alla normativa CEI 64/8 sez.710, ed adeguamento dell'impianto di illuminazione;
- collocazione segnaletica specifica.

DATI DI SINTESI INTERVENTO

Superficie netta	133 m ²
Tempi di realizzazione delle opere	150 gg
Costi per unità di superficie	€/m ² 1391,00

DIRETTORE U.O.C.
TECNICA AZIENDALE
Ing. Filippo Mancini

**COPIA CONFORME
ALL'ORIGINALE**

SCHEDA INTERVENTO ADEGUAMENTO CENTRO RACCOLTA SANGUE
ORTONA

QUADRO ECONOMICO

A	Importo per le esecuzioni delle lavorazioni		
	Importo lavori a misura	€ 140.000,00	
	Oneri della sicurezza non soggetti e ribasso	€ 3.000,00	
	SOMMANO		€ 143.000,00
B	Somme a disposizione dell'Amministrazione		
1	Spese generali progettazione, D.L., collaudi ecc	€ 3.200,00	
2	Incentivazione art. 92 D.to L.vo n. 163/2006	€ 2.860,00	
3	Imprevisti	€ 3.095,08	
4	I.V.A. 22%	€ 32.844,92	
	In uno le somme a disposizione dell'Amm.ne	€ 42.000,00	€ 42.000,00
	IMPORTO COMPLESSIVO		€ 185.000,00

COPIA CONFORME
ALL'ORIGINALE

DIRETTORE U.O.C.
TECNICA AZIENDALE
Ing. Filippo Mancini



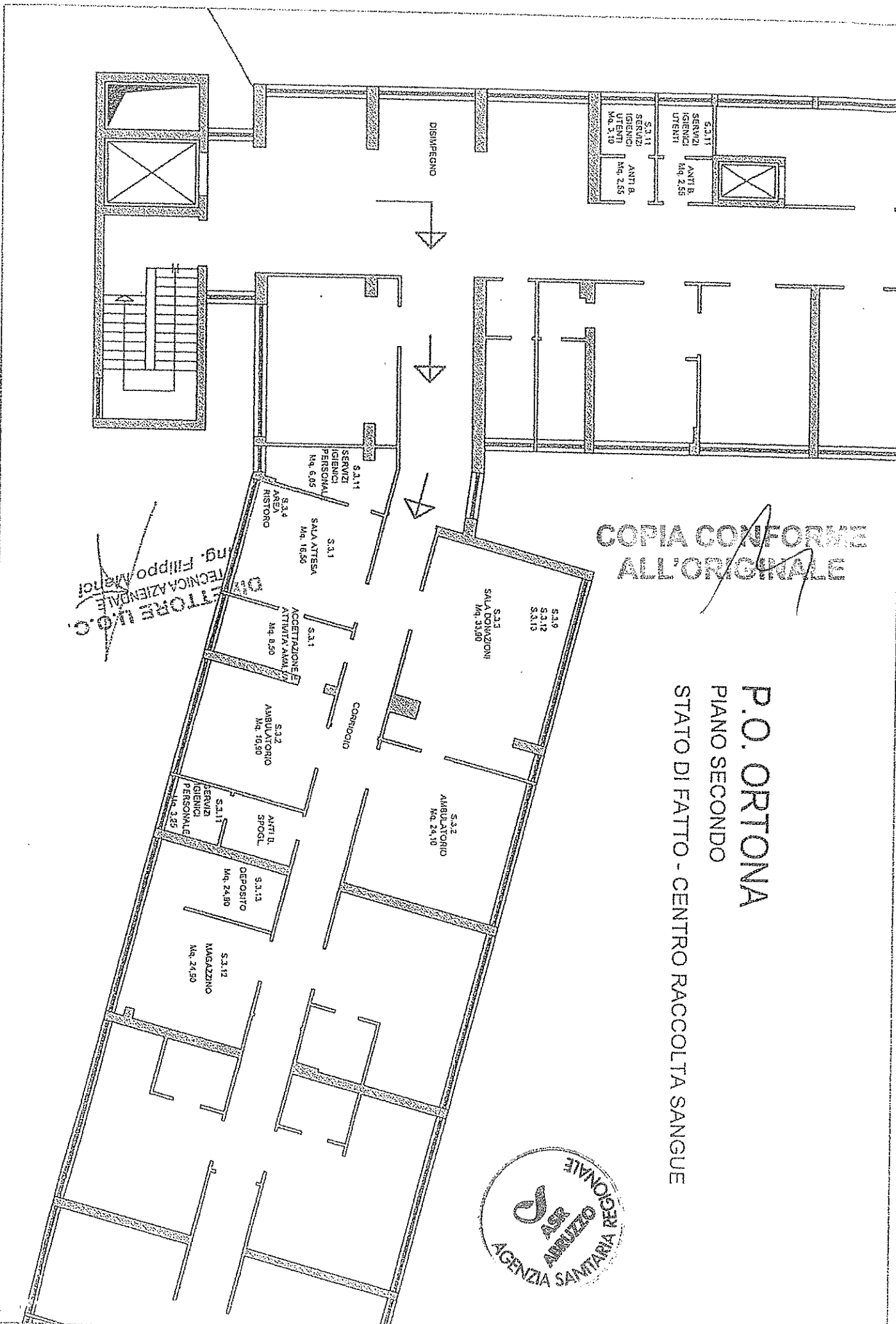

COPIA CONFORME ALL'ORIGINALE

P.O. ORTONA
 PIANO SECONDO
 STATO DI FATTO - CENTRO RACCOLTA SANGUE

ING. FILIPPO MANCI
 DIRETTORE U.O.C.
 TECNICA AZIENDALE



DIRETTORE U.O.C.
 TECNICA AZIENDALE
 Ing. Filippo Manzi

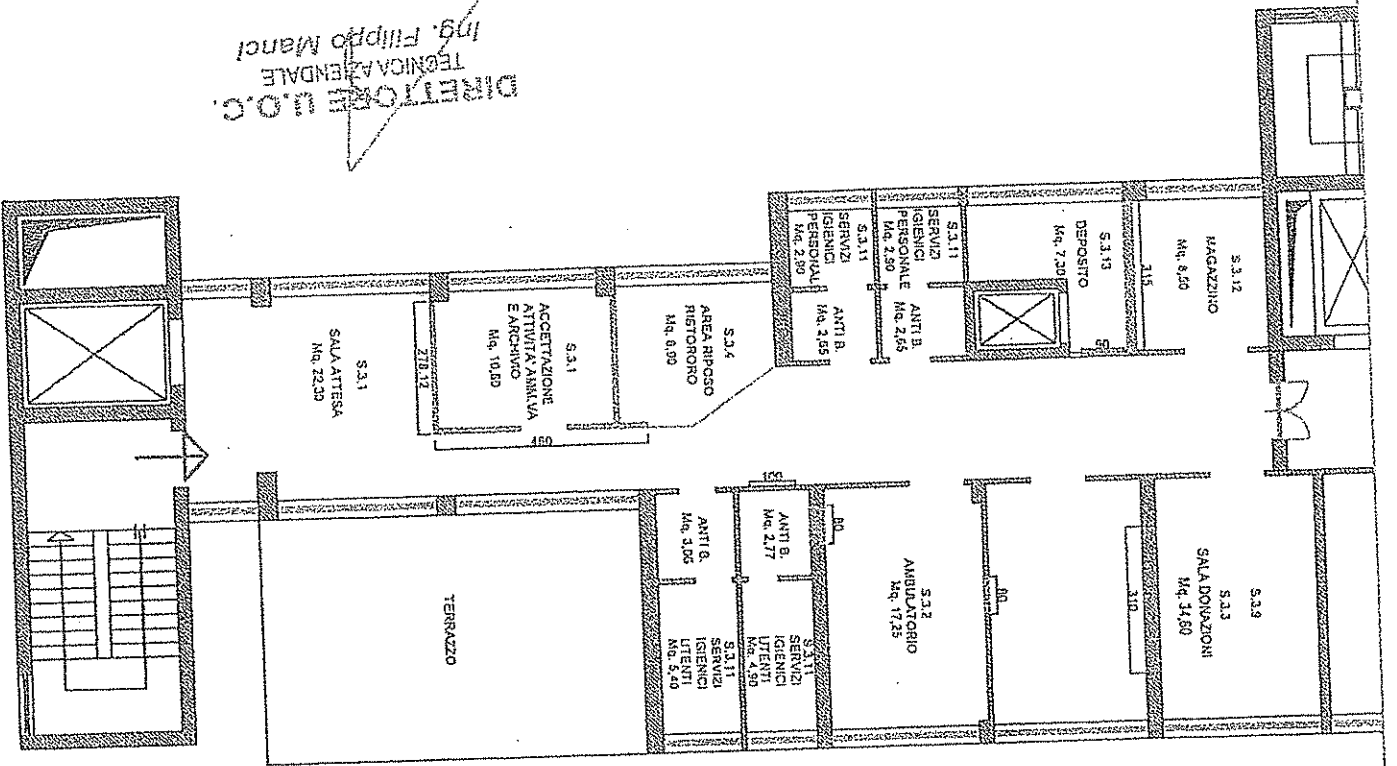

P.O. ORTONA
 PIANO QUARTO
 PROGETTO DI ADEGUAMENTO -
 CENTRO RACCOLTA SANGUE

DEMOLIZIONE DI TRAMEZZI ESISTENTI
 NUOVE TRAMEZZATURE

COPIA CONFORME
 ALL'ORIGINALE



SCHEDA INTERVENTO ADEGUAMENTO CENTRO RACCOLTA SANGUE

ATESSA

Descrizione intervento ai fini dell'adeguamento strutturale: Il centro raccolta sangue è ubicato al piano Terra del Presidio Ospedaliero "San Camillo DE Lellis" sito in via Antonio Gramsci, nel Comune di Atesa.

L'intervento di adeguamento strutturale ed impiantistico del servizio si possono riassumere in:

- demolizione e realizzazione di tramezzi per l'adeguamento di alcuni locali;
- realizzazione di raccordo parete-pavimento (sguscia) negli ambulatori da realizzare;
- verniciatura con smalto lavabile delle pareti negli ambulatori da realizzare fino all'altezza di 2,0 metri;
- adeguamento dell'impianto elettrico negli ambulatori da realizzare alla normativa CEI 64/8 sez.710,

DATI DI SINTESI INTERVENTO

Superficie netta	178 m ²
Tempi di realizzazione delle opere	50 gg
Costi per unità di superficie	€/m ² 421,00

COPIA CONFORME
ALL'ORIGINALE



A

COPIA CONFORME
ALL'ORIGINALE



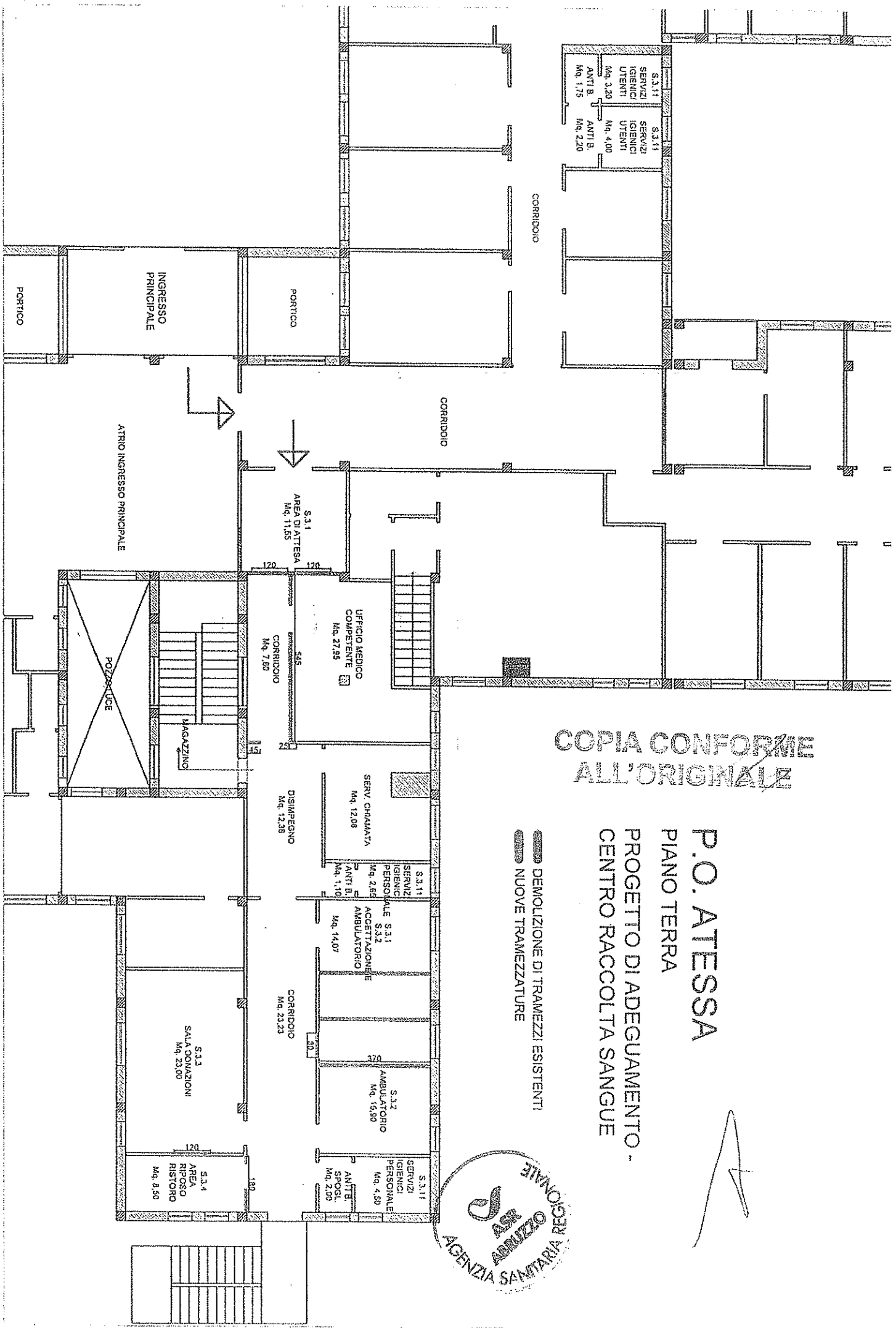

COPIA CONFORME ALL'ORIGINALE

P.O. ATTESSA
 PIANO TERRA
 PROGETTO DI ADEGUAMENTO -
 CENTRO RACCOLTA SANGUE

DEMOLIZIONE DI TRAMEZZI ESISTENTI
 NUOVE TRAMEZZATURE



(Handwritten signature)

COPIA CONFORME
ALL'ORIGINALE



SCHEDA INTERVENTO ADEGUAMENTO CENTRO RACCOLTA SANGUE

ATESSA

Descrizione intervento ai fini dell'adeguamento strutturale: Il centro raccolta sangue è ubicato al piano Terra del Presidio Ospedaliero "San Camillo DE Lellis" sito in via Antonio Gramsci, nel Comune di Atesa.

L'intervento di adeguamento strutturale ed impiantistico del servizio si possono riassumere in:

- demolizione e realizzazione di tramezzi per l'adeguamento di alcuni locali;
- riqualificazione dei bagni per il personale;
- realizzazione di raccordo parete-pavimento (sguscia) negli ambulatori e sala donazioni;
- verniciatura con smalto lavabile delle pareti negli ambulatori e sala donazioni fino all'altezza di 2,0 metri;
- climatizzazione dei locali;
- adeguamento dell'impianto elettrico negli ambulatori e sala donazioni alla normativa CEI 64/8 sez.710,
- collocazione segnaletica specifica

DATI DI SINTESI INTERVENTO

Superficie netta	178 m ²
Tempi di realizzazione delle opere	50 gg
Costi per unità di superficie	€/m ² 421,00



COPIA CONFORME
ALL'ORIGINALE

DIRETTORE U.O.C.
TECNICO AZIENDALE
Ing. Filippo Mancini

SCHEDA INTERVENTO ADEGUAMENTO CENTRO RACCOLTA SANGUE
A T E S S A

QUADRO ECONOMICO

A	Importo per le esecuzioni delle lavorazioni		
	Importo lavori a misura	€ 55.000,00	
	Oneri della sicurezza non soggetti e ribasso	€ 1.200,00	
	SOMMANO		€ 56.200,00
B	Somme a disposizione dell'Amministrazione		
1	Spese generali progettazione, D.L., collaudi ecc	€ 1.500,00	
2	Incentivazione art. 92 D.to L.vo n. 163/2006	€ 1.124,00	
3	Imprevisti	€ 2.854,11	
4	I.V.A. 22%	€ 13.321,90	
	In uno le somme a disposizione dell'Amm.ne	€ 18.800,01	€ 18.800,01
	IMPORTO COMPLESSIVO		€ 75.000,01



**COPIA CONFORME
ALL'ORIGINALE**

DIRETTORE U.O.C.
TECNICA AZIENDALE
Ing. Filippo Mancì

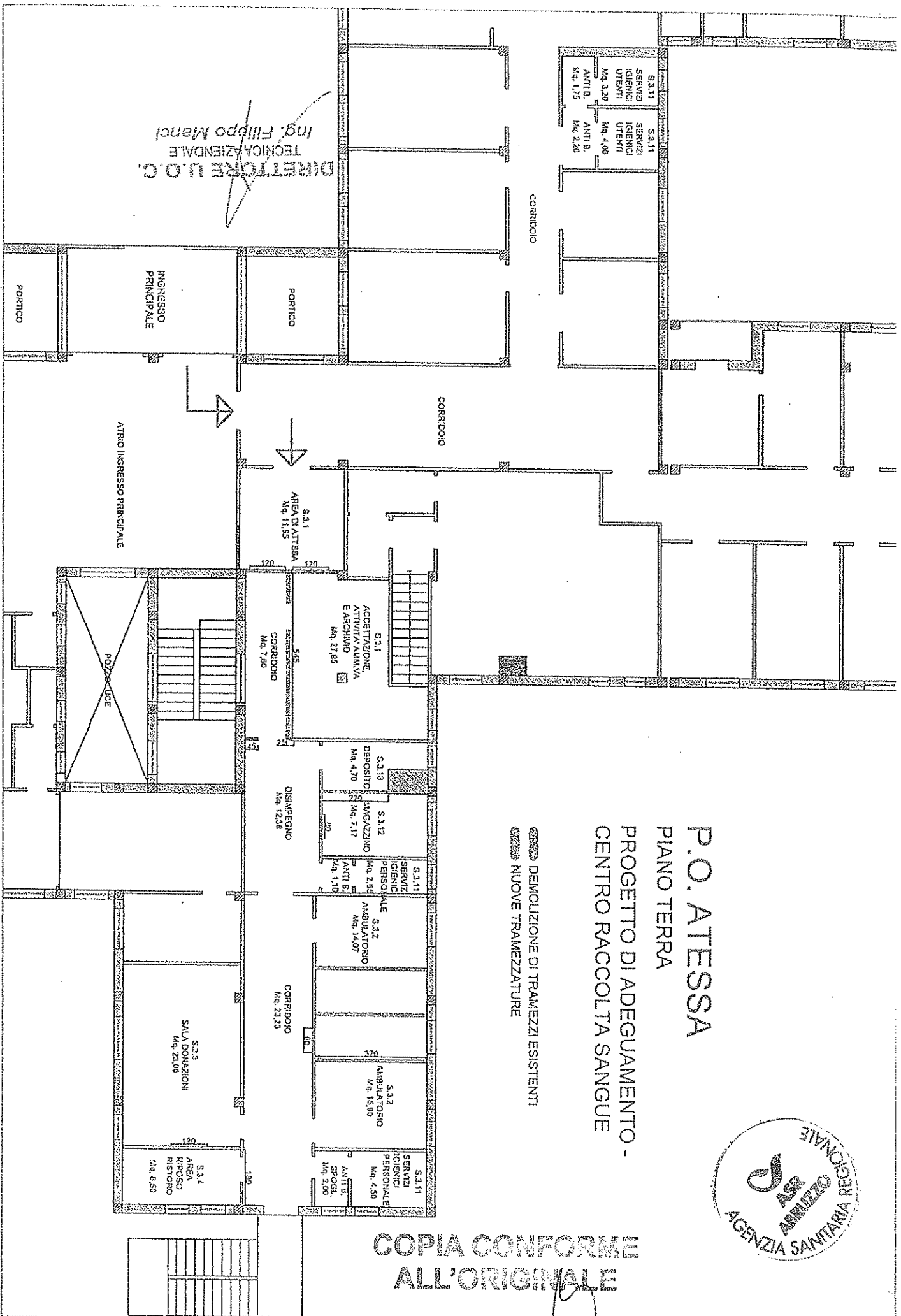

P.O. ATESSA
PIANO TERRA

PROGETTO DI ADEGUAMENTO -
CENTRO RACCOLTA SANGUE

DEMOLIZIONE DI TRAMEZZI ESISTENTI
 NUOVE TRAMEZZATURE



COPIA CONFORME
ALL'ORIGINALE

DIRETTORIO U.O.C.
TECNICA AZIENDALE
Ing. Filippo Mancini



COPIA CONFIRMATA
ALL'ORIGINALE

P.O. ATESSA

PIANO TERRA

STATO DI FATTO - CENTRO RACCOLTA SANGUE

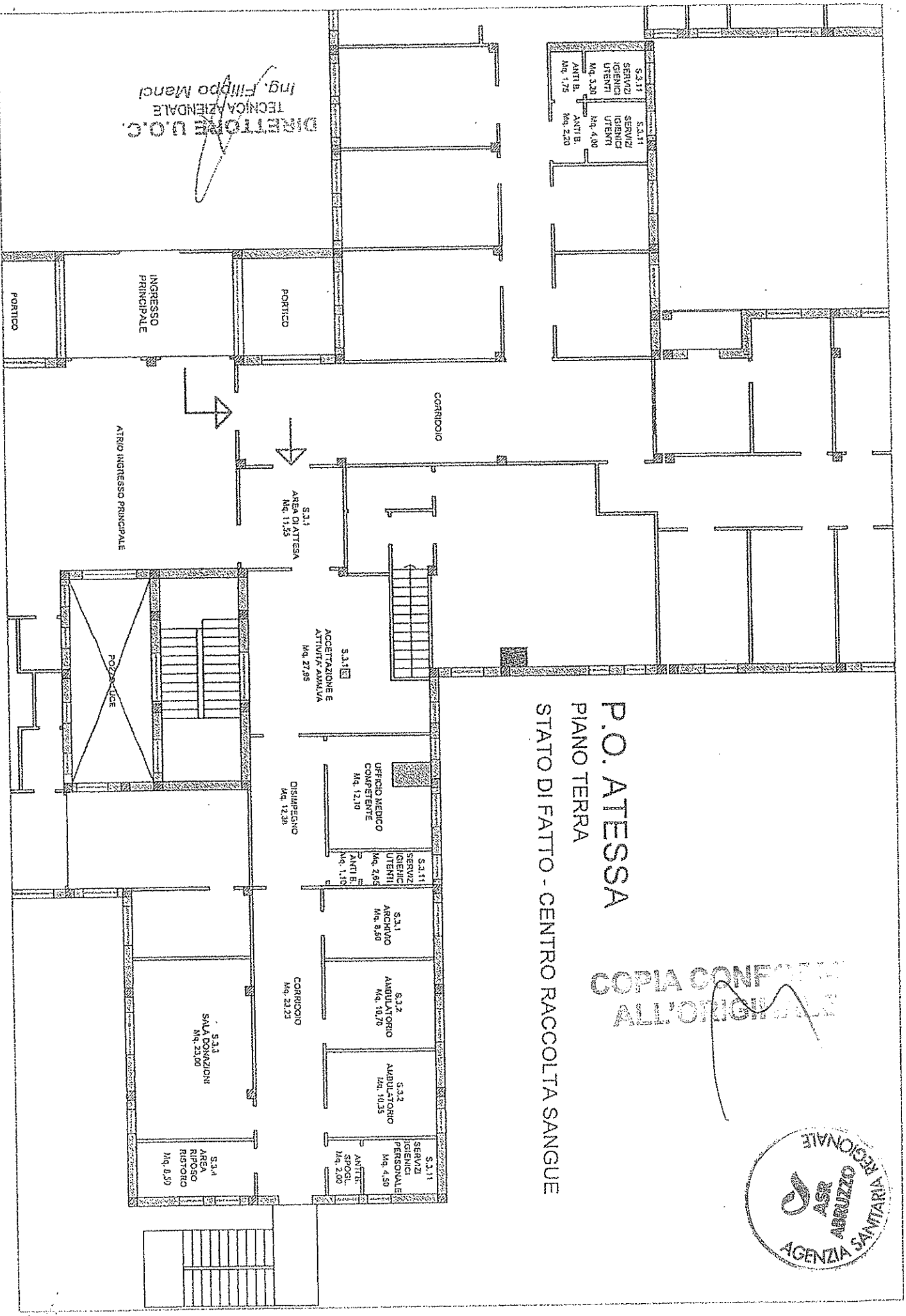

DIMONTONI U.O.C.
TECNICA AZIENDALE
Ing. Filippo Mancini

SCHEDA INTERVENTO ADEGUAMENTO CENTRO RACCOLTA SANGUE

CASTIGLIONE MESSER MARINO

Descrizione intervento ai fini dell'adeguamento strutturale: Il centro raccolta sangue è ubicato al piano Primo e Secondo del Distretto Sanitario di Base di Castiglione Messer Marino.

L'intervento di adeguamento del servizio si possono riassumersi in:

- realizzazione di un deposito e magazzino al piano primo;
- realizzazione di un bagno per personale al piano secondo;
- realizzazione di raccordo parete-pavimento (sguscia) negli ambulatori e sala donazioni al piano primo;
- verniciatura con smalto lavabile delle pareti negli ambulatori e sala donazioni al piano primo fino all'altezza di 2,0 metri;
- climatizzazione dei locali;
- collocazione segnaletica specifica

DATI DI SINTESI INTERVENTO

Superficie netta	210 m ²
Tempi di realizzazione delle opere	30 gg
Costi per unità di superficie	€/m ² 200,00

COPIA CONFORME
ALL'ORIGINALE

DIRETTORE U.O.
TECNICA AZIENDALE
Ing. Filippo Mancì



SCHEDA INTERVENTO ADEGUAMENTO CENTRO RACCOLTA
SANGUE
CASTIGLIONE MESSER MARINO

QUADRO ECONOMICO

A	Importo per le esecuzioni delle lavorazioni		
	Importo lavori a misura	€ 30.000,00	
	Oneri della sicurezza non soggetti e ribasso	€ 600,00	
	SOMMANO		€ 30.600,00
B	Somme a disposizione dell'Amministrazione		
1	Spese generali progettazione, D.L., collaudi ecc	€ 1.500,00	
2	Incentivazione art. 92 D.to L.vo n. 163/2006	€ 612,00	
3	Imprevisti	€ 1.824,59	
4	I.V.A. 22%	€ 7.463,41	
	In uno le somme a disposizione dell'Amm.ne	€ 11.400,00	€ 11.400,00
	IMPORTO COMPLESSIVO		€ 42.000,00

COPIA CONFORME
ALL'ORIGINALE

DIRETTORE U.O.
TECNICA AZIENDALE
Ing. Filippo Mancini



P.O. CASTIGLIONE M. M.

PIANO PRIMO

PROGETTO DI ADEGUAMENTO -
CENTRO RACCOLTA SANGUE

DIRETTORE TECNICO
Ing. Filippo Mancini

DEMOLIZIONE DI TRAMEZZI ESISTENTI
NUOVE TRAMEZZATURE

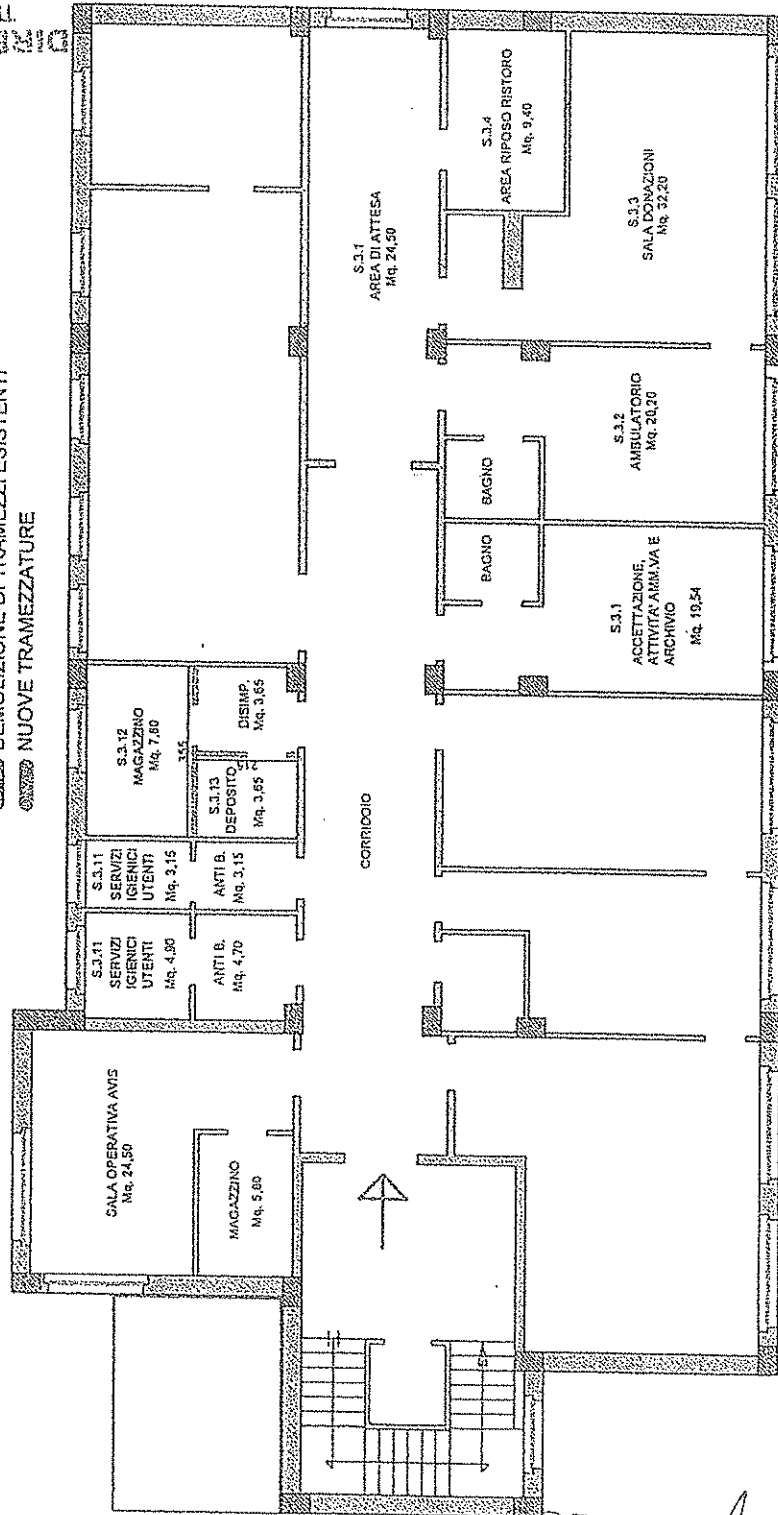

COPIA CONFORME
ALL'ORIGINALE

P.O. CASTIGLIONE M. M.

PIANO SECONDO

PROGETTO DI ADEGUAMENTO -
CENTRO RACCOLTA SANGUE



DIRETTORE U.O.C.
TECNICA AZIENDALE
Ing. Filippo Manol

DEMOLIZIONE DI TRAMEZZI ESISTENTI
NUOVE TRAMEZZATURE

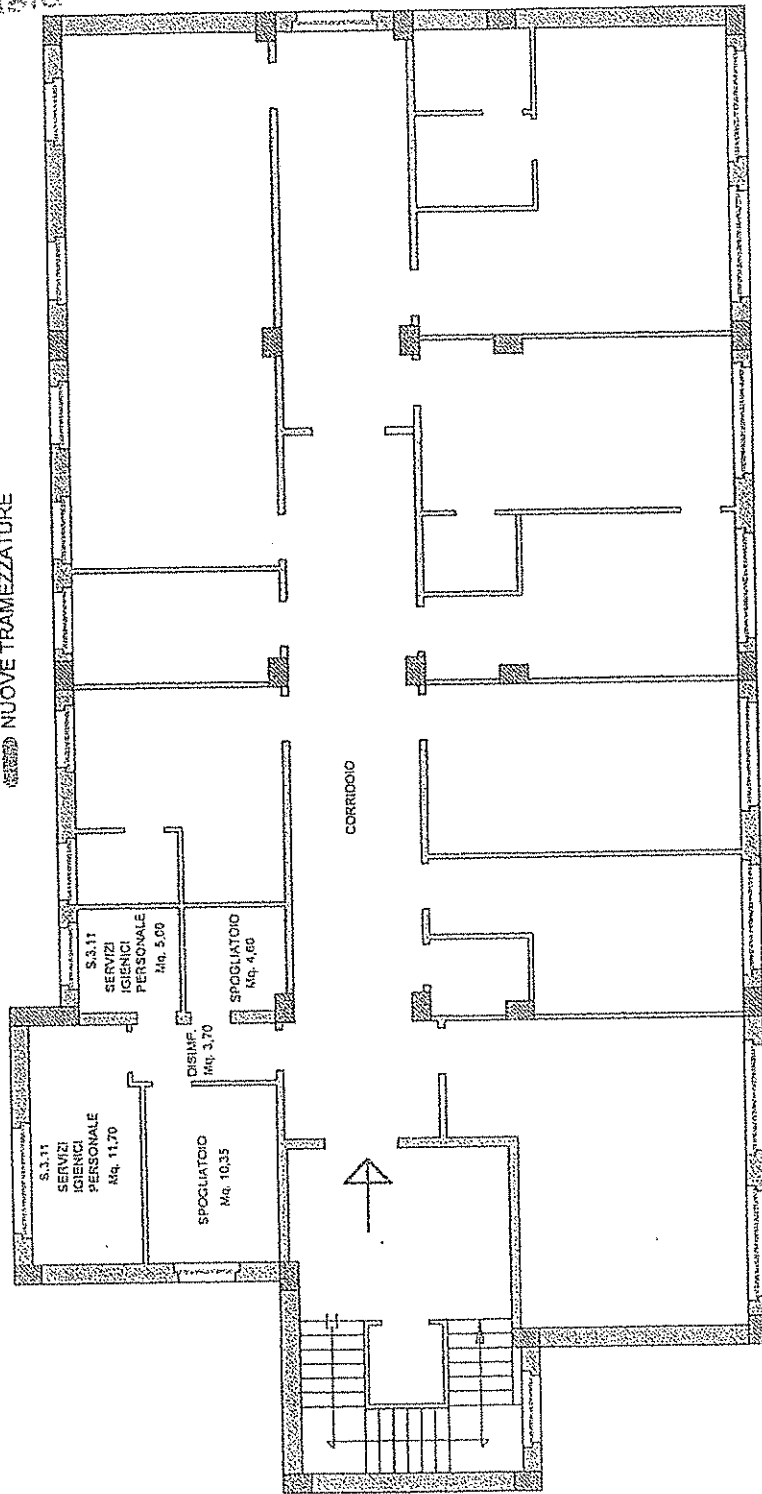

COPIA CONFORME
ALL'ORIGINALE

DIRETTORE I.O.C.
TECNICA AZIENDALE
Ing. Filippo Mancini

D.S.B. CASTIGLIONE M. M. PIANO PRIMO

STATO DI FATTO - CENTRO RACCOLTA SANGUE

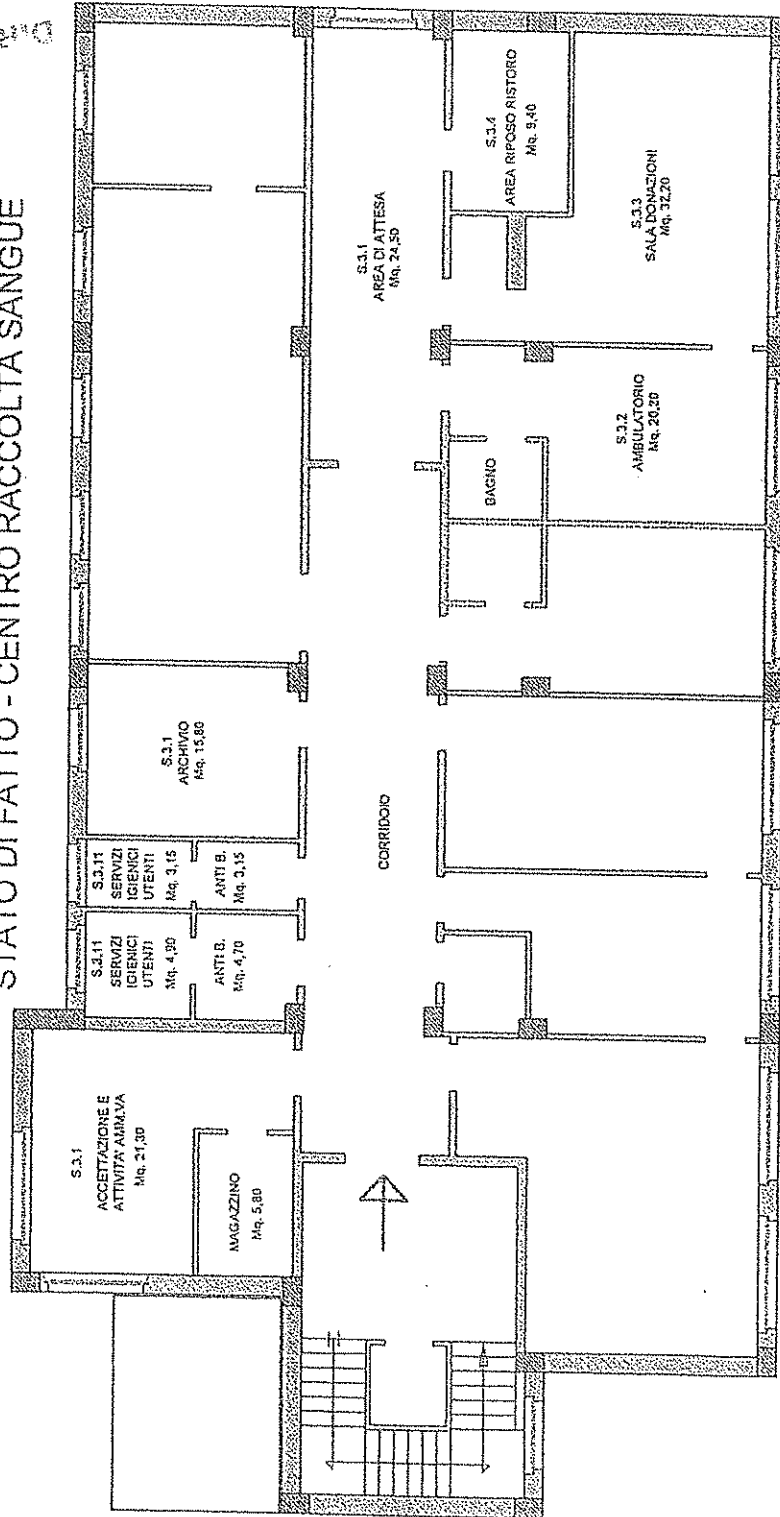

COPIA CONFORME
ALL'ORIGINALE

DIRETTORIO S.p.A.
TECNICA/AZIENDALE
Ing. Filippo Manci

D.S.B. CASTIGLIONE M. M.
PIANO SECONDO
STATO DI FATTO - CENTRO RACCOLTA SANGUE

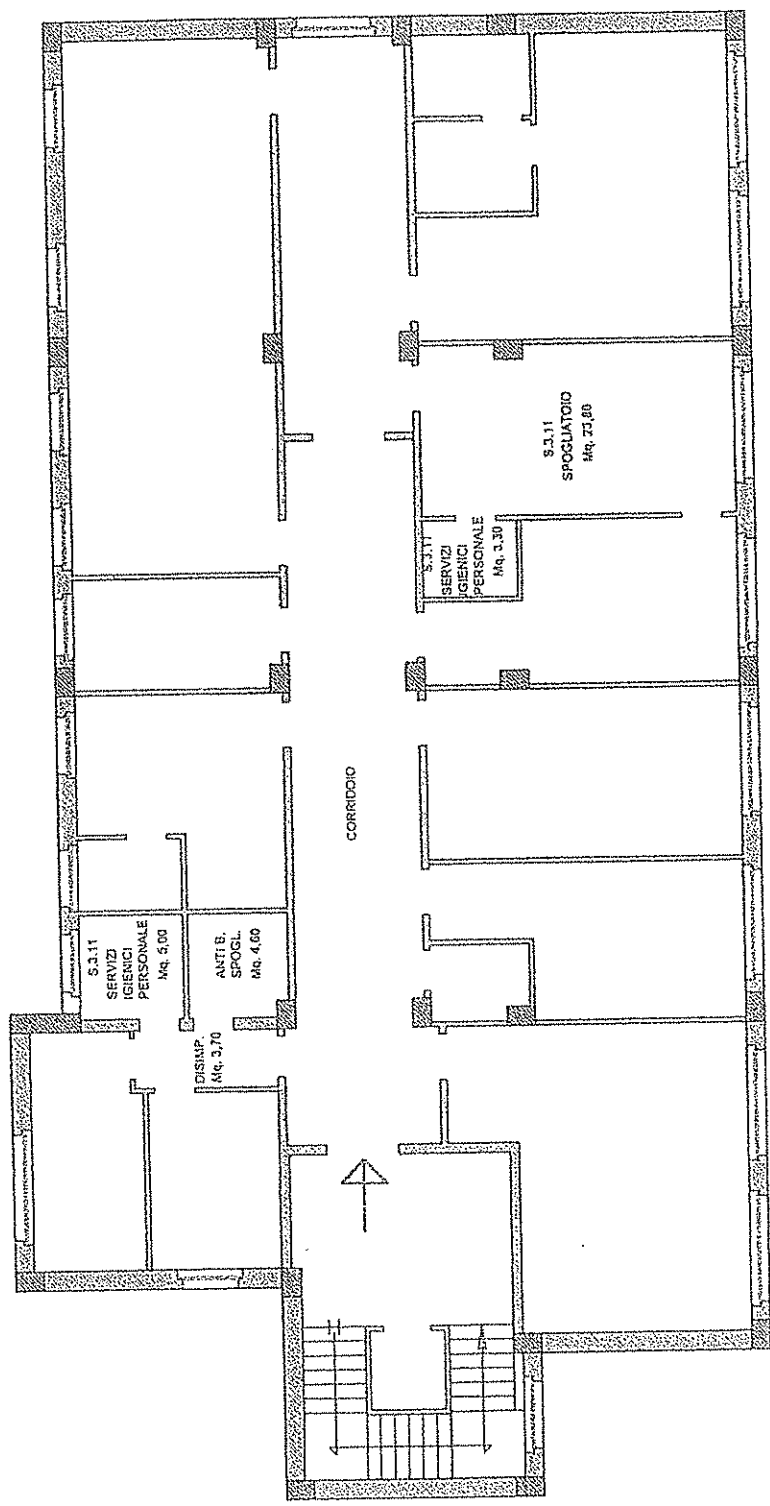

COPIA CONFORT
ALL'ORIGINALE

SCHEDA INTERVENTO ADEGUAMENTO CENTRO RACCOLTA SANGUE

CASTIGLIONE MESSER MARINO

Descrizione intervento ai fini dell'adeguamento strutturale: Il centro raccolta sangue è ubicato al piano Primo e Secondo del Distretto Sanitario di Base sito in via De Gasperi, 1 nel Comune di Castiglione Messer Marino.

L'intervento di adeguamento strutturale ed impiantistico del servizio si possono riassumere in:

- realizzazione di raccordo parete-pavimento (sguscia) negli ambulatori e sala donazioni al piano primo;
- verniciatura con smalto lavabile delle pareti negli ambulatori e sala donazioni al piano primo fino all'altezza di 2,0 metri;

DATI DI SINTESI INTERVENTO

Superficie netta	210 m ²
Tempi di realizzazione delle opere	30 gg
Costi per unità di superficie	€/m ² 200,00



COPIA CONFORME
ALL'ORIGINALE

A



COPIA CONFORME
ALL'ORIGINALE

P.O. CASTIGLIONE M. M.
PIANO PRIMO

STATO DI FATTO AL MOMENTO DEL
SOPRALLUOGO - CENTRO RACCOLTA SANGUE

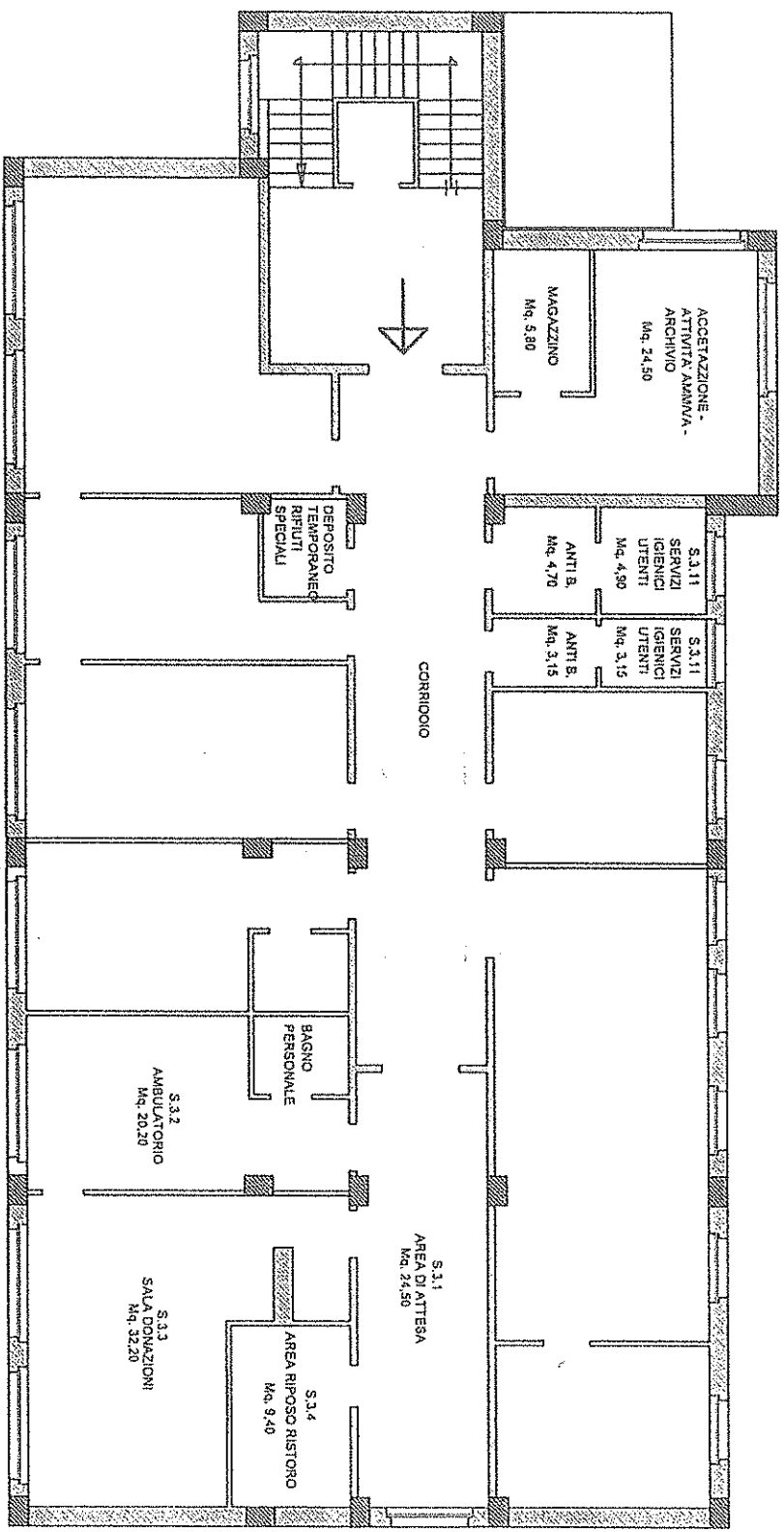

COPIA CONFERITA
ALL'ORIGINALE





COPIA CONFORME
ALL'ORIGINALE

P.O. CASTIGLIONE M. M.
PIANO SECONDO
STATO DI FATTO AL MOMENTO DEL
SOPRALLUOGO - CENTRO RACCOLTA SANGUE

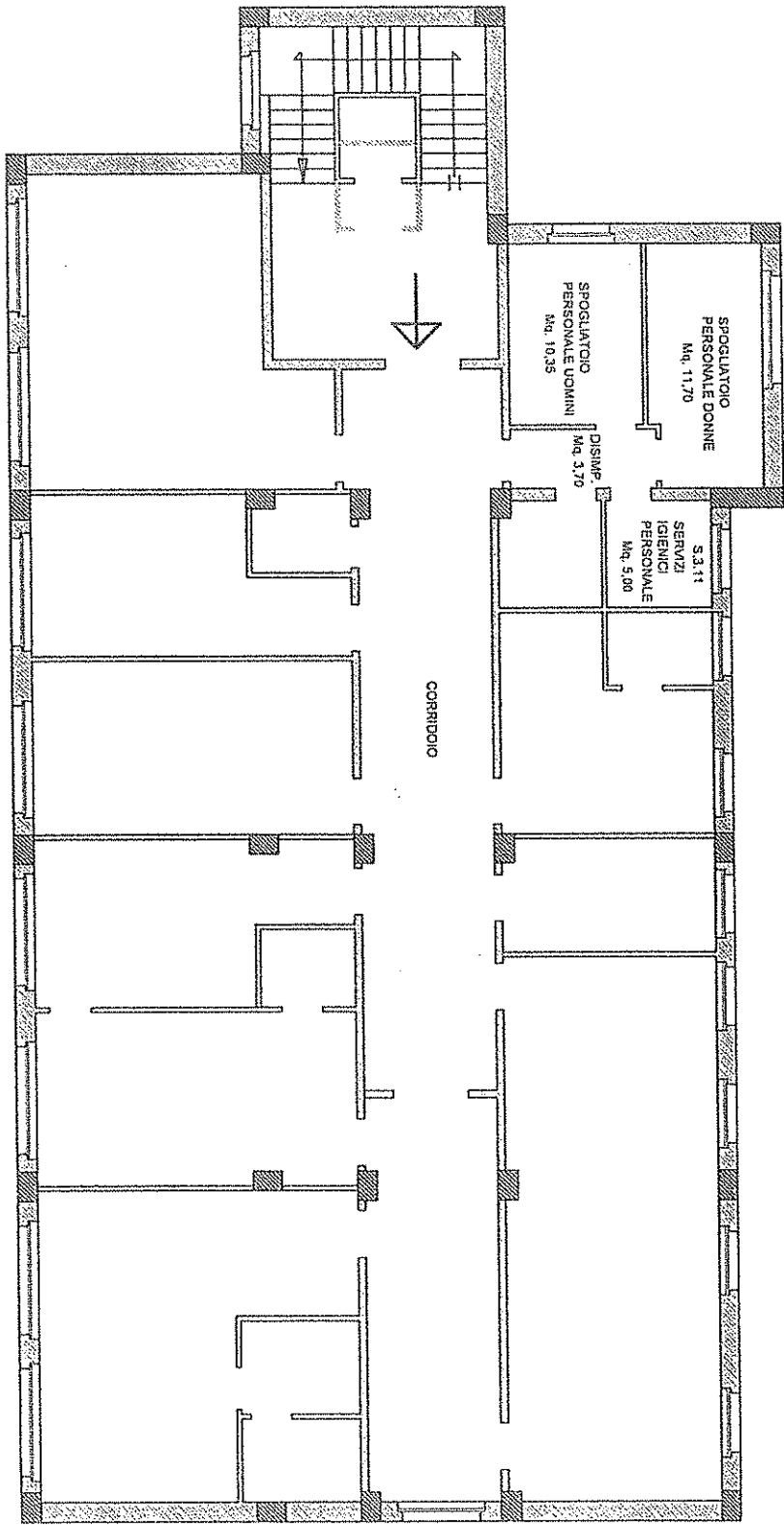

COPIA CONFERMATA
ALL'ORIGINALE

COPIA CONFORME
ALL'ORIGINALE

