



BOLLETTINO UFFICIALE

REGIONE ABRUZZO

L'AQUILA, 22 GIUGNO 2007

PALAZZO CENTI



Spedizione in abbonamento postale - 70% Div. Corr. D.C.I. - AQ

BOLLETTINO UFFICIALE

INFORMAZIONI

Il Bollettino Ufficiale della Regione Abruzzo è pubblicato in L'Aquila dalla Presidenza della Giunta Regionale presso cui ha sede il servizio Bollettino che ne cura la direzione, la redazione e l'amministrazione.

Le uscite sono differenziate a seconda del contenuto.

Il Bollettino Ordinario si compone di 3 parti:

I° PARTE: dove vengono pubblicate le leggi e i regolamenti della Regione, i decreti del Presidente della Giunta e del Consiglio e gli atti degli Organi regionali - integralmente o in sintesi - che possono interessare la generalità dei cittadini.

II° PARTE: dove vengono pubblicate le leggi e gli atti dello Stato che interessano la Regione.

III° PARTE: dove vengono pubblicati gli annunci e gli altri avvisi di interesse della Regione o di terzi la cui inserzione - gratuita o a pagamento - è prevista da leggi e da regolamenti della Regione e dello Stato (nonché quelli liberamente richiesti dagli interessati).

Nei **Supplementi** vengono pubblicati tutti gli atti riguardanti il personale regionale, gli avvisi e i bandi di concorso interno. Questa tipologia di bollettino non è inclusa nell'abbonamento.

In caso di necessità si pubblicano altresì numeri **Straordinari** e **Speciali**.

ABBONAMENTO E PASSWORD

E' possibile sottoscrivere abbonamenti in qualunque periodo dell'anno. Il **costo annuale è di € 77,47** da versare sul **c.c.p. n° 12101671** specificando nella causale: "Nuovo abbonamento". L'attivazione dell'abbonamento decorrerà non prima della ricezione da parte della Redazione dell'attestazione di pagamento. Al fine di velocizzare la pratica è consigliabile inviare copia del versamento effettuato alla Redazione tramite fax al numero **0862 364665**.

L'abbonamento al cartaceo offre anche la possibilità di consultare i bollettini sul sito della Regione Abruzzo tramite l'apposita password da richiedere compilando la scheda sul sito <http://bura.regione.abruzzo.it> oppure specificando tale richiesta nel fax inviato.

Dopo questa operazione, il Servizio provvederà ad inviare tramite posta ordinaria una user e una password strettamente personali che consentiranno l'accesso al Bollettino on-line limitatamente al periodo di validità dell'abbonamento al bollettino cartaceo.

INSERZIONI

La pubblicazione di avvisi, bandi, deliberazioni, decreti ed altri atti in generale (anche quelli emessi da organi regionali) per conto di Enti, Aziende, Consorzi ed altri soggetti è effettuata a pagamento, tranne i casi in cui tali atti siano di interesse esclusivo della Regione e dello Stato.

Le richieste di pubblicazione di avvisi, bandi ecc. devono essere indirizzate con tempestività ed esclusivamente alla:
Direzione del Bollettino Ufficiale - Corso Federico II n. 51 - 67100 L'Aquila

Il testo da pubblicare deve pervenire:

- in originale o copia conforme regolarizzata ai fini del bollo;
- munito della ricevuta del versamento sul **c.c.p. n° 12101671** intestato a: Regione Abruzzo - Bollettino Ufficiale - 67100 L'Aquila, per un importo variabile in relazione all'atto da pubblicare e calcolato in base a quanto di seguito riportato:
 - per titoli ed oggetto che vanno in neretto pari a € 1,81 a rigo (foglio uso bollo massimo 61 battute)
 - per testo di ciascuna inserzione pari a € 1,29 a rigo (foglio uso bollo massimo 61 battute);
- in formato elettronico tramite email all'indirizzo bura@regione.abruzzo.it

Per le scadenze da prevedere nei bandi è necessario che i termini vengano fissati partendo dalla "data di pubblicazione sul B.U.R.A.".

AVVERTENZE

- Gli abbonamenti e le Inserzioni vengono effettuati esclusivamente tramite **c.c.p. n° 12101671** intestato a:
Regione Abruzzo - Bollettino Ufficiale - 67100 L'Aquila. - n. fax 0862 364665
- Costo fascicolo: **€ 1,29** - Arretrati, solo se disponibili, **€ 1,29**.
- Le richieste dei numeri mancanti non verranno esaudite trascorsi 60 giorni dalla data di pubblicazione
- Unico punto vendita: Ufficio B.U.R.A. - Corso Federico II n° 51 - 67100 L'Aquila
- Orario per il pubblico: dal lunedì al venerdì dalle **ore 9.00 alle ore 13.00** ed il martedì e giovedì pomeriggio dalle 15.30 alle 17.30

SOMMARIO

Parte I

Leggi, Regolamenti ed Atti della Regione

ATTI

DELIBERAZIONI DELLA
GIUNTA REGIONALE

DELIBERAZIONE 25.05.2007, n. 494:

Legge regionale 9 novembre 2005, n. 33 - art. 1, comma 102: "Art. 243 – Interventi per impianti sciistici nel comprensorio di Scanno" – D.G.R. n. 837 del 24.07.2006 – Modifiche ed integrazioni. Pag. 6

DECRETI

Presidente del Consiglio Regionale

DECRETO 05.06.2007, n. 16:

Nomina dei componenti della 1^a Commissione Consiliare "Bilancio e Affari Generali". Pag. 59

DECRETO 05.06.2007, n. 17:

Nomina dei componenti della 2^a Commissione Consiliare "Governato del Territorio, Lavori Pubblici, Ordinamento Uffici e Enti Locali". Pag. 60

DECRETO 05.06.2007, n. 18:

Nomina dei componenti della 3^a Commissione Consiliare "Agricoltura"... Pag. 61

DECRETO 05.06.2007, n. 19:

Nomina dei componenti della 4^a Commissione Consiliare "Industria e Commercio-Turismo". Pag. 62

DECRETO 05.06.2007, n. 20:

Nomina dei componenti della 5^a Commissione Consiliare "Affari Sociali e Tutela della Salute"..... Pag. 63

DECRETO 05.06.2007, n. 21:

Nomina dei componenti della 6^a Commissione Consiliare per le Politiche Europee, Internazionali e per i Programmi della Commissione Europea"..... Pag. 64

DECRETO 05.06.2007, n. 22:

Nomina dei componenti della Commissione Consiliare di Vigilanza..... Pag. 65

DECRETO 05.06.2007, n. 23:

Nomina dei componenti della Commissione Consiliare Speciale per lo Statuto, il Regolamento e la Legge Elettorale.. Pag. 66

DECRETO 05.06.2007, n. 24:

Nomina dei componenti della Giunta per il Regolamento del Consiglio Regionale..... Pag. 67

DECRETO 05.06.2007, n. 25:

Nomina dei componenti della Commissione Consiliare Speciale per il Monitoraggio del Sistema Sanitario Regionale Abruzzese..... Pag. 68

DECRETO 05.06.2007, n. 26:

Nomina dei componenti della Commissione Consiliare Speciale per i Piccoli Comuni e Zone Interne. Pag. 69

DECRETO 05.06.2007, n. 27:

Nomina dei componenti della Commissione Consiliare Speciale per la Sicurezza nei luoghi di lavoro. Pag. 70

DECRETO 05.06.2007, n. 28:

Nomina dei componenti della Commissione Consiliare d'inchiesta sul Lavoro degli ATO in Abruzzo. Pag. 71

Presidente della Giunta Regionale

DECRETO 05.06.2007, n. 72:

Nomina di un esperto in seno al Comitato di Distretto Industriale Vibrata – Tordino Vomano..... Pag. 72

DECRETO 05.06.2007, n. 73:

Nomina componenti del Collegio dei Revisori dei Conti dell'Ente Strumentale Abruzzo – Lavoro..... Pag. 72

DETERMINAZIONI

Direttoriali

DIREZIONE POLITICHE ATTIVE
DEL LAVORO, SISTEMA INTEGRATO
REGIONALE DI FORMAZIONE
ED ISTRUZIONE

DETERMINAZIONE 05.06.2007, n. DL/69:

Presca d'atto delle risultanze dei lavori della Commissione giudicatrice della Gara di appalto con procedura aperta per l'affidamento delle attività di cui all'intervento ITI2D "Percorsi integrati per l'inserimento occupazionale dei diversi gruppi di soggetti svantaggiati" - Azioni 1 e 2 - in attuazione del POR Abruzzo Ob. 3 - 2000/2006..... Pag. 72

Dirigenziali

DIREZIONE ATTIVITA' PRODUTTIVE
SERVIZIO ATTIVITA' ESTRATTIVE
E MINERARIE

DETERMINAZIONE 29.05.2007, n. DI3/52:

Cava di ghiaia in località "Mulinello" del Comune di Mozzagrogna (CH). Ditta:

DI FAZIO ADELCHI (CH). Autorizzazione ampliamento cava. Pag. 76

DIREZIONE LL.PP., AREE URBANE,
SERVIZIO IDRICO INTEGRATO,
MANUTENZIONE PROGRAMMATA
DEL TERRITORIO, GESTIONE
INTEGRATA DEI BACINI IDROGRAFICI,
PROTEZIONE CIVILE, ATTIVITÀ DI
RELAZIONE CON I PAESI
DEL MEDITERRANEO
SERVIZIO EDILIZIA RESIDENZIALE
ED AREE URBANE

DETERMINAZIONE 07.06.2007, n. DC7/159:

Legge Regionale 25.10.1996, n° 96, art. 15. - Riserva alloggi di edilizia residenziale pubblica per situazioni di emergenza abitativa. Comune di Teramo (TE)..... Pag. 78

DETERMINAZIONE 07.06.2007, n. DC7/160:

Legge 09.12.1998, n° 431, - art. 11 - Ripartizione fondo nazionale per il sostegno all'accesso alle abitazioni in locazione. Annualità 2005. Comune di Orticola. ... Pag. 78

DIREZIONE LL.PP., AREE URBANE,
SERVIZIO IDRICO INTEGRATO,
MANUTENZIONE PROGRAMMATA
DEL TERRITORIO, GESTIONE
INTEGRATA DEI BACINI IDROGRAFICI,
PROTEZIONE CIVILE, ATTIVITÀ DI
RELAZIONE CON I PAESI
DEL MEDITERRANEO
SERVIZIO INFRASTRUTTURE E SERVIZI

DETERMINAZIONE 05.06.2007, n. DC6/21Espr:

Centro Smistamento Merci della Marsica – Opere di completamento del Centro Smistamento Merci della Marsica. Determina di occupazione d'urgenza ex art. 22-bis del D.P.R. 8 giugno 2001 n. 327. . Pag. 79

Parte III

Avvisi, Concorsi, Inserzioni**AMMINISTRAZIONE PROVINCIALE
DI TERAMO***II° SETTORE – APPALTI E CONTRATTI -
PATRIMONIO – DEMANIO -
ESPROPRI – CONCESSIONI*

- Estratto di Decreto Provvisorio di Esproprio concernente la realizzazione dei lavori di pubblica utilità “ripristini arginature in terra e realizzazione nuove arginature nei tratti a elevato rischio idraulico sul Fiume Tordino dall’abitato alla foce”.
..... Pag. 81

- Estratto di Decreto Provvisorio di Esproprio concernente la realizzazione dei lavori di pubblica utilità sulla “Consolidamento Abitati – legge 09/07/1908 n. 445. Programma di consolidamento e trasferimenti centri abitati. Centro abitato di Miano I e II lotto”..... Pag. 83

**AMMINISTRAZIONE PROVINCIALE
DI TERAMO***V SETTORE – URBANISTICA –
PIANIFICAZIONE TERRITORIALE –
DIFESA DEL SUOLO*

- Avviso licenze attingimento acqua ad uso irriguo da n. 1 al n. 38. Anno 2007. Elenco n. 1. Pag. 86

- Avviso licenze attingimento acqua ad uso industriale dal n. 1. Anno 2007.. Pag. 89

**COMUNE DI CIVITELLA
DEL TRONTO (TE)**

Avviso approvazione definitiva Variante al P.R.G.. Realizzazione di un parcheggio pubblico in Frazione Rocca D’Angelo.
..... Pag. 89

COMUNE DI CORROPOLI (TE)

Avviso Variante Generale al P.R.E. – Adeguamento e prescrizioni della Provincia di Teramo. Approvazione definitiva. Pag. 90

COMUNE DI PIANELLA (PE)

Intervento di ampliamento di attività di ristorazione in C.da Nardangelo del Comune di Pianella. Ditta Angelici Aldo SNC. Pratica Suap n. 436/2006. Approvazione Variante P.R.G. – Art. 5 D.P.R. 447/98 e s.m.i. Pag. 90

**COMUNE DI SAN GIOVANNI
TEATINO (CH)**

- Deliberazione di C.C. n. 20 del 30.04.2007 concernente: “Approvazione Variante P.R.G. art. 5 D.P.R. 447/98 – Ditta Athena s.r.l.” – SUAP. Pag. 90

- Deliberazione di C.C. n. 30 del 11.05.2007 concernente: “Approvazione Variante P.R.G. art. 5 D.P.R. 447/98 – Ditta Masciarelli” – SUAP. Pag. 90

**COMUNE DI SAN
VALENTINO IN A.C. (PE)**

Delibera di C.C. n. 06 dell’11/04/2007 “Approvazione variante P.R.G. art. 5 D.P.R. 447/98 – SUAP – Ditta DI FABIO Snc”. Pag. 91

COMUNE DI SILVI (TE)

**Avviso di Approvazione Deliberazione di C.C. n. 41/05.06.2007 concernente Variante al Piano di Lottizzazione “Sele-
ne/Sirio/Vega”. Pag. 91**

PARTE I

**LEGGI, REGOLAMENTI ED
ATTI DELLA REGIONE****ATTI****DELIBERAZIONI DELLA
GIUNTA REGIONALE**

GIUNTA REGIONALE

Omissis

DELIBERAZIONE 25.05.2007, n. 494:

Legge regionale 9 novembre 2005, n. 33 - art. 1, comma 102: “Art. 243 – Interventi per impianti sciistici nel comprensorio di Scanno” – D.G.R. n. 837 del 24.07.2006 – Modifiche ed integrazioni.

LA GIUNTA REGIONALE

Vista Legge regionale 9 novembre 2005, n. 33 “Modifiche ed integrazioni alla L.R. 8 febbraio 2005, n. 6, (legge finanziaria regionale 2005) e alla L.R. 8 febbraio 2005, n. 7 (Bilancio di previsione per l’esercizio finanziario 2005 – Bilancio pluriennale 2005/2007 della Regione Abruzzo) 3° provvedimento di variazione” nonché, l’elenco allegato delle spese in conto capitale finanziate con mutuo;

Visto in particolare, l’art. 1, comma 102, della suddetta legge regionale il quale prevede la partecipazione diretta della Giunta Regionale agli investimenti per gli impianti sciistici del comprensorio di Scanno, con uno stanziamento pari ad € 1.000.000,00, iscritto sul capitolo 182303 - UPB 06.02.006, denominato: “Interventi per gli investimenti sugli impianti sciistici del comprensorio di Scanno”, incluso nel sopradetto elenco;

Richiamata la D.G.R. n. 837 del 24.07.2006 con cui si è provveduto, tra l’altro, ad approvare il piano di riparto ed utilizzo dello stanziamento

di € 1.000.000,00 (un milione/00) assegnando al Comune di Scanno la somma di €825.947.50 (ottocentoventicinquenovecentoquarantasette/50), per l’acquisto prioritariamente dell’impianto di Carapale e per la realizzazione di lavori da effettuarsi alle strutture comunali accessorie alla seggiovia Scanno – Colleterotondo, necessari al riavvio dell’impianto di arroccamento e dell’intero bacino sciistico del comprensorio di Scanno, rinviando ad un successivo provvedimento, previa acquisizione di adeguata documentazione di spesa e di progetto, l’approvazione dell’investimento da realizzare;

Considerato che nell’incontro svoltosi a L’Aquila il 26.10.2006, convocato dal componente la Giunta con delega allo Sviluppo Montano, dr. Giovanni D’Amico, al quale hanno preso parte il Componente la Giunta con delega ai Trasporti, Dott. Tommaso Ginoble, il Presidente della Provincia di L’Aquila, dr.ssa Stefania Pezzopane e il Sindaco del Comune di Scanno, dott. Angelo Cetrone, quali soggetti istituzionali interessati, si è convenuto di rivedere e modificare l’utilizzo delle risorse assegnate al Comune di Scanno, come risulta dal verbale all’uopo redatto ed allegato quale parte integrante e sostanziale alla presente deliberazione (All. 1);

Visto il piano di investimenti e la documentazione ad esso allegata, concernente gli interventi ed investimenti da realizzare sugli impianti sciistici del comprensorio di Scanno, conseguentemente trasmessi dal Comune di Scanno con nota prot. 6419 del 30.12.2006, parzialmente modificati ed integrati con nota prot. n. 1137 del 03.03.2007, per un ammontare complessivo di €938.947,50, allegati al presente provvedimento quale parte integrante e sostanziale (All.2), finanziabile con il contributo regionale fino a concorrenza dello stanziamento assegnato pari ad € 825.947.50 (ottocentoventicinquenovecentoquarantasette/50);

Considerato che il Comune di Scanno dovrà

provvedere a indicare la copertura finanziaria della somma eccedente il contributo assegnato, pari ad €113.000,00;

Ritenuto ,pertanto, di modificare la D.G.R. n. 837 del 24.07.2006 nella parte relativa all'utilizzo delle risorse assegnate al Comune di Scanno prevedendo che la somma di € 825.947.50 venga utilizzata per la realizzazione degli interventi ed investimenti indicati nel piano sopra detto;

Altresì, di poter approvare il suddetto piano e la relativa documentazione;

Dato atto che tutti i rapporti tra la Regione Abruzzo e il Comune di Scanno sono regolati da apposito disciplinare, il cui schema "Allegato 3" è parte integrante e sostanziale della presente deliberazione;

Ritenuto incaricare il Servizio Sistemi Locali e Programmazione dello Sviluppo Montano della Direzione Riforme Istituzionali, Enti Locali, Controlli, ed il Servizio "Trasporto Ferroviario Regionale, Impianti a Fune e Filo" della Direzione "Trasporti e Mobilità, Viabilità, Demanio e Catasto Stradale, sicurezza stradale" degli adempimenti connessi e conseguenti di competenza, secondo quanto disposto nell' "Allegato 3" alla presente deliberazione;

Vista la L.R. n. 77/99 e s.m.i.;

Dato atto che il Dirigente del Servizio Sistemi Locali e Programmazione dello Sviluppo Montano della Direzione Riforme Istituzionali, Enti Locali, Controlli, ha espresso per quanto di propria competenza, il parere di legittimità del presente atto, apponendo la propria firma sul retro dello stesso;

A voti unanimi espressi nelle forme di legge

DELIBERA

1. di dare atto dell'accordo intervenuto in data 26.10.2006 tra gli Enti interessati circa l'utilizzo della somma di € 825.947.50 (ottocentoventicinquenovecentoquarantasett

e/50), afferente lo stanziamento di € 1.000.000,00, iscritto sul capitolo 182303 - UPB 06.02.006 dell'esercizio finanziario 2005, denominato: "Interventi per gli investimenti sugli impianti sciistici del comprensorio di Scanno", assegnata al Comune di Scanno con D.G.R. n. 837 del 24.07.2006;

2. di approvare il piano di investimenti e la documentazione di spesa ad esso allegata concernente gli interventi ed investimenti da realizzare sugli impianti sciistici del comprensorio di Scanno, trasmessi dal Comune di Scanno con nota prot. 6419 del 30.12.2006, come modificati ed integrati con nota prot. n. 1137 del 03.03.2007, per un ammontare complessivo di €938.947,50, allegati al presente provvedimento quale parte integrante e sostanziale (All.2), finanziabile con il contributo regionale fino a concorrenza dello stanziamento assegnato, pari ad € 825.947.50 (ottocentoventicinquenovecentoquarantasett e/50);
3. di dare atto che il Comune di Scanno dovrà provvedere a indicare la copertura finanziaria della somma eccedente il contributo assegnato, pari ad €113.000,00;
4. di modificare conseguentemente la predetta D.G.R. n. 837 del 24.07.2006 nella parte relativa all'utilizzo delle risorse assegnate al Comune di Scanno, prevedendo che la somma di € 825.947.50 (ottocentoventicinquenovecentoquarantasett e/50) venga utilizzata per la realizzazione degli interventi ed investimenti di cui al piano sopra detto;
5. di approvare lo schema di disciplinare "allegato 3" che regola i rapporti tra la Regione Abruzzo e il Comune di Scanno, costituente parte integrante e sostanziale della presente deliberazione;
6. di incaricare il Servizio Sistemi Locali e

Programmazione dello Sviluppo Montano della Direzione Riforme Istituzionali, Enti Locali, Controlli, ed il Servizio “Trasporto Ferroviario Regionale, Impianti a Fune e Filo” della Direzione “Trasporti e Mobilità, Viabilità, Demanio e Catasto Stradale, sicurezza stradale” degli adempimenti connessi

e conseguenti di competenza, secondo quanto disposto nell’ “Allegato 3” alla presente deliberazione;

7. di pubblicare il presente atto sul *B.U.R.A.*.

Segue Allegato



1

See - 4

Documento n. 3 fascio.

ALLEGATO

Operazione n. 494 25 MAG 2007

IL SEGREARIO REGIONALE

(Dott. Antonio Bariani)

VERBALE INCONTRO REGIONE, PROVINCIA L'AQUILA, COMUNE DI SCANNO

Il giorno 26.10.2006 alle ore 17.30 presso la sede dell'Assessorato ai Trasporti in L'Aquila, Palazzo Ignazio Silone si sono riuniti il Componente la Giunta preposto alle Riforme Istituzionali Dott. Giovanni D'Amico, il Componente la Giunta con delega ai Trasporti Dott. Tommaso Ginoble, la Presidente della Provincia di L'Aquila, dr.ssa Stefania Pezzopane, gli Assessori della provincia medesima avv. Teresa Nannarone e dr. Celso Cioni, il Sindaco del Comune di Scanno dott. Angelo Cetrone, l'Assessore del Comune di Scanno, dott. Roberto Nannarone convocati con nota prot. n. 5371 del 25.10.2006 al fine di esaminare il progetto di spesa predisposto dal Comune di Scanno per l'utilizzo della somma di € 825.000,00 ad esso destinata con D.G.R. n. 837 del 24.07.2006, previa concertazione tenutasi il 04.07.2006.

Partecipano all'incontro il Dirigente del Servizio Sistemi Locali e Programmazione dello Sviluppo Montano, Arch. Mariangela Virno, il Dirigente del Servizio Impianti a Fune dr. Luigi De Collibus e il Responsabile dell'Ufficio Sviluppo Montano Dott.ssa Basciani Gabriella.

Introduce l'incontro l'Assessore Ginoble il quale dopo aver chiesto informazioni circa lo stato di esecuzione dei lavori di manutenzione dell'impianto di arroccamento di proprietà della Provincia dell'Aquila cui è stata destinata con la D.G.R. sopracitata la somma di Euro 175.000,00, sottopone all'attenzione dei presenti il progetto di spesa trasmesso dal Sindaco del Comune di Scanno.

La Presidente Pezzopane riferisce che i lavori finanziati saranno conclusi nel termine di circa 45 giorni.

Riguardo il progetto di spesa in esame, di cui si allega copia, prende la parola il Sindaco del Comune di Scanno per riferire che esso non prevede l'acquisto dell'impianto di Carapale, come convenuto nel precedente ed ultimo incontro e come da lui comunicato con nota scritta trasmessa agli assessorati competenti.

L'Assessore Ginoble procede quindi ad una lettura illustrativa del piano di investimenti, in relazione al quale non vengono mosse osservazioni dai presenti se non in relazione al punto 13 avente ad oggetto "gestione corrente contributo in conto esercizio Bacini Sciistici S.p.A." per un importo di Euro 200.000,00 e al punto 14 avente ad oggetto "ricapitalizzazione della Società Bacini Sciistici S.p.A." per un importo di Euro 100.000,00; si rileva e dall'Ing. De Collibus e dall'Assessore D'Amico, in interventi successivi, la non utilizzabilità dello stanziamento de quo per le finalità in essi indicate in quanto si tratta di somme coperte da mutuo destinate esclusivamente ad investimenti.

Nel corso della lettura del progetto di spesa in questione, interviene peraltro la Presidente Pezzopane rilevando che la copia del progetto in loro possesso non è conforme a quella in esame.

L'ing. De Collibus inoltre osserva come il mancato acquisto dell'impianto di Carapale cui la somma assegnata al Comune di Scanno è stata in parte destinata e l'impossibilità di realizzare questo obiettivo fa sì che debba essere anche modificata la delibera adottata dalla Giunta lo scorso 24.07.06.

Prende la parola l'assessore Ginoble per porre sul tavolo il problema della gestione dell'impianto di arroccamento e chiede di manifestare il consenso a che la gestione sia affidata alla Società Bacini Sciistici, concessionaria dell'impianto in società con la Provincia de L'Aquila, proprietaria dello stesso.

Viene preliminarmente chiarito, su invito degli Assessori presenti, che è solo la Società Bacini Sciistici S.p.a. che può gestire gli impianti, in quanto titolare delle concessioni.

A questo punto l'Assessore Ginoble, per precedenti impegni istituzionali, è costretto a lasciare l'incontro.

Interviene la Presidente Pezzopane dichiarandosi favorevole e disponibile a cedere, secondo le procedure di legge, la propria quota al Comune di Scanno.

Riferisce come il valore di tale proprietà sia stato determinato in €. 150.000,00 e che non si sia proceduto alla vendita in quanto da altri indicato un valore ben superiore a tale cifra. Rileva come, peraltro, tali stime siano state effettuate prima che sull'impianto in questione venisse eseguita la manutenzione, il cui costo è stato quantificato in €. 175.000,00.

Prende inoltre atto di come l'acquisto dell'impianto di Carapale sia andato a vuoto; si dice favorevole alla utilizzazione dello stanziamento di €. 800.000,00, assegnato al Comune di Scanno, per la realizzazione degli interventi infrastrutturali necessari per l'avvio della stagione invernale, descritti nella proposta inviata alla Provincia il 17/10/2006, mentre ritiene necessario un approfondimento per gli altri aspetti.

Ribadisce, come già fatto nell'incontro svoltosi in data 04/07/2006, la propria disponibilità a vendere la proprietà dell'impianto al Comune di Scanno ed aggiunge che, ove i tempi necessari per la realizzazione di tale operazione fossero particolarmente lunghi, la Provincia è disponibile ad affidare l'impianto in comodato d'uso al Comune di Scanno.

Il Sindaco del Comune di Scanno interviene dicendosi in attesa di riscontro della nota inviata alla Provincia de L'Aquila.

L'Assessore D'Amico invita il Sindaco di Scanno a far pervenire una proposta di investimento per le altre voci di cui ai punti 13 e 14 sopra citati, che abbia l'approvazione dell'Organo Consiliare competente.

L'Assessore Cioni invita i presenti a superare questa fase di impasse.

Prende la parola l'Ing. De Colibus per rilevare che la proposta appena formulata dalla Presidente Pezzopane consente di poter opportunamente riformulare il Piano di Investimenti presentato dal Comune di Scanno prevedendo in esso l'utilizzazione di una quota delle risorse a disposizione per l'acquisto dell'impianto in questione.

Il Sindaco di Scanno si riserva di valutare quanto emerso nell'incontro odierno e di sottoporre al Consiglio Comunale la proposta formulata dalla Provincia de L'Aquila.

Manifesta tuttavia forti perplessità circa la possibilità di riuscire a far funzionare gli impianti non avendo risorse disponibili per il pagamento del personale addetto agli impianti.

La Presidente Pezzopane si impegna a reinvestire comunque sul territorio di Scanno la che comunque deriverà dalla vendita dell'impianto.

Alle ore 19,00 l'incontro si conclude.

Letto, confermato e sottoscritto.

Il Componente la Giunta
F.to Dr. Giovanni D'Amico

Il Componente la Giunta
F.to Dr. Tommaso Ginoble

La Presidente Provincia de L'Aquila
F.to Dr.ssa Stefania Pezzopane

Il Sindaco del Comune di Scanno
F.to Dr. Angelo Cetrone

DIREZIONE RIFORME ISTITUZIONALI
ENTI LOCALI CONTROLLI
Per copia conforme all'originale
composta di n.....fogli e
n.....facciate.
Pescara li.....2007-05-2907

IL DIRIGENTE
IL RESPONSABILE DELL'UFFICIO
SVILUPPO MONTANO
Dot.ssa Gabriella Bastiani

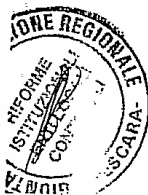



COMUNE DI SCANNO
Provincia di L'Aquila

Ale. 2

2/2

Allegato alla nota prot. n. 2007/ 1137 del 3 marzo 2007

Progr	investimenti per le attività invernali	Importo in euro
1	Intervento di ristrutturazione del fabbricato dei servizi igienici ubicato nel Piazzale della Seggiovia ed al servizio della Stazione di Partenza della Seggiovia di arroccamento "Scanno - Colleterotondo" di proprietà del Comune di Scanno - Importo totale progetto (IVA e spese generali comprese)	€ 50.000,00
2	Intervento di ristrutturazione e ampliamento del Rifugio a monte della Seggiovia di arroccamento "Scanno - Colleterotondo", di proprietà del Comune di Scanno - Importo totale progetto (IVA e spese generali comprese)	€ 99.151,10
3	Acquisto della Stazione di "pompaggio per innevamento artificiale" di proprietà del Comune di Scanno Preventivo Snowstar S.p.A. (€ 98.497,00 + IVA 20%)	€ 118.196,40
4	Intervento alla Stazione di partenza - Acquisto nuovo pompaggio acqua potabile - Quello attualmente in uso è di proprietà della Valle Orsara SpA in fallimento - (IVA compresa)	€ 37.000,00
5	Acquisto Battipista nuovo Kassbohrer PistenBully c/ verricello Preventivo Kassbohrer 27/02/2007 (compresa IVA 20%)	€ 432.000,00
6	Fornitura di attrezzatura varia (proprietà del Comune di Scanno) Preventivo offerta SACMIF S.r.l. (€ 15.000,00 + IVA 20%)	€ 18.000,00
7	Manutenzione piste di discesa Bacino Monte Rotondo Preventivo offerta SACMIF S.r.l. (€ 32.000,00 + IVA 20%)	€ 38.400,00
8	Acquisto Minibus Transit Ford 17 posti Preventivo Piemmeauto SpA - L'Aquila (compresa IVA 20%)	€ 40.000,00
9	Lavori di manutenzione impianti seggioviari Preventivo offerta SACMIF S.r.l. (€ 36.000,00 + IVA 20%)	€ 43.200,00
10	Impianti elettrici Preventivo Sistemi Elettrici s.n.c. € 63.000,00	€ 63.000,00
	Importo complessivo	€ 938.947,50

Contributo complessivo previsto € 825.947,50

Documento composto da n. 46 fasciate,

ALLEGATO come parte integrante alla del-

berazione n. 494 del 25 MAG 2007

IL SINDACO DELLA GIUNTA

(Angelo Cetrone)

IL SINDACO

dott. Angelo Cetrone



SCANNO (AQ) - Via Napoli, 21 - cap. 67038 - Tel. 0864.74545 Fax 0864.747371
E-mail: comunescanno@tiscalinet.it - Part. IVA 0008672 066 1



COMUNE DI SCANNO

Provincia di L'Aquila

PROGETTO PRELIMINARE

PIANO DI INTERVENTO PER RIATTIVAZIONE IMMEDIATA DELLE INFRASTRUTTURE
RICADENTI NEL BACINO SCIISTICO DI SCANNO-MONTEROTONDO
NELLA STAGIONE INVERNALE 2006-2007

INTERVENTO DI RISTRUTTURAZIONE DEL FABBRICATO DEI SERVIZI IGIENICI ALLA
STAZIONE DI PARTENZA SEGGIOVIA DI ARROCCAMENTO
"SCANNO-MONTEROTONDO":



Il Tecnico Comunale
Geom. Tarullo Piermassimo



Scanno, novembre 2006.

Tav. unica RELAZIONE TECNICA ILLUSTRATIVA – GRAFICI -
CALCOLO SOMMARIO DELLA SPESA - ALLEGATI

**INTERVENTO DI RISTRUTTURAZIONE DEL FABBRICATO DEI SERVIZI IGIENICI
ALLA STAZIONE DI PARTENZA SEGGIOVIA DI ARROCCAMENTO
"SCANNO-MONTEROTONDO":**

PROGETTO PRELIMINARE

RELAZIONE TECNICA ILLUSTRATIVA



- descrizione del manufatto oggetto d'intervento:

Trattasi di un edificio destinato ai servizi igienici del parcheggio sito alla stazione di partenza della seggiovia Scanno- Monterotondo, insistente in Catasto al Foglio n. 22 della p.lla n. 298 ed è ubicato lungo la strada comunale Via Pescara prospiciente il parcheggio.

L'edificio è incassato nel terreno, entro muri contenimento in ritiro realizzati in blocchi, con accesso su entrambi i lati dal corridoio-intercapedine aperta superiormente, definita dai muri di contenimento laterali.

Il fabbricato ha dimensioni pari a 4,45 mt di lunghezza e 4,25 mt di larghezza, oltre alla superficie delle due intercapedini di larghezza alla base di circa 70 cm, è monopiano con copertura a doppia falda e altezza in gronda pari a 3,40 mt, è costruito con struttura portante in muratura di blocchi di cls e solai di copertura in acciaio e laterizi, la copertura è con manto di onduline in cemento, i prospetti sono con intonaco fratazzato di colore bianco antico.

All'interno sono ubicati i servizi igienici distinti per uomini e per donne, con accessi indipendenti direttamente dall'esterno sui due lati del fabbricato e sul retro un ripostiglio avente accesso direttamente dall'esterno.

Su ogni gruppo di servizi sono presenti un disimpegno con lavabi e due bagni.

- descrizione dell'intervento:

Il fabbricato risulta in precarie condizioni di conservazione, sia nelle opere di finitura interne risalenti agli anni 60-70, sia nella copertura che necessita di un intervento di ricostruzione, per la presenza di infiltrazioni, inoltre non è idoneo a persona disabile, oltre ad essere insufficiente per numero di servizi presenti.

L'intervento oggetto della presente progettazione prevede la ristrutturazione edilizia dell'esistente, ma programmata per un futuro ampliamento del numero dei servizi.



All'interno del fabbricato si prevede in sintesi, la demolizione e ricostruzione dei pavimenti e rivestimenti, la ricostruzione degli impianti idrici, elettrici e di scarico, la sostituzione dei sanitari, degli infissi e il ripristino delle finiture interne.

All'esterno si prevede la ristrutturazione della copertura e sistemazione marciapiedi.

Le opere interne prevedono un piccola variazione distributiva interna con il recupero dello spazio del ripostiglio che sarà eliminato, per la realizzazione di un servizio igienico ad uso di persona disabile con vaso e lavabo, oltre ai due bagni con wc, il disimpegno dei bagni conserverà l'accesso diretto dall'esterno distinto per uomini e donne.

Le nuove pareti divisorie dei locali saranno realizzate con laterizi da cm 10, tutte le superfici interne saranno lavorate con intonaco civile fratazzato fine non liscio e tinteggiato color bianco, i pavimenti saranno realizzati con piastrelle in ceramica posato con fuga ed i rivestimenti saranno realizzati con maioliche in ceramica fino ad un'altezza di cm 200.

I raccordi agli spigoli saranno realizzati mediante gusci speciali con raggio di curvatura di cm 1,00 al fine di evitare depositi di sporcizia e per facilitare il lavaggio. Gli infissi saranno in legno color naturale.

La copertura sarà realizzata manto di coppi e controcoppi antidati, si prevede la rimozione del manto esistente, la posa di un pannello isolante in polistirene ad alta densità (35 Kg/mc) e la impermeabilizzazione con utilizzo di guaina in poliestere da 4mm.

Le grondaie, le scossaline ed i tubi pluviali saranno in lamiera di rame da 6/10.

Per le gronde si prevede l'utilizzo di rivestimento con tavole di legno di abete trattato con impregnante color noce naturale di spessore di 18 mm, aventi solo funzioni di arredo, con di capitelli di legno di sezione 80x80mm ad interasse di circa 50 cm.

- impianti tecnologici:

Gli impianti interni idrico-fognante ed elettrico saranno collegati alle reti principali esistenti, già dotato di acqua potabile, rete di scarico e rete elettrica. Le tubazioni saranno incassate, e saranno in pvc per le reti di scarico e in polietilene per le reti idriche di alimentazione.

Gli impianti elettrici saranno del tipo a bassa tensione, saranno realizzati secondo la Legge 46/90 e nel rispetto delle norme CEI, il sezionamento dell'impianto sarà realizzato mediante nuova linea con interruttore differenziale generale.

Tutti gli impianti saranno realizzati sottotraccia e si utilizzeranno materiali ed apparecchiature provvisti di marchio di qualità, sarà altresì realizzato l'impianto di terra e quello equipotenziale.

CALCOLO SOMMARIO DELLA SPESA

1) Ristrutturazione della copertura: rimozione manto esistente, posa di pannello isolante, posa di guaina impermeabilizzante e posa di manto di coppi, realizzazione di gronde in legno, compreso fornitura di materiali... $6,65 \times 4,85 =$ mq 32×80 €/mq	Euro 2'560,00
2) Ponteggi sui prospetti e teli di protezione 60mq x 20 €/mq	Euro 1'200,00
3) Rimozione e sostituzione canali in rame e converse e pluviali..... Ml 18×50 €/ml + $2 \times 4,5 \times 20$ €/ml	Euro 1'080,00
4) demolizione e ricostruzione pavimenti e rivestimenti, ricostruzione divisorii e ripristini murari a corpo	Euro 3'500,00
5) realizzazione intercapedini sul muro a tergo a corpo	Euro 3'500,00
6) Trasporti a discarica e oneri di smaltimento..... a corpo	Euro 1'500,00
7) Sostituzione infissi interni n. 6 x 350	Euro 2'100,00
8) Ristrutturazione e sistemazione marciapiedi laterali, per eliminare gradino esistente agli accessi e costruzione di marciapiede frontale con rampa per disabile, con pavimentazione in porfido posato ad opera incerta..... mq 20×200 €/mq	Euro 6'000,00
9) Demolizione e ricostruzione impianti idrici e di scarico interno, sostituzione sanitari, a n. 6 servizi di cui 2 per disabili ... a corpo 1200×6	Euro 7'200,00
10) Ricostruzione rete fognante compreso scavo..... a corpo	Euro 2'000,00
11) Accessori per bagni disabili (corrimani, ausili etc) 2×500 €/cad	Euro 1'000,00
12) Fornitura e posa in opera di impianto elettrico, compreso opere murarie, quadro elettrico generale, sostituzione corpi illuminanti A corpo	Euro 4'000,00
13) Tinteggiature interne a corpo	Euro 1'340,00
TOTALE LAVORI	Euro 37'000,00
Iva 10%	Euro 3'700,00
Spese generali e tecniche 15%	Euro 5'550,00
Imprevisti, RUP, pubblicità e iva spese tecniche	Euro 3'750,00
TOTALE PROGETTO	Euro 50'000,00



TECNICO COMUNALE

Geom. Tarullo Piermassimo





PIANTA scala 1:100

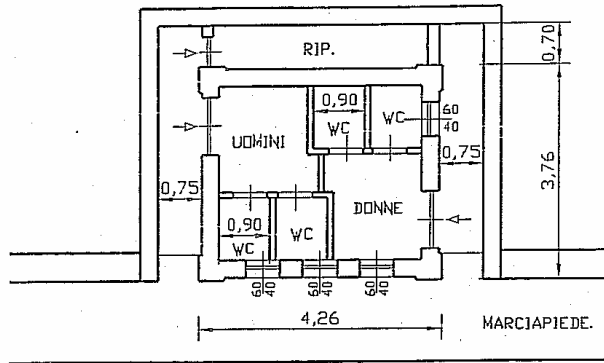

VIA PESCARA

PROSPETTO PRINCIPALE

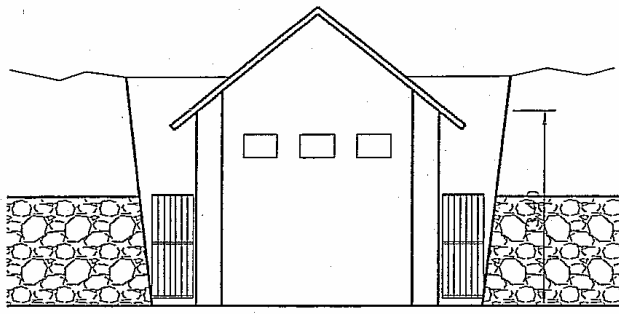

PROSPETTO LATO SUD

PROSPETTO LATO NORD

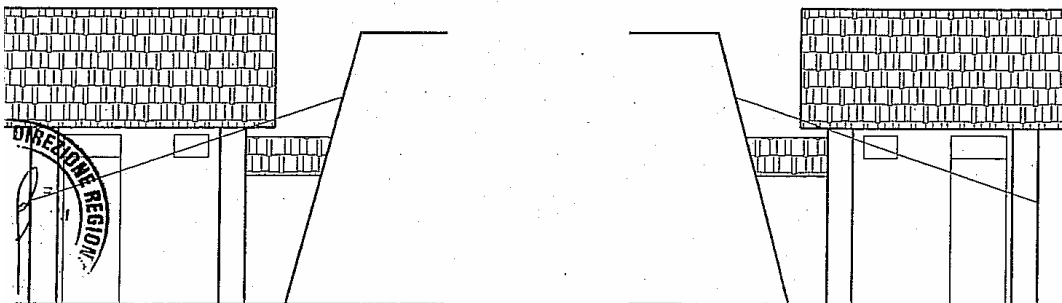

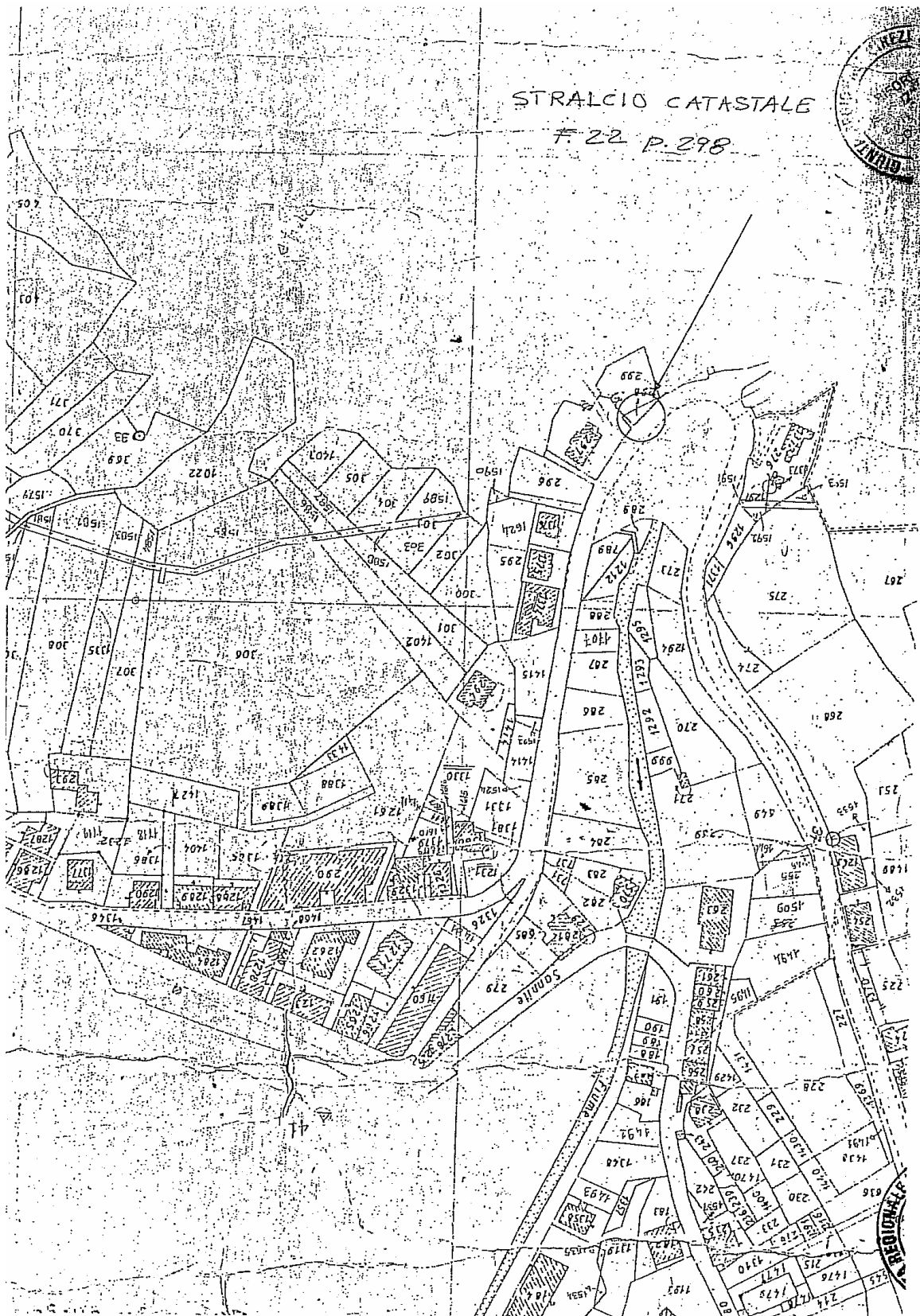



CARTOGRAFIA

1/25000

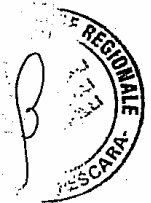
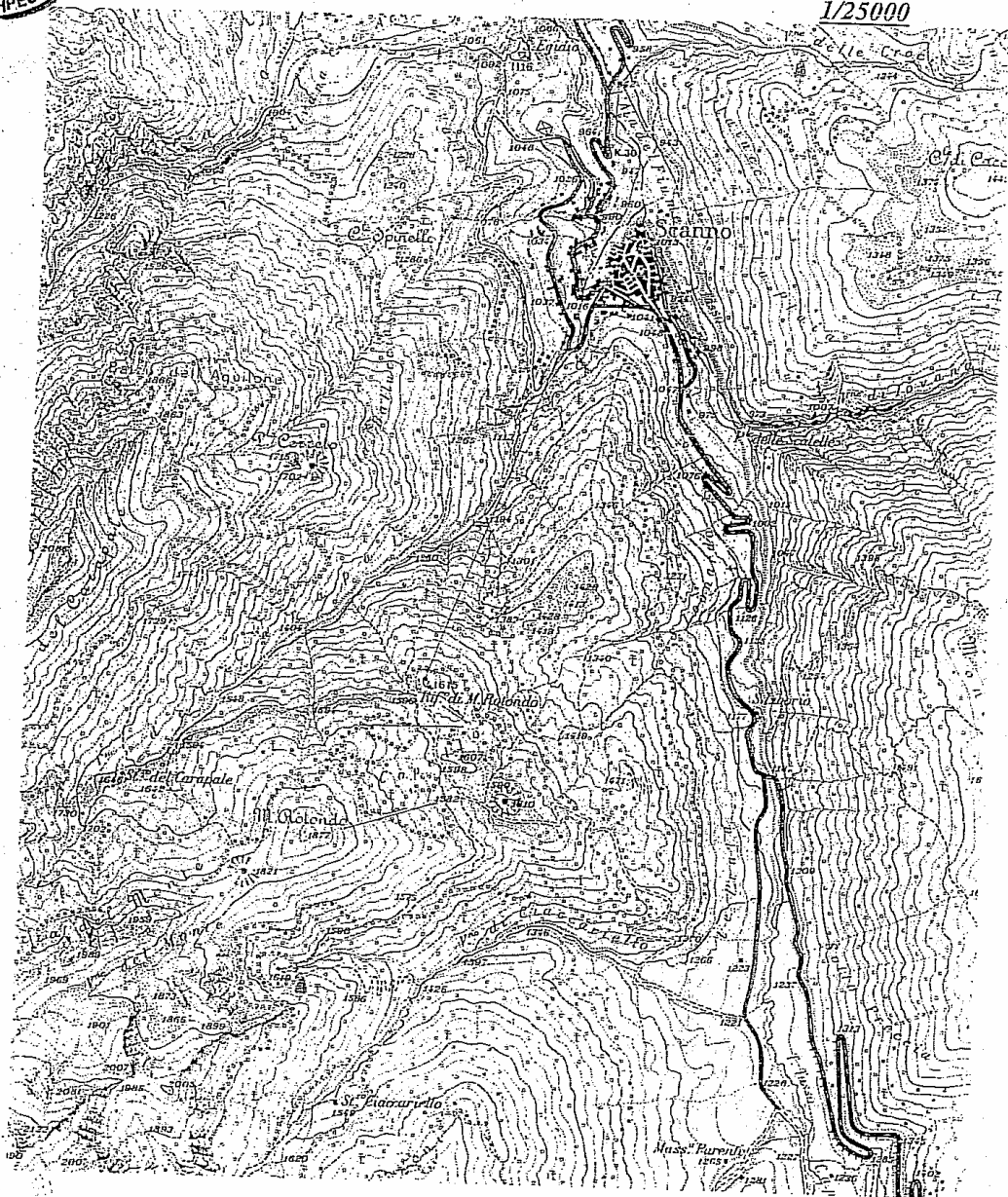

COMUNE DI SCANNO (AQ) PIANO REGOLATORE GENERALE 1993 Elaborato: P.10. Ambito: UPP11
ELABORATO GRAFICO DI RIFERIMENTO NORMATIVO

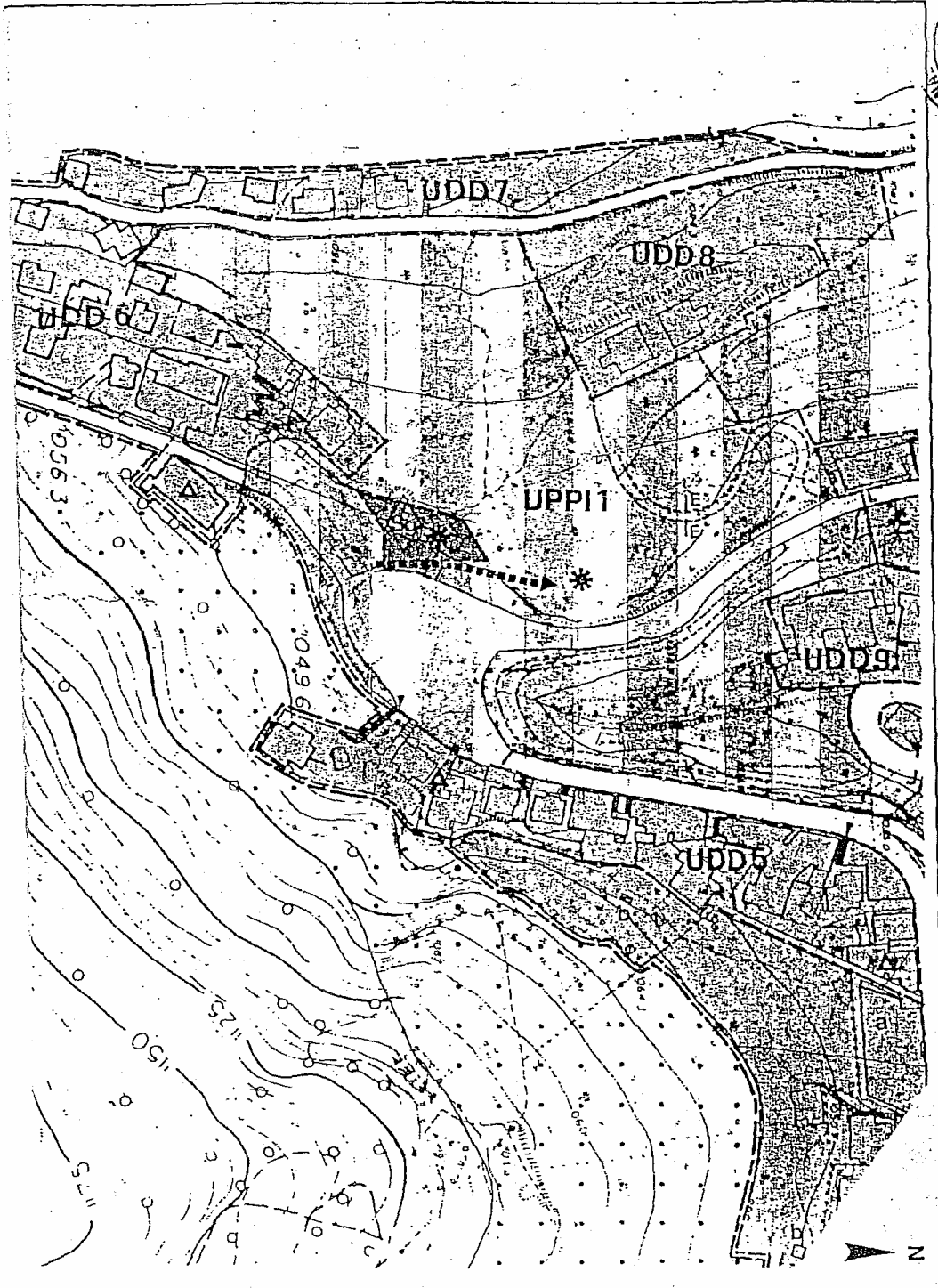

REGIONE ABRUZZO
RIFORME

REGIONALE DIREZIONE

Giornamento in sede di controdeduzioni (Delib. CC n. del)

COMUNE DI SCANNO (AQ) - PIANO REGOLATORE GENERALE 1993	Elaborato: P.10.	Ambito: UPPH
FOGLIO NORMATIVO		

Modalità di attuazione: Strumento urbanistico esecutivo
 Capacità insediativa: 123 ab. (ca.)

Caratteri attuali: area di pendio delimitata dalla via Pescara caratterizzata dalla presenza di formazioni erbacee, arbustive ed incolti, in posizione dominante sul versante montano ad ovest della città; ampio piazzale alla stazione di partenza della seggiovia M. Rotondo, congestionato dal punto di vista viabilistico al cui convergono via Pescara e il tornante di via D. Di Rienzo, in parte destinato al parcheggio di autolinee; sperone roccioso con ampio pianoro prospettante il piazzale; pendici verdi terrazzate comprese nel tornante di via D. Di Rienzo, ai margini del Fosso Carapale che in questo tratto scorre a valle aperto.

Obiettivi: qualificazione funzionale e formale dell'intero ambito quale polo urbano del nuovo sviluppo turistico centrato sul ripristino della seggiovia esistente attraverso interventi di riassetto viabilistico finalizzati alla ridistribuzione del peso del traffico che attualmente grava sul viale del Lago, via D. Di Rienzo e di nuova edificazione ad uso ricettivo e residenziale.

PRESCRIZIONI PER SUB-AMBITO RELATIVE ALLA PROGETTAZIONE URBANISTICA ESECUTIVA

SUB AMBITO A					SUB AMBITO B				
--------------	--	--	--	--	--------------	--	--	--	--

St: mq. 41.000	Uet: 0,30 mq/mq					St:	Uet:				
% St: mobilità, verde e servizi pubblici	% St per destinazione d'uso fondiario del suolo (2)					% St: mobilità, verde e servizi pubblici	% St per destinazione d'uso fondiario del suolo				
50%(1)	residenz.	terziario	misto	commerc.	artigianale	residenz.	terziario	misto	commerc.	artigianale	

Sul: mq 12.300	% Sul per destinazione d'uso degli edifici					Sul:	% Sul per destinazione d'uso degli edifici				
	ricettivo	residenz.	autorim. private	ristoro	artigianale	residenz.	terziario	misto	commerc.	artigianale	
	35%	30%	30%	5%							

Categorie di intervento		Destinaz. d'uso degli edifici			Categorie di intervento		Destinaz. d'uso degli edifici		
esistente	nuova edific.	li/lsi	lt	ls	esistente	nuova edific.	li/lsi	lt	ls
MO	NE	F3	R1	R1					
MS		AP1	PE3	PE4					
MI		AP2	PE4						
		PE4							

Prescrizioni particolari

(1) di cui: - verde/parcheggi totale minimo mq.12.000 (min. parcheggi mq. 6.000, min. verde mq. 3.000); - attrezzature/strade totale min. mq.9.000;

(2) il piano urbanistico esecutivo localizzerà la superficie fondiaria, pari al 50% della superficie dell'ambito nel rispetto della seguente organizzazione dell'ambito: a) area a valle del tornante di via D. Di Rienzo, in essa saranno realizzate: una strada con andamento a valle, parallelo al suddetto tornante con allacci in testata al viale degli Alpini e su via D. Di Rienzo e autorimesse private localizzate nelle pendici terrazzate che fiancheggiano il Fosso Carapale; la copertura delle autorimesse sarà sistemata a verde; la realizzazione delle suddette autorimesse è subordinata alla destinazione d'uso ad autorimesse per parcheggio pubblico a pagamento AP2 pari al 30% del totale; b) fascia adiacente alla via Pescara per tutta la lunghezza dell'ambito e per una profondità non superiore a ml.40; in questa area sarà localizzata la residenza il cui accesso dovrà essere assicurato tramite la viabilità di progetto che si allaccia al percorso esistente di collegamento tra via Pescara e gli edifici di edilizia economica e popolare immediatamente adiacenti a nord; l'intervento di nuova edificazione NE è subordinato alla realizzazione di un parcheggio pubblico della profondità di ml.3.00 localizzato lungo la via Pescara per tutta la lunghezza dell'ambito; c) area centrale compresa tra la fascia adiacente alla via Pescara e la via D. Di Rienzo nella quale saranno localizzati: un luogo panoramico attrezzato con elementi di arredo; vegetazione ed eventuale ristoro, viabilità di collegamento sull'ampio pianoro in posizione dominante sul piazzale della seggiovia, ed una struttura ricettiva.

PARAMETRI URBANISTICI (v. NTA, TITOLO II, Capo 2°)

INDICI URBANISTICI		CATEGORIE DI INTERVENTO				DESTINAZIONE D'USO DEGLI EDIFICI	
Uet	Indice territoriale di utilizzazione edilizia	MO	Manutenzione ordinaria degli edifici	DR2	Demolizione e ricostruzione degli edifici	U	livello interrato/seminterrato
Re	Indice di copertura	MS	Manutenzione straordinaria degli edifici	DR3	Demolizione e ricostruzione degli edifici	N	livello terra
GRUPPI URBANISTICI ED EDILIZIE		MI	Modifiche interne degli edifici	NE	Nuova edificazione	U	livello superiori
St	Superficie territoriale	R	Risparmio degli edifici	TUE1.1	Piantumazione		
Sul	Superficie utile lorda	RC	Risanamento conservativo degli edifici	TUE1.2	Pavimentazione		
NI	Numero livelli calpestati sovrapposti	DR1	Demolizione e ricostruzione degli edifici	TUE2	Realizzazione/adeguamento di recinzioni, cancellate.		
He	Altezza degli edifici	RE	Restituzione edilizia degli edifici	TUE3	Variazione di destinazione d'uso degli edifici		
De	Distanza dai confini	RE/AL	Restituzione edilizia degli edifici con aggiunte laterali	TUE4	Variazione di destinazione d'uso degli edifici		
Ds	Distanza dalle strade	RE/S	Restituzione edilizia degli edifici con sopraelevazione				

Appuntamento in sede di contraddittorio (Delib. CC n. ...)

progr. 5



COMUNE DI SCANNO
Provincia di L'Aquila

PROGETTO PRELIMINARE

PIANO DI INTERVENTO PER RIATTIVAZIONE IMMEDIATA DELLE INFRASTRUTTURE
RICADENTI NEL BACINO SCIISTICO DI SCANNO-MONTEROTONDO
NELLA STAGIONE INVERNALE 2006-2007

INTERVENTO DI RISTRUTTURAZIONE E AMPLIAMENTO DEL RIFUGIO A MONTE
DELLA SEGGIOVIA DI ARROCCAMENTO
"SCANNO-MONTEROTONDO"

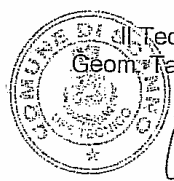

Il Tecnico Comunale
Geom. Farullo Piermassimo



Scanno, novembre 2006;	
Tav. unica	RELAZIONE TECNICA ILLUSTRATIVA – GRAFICI - CALCOLO SOMMARIO DELLA SPESA - ALLEGATI

**INTERVENTO DI RISTRUTTURAZIONE E AMPLIAMENTO DEL RIFUGIO A MONTE
DELLA SEGGIOVIA DI ARROCCAMENTO
"SCANNO-MONTEROTONDO"**

PROGETTO PRELIMINARE

RELAZIONE TECNICA ILLUSTRATIVA

- descrizione del rifugio oggetto d'intervento:

Trattasi di un edificio destinato al rifugio ristoro a servizio dell'impianto di arroccamento e ai servizi igienici del bacino sciistico di Monte Rotondo, sito a pochi metri dalla stazione di arrivo della seggiovia Scanno- Monterotondo, insistente in Catasto al Foglio n. 32 della p.lla n. 53 a quota di circa 1616 mt slm.

Il fabbricato è parzialmente incassato nel terreno, è su due piani, con pianta pseudo-quadrata, il piano superiore a minori dimensioni, ha dimensioni di ingombro pari a 14,50 mt x 14,00 mt, è con copertura a doppia falda e altezza in gronda pari a 4.60 mt, è costruito con struttura portante in pietra mista a blocchi di cls e solai di copertura in acciaio e laterizi per la copertura e con travi di legno e tavolato per il primo impalcato, il manto di copertura è con manto di tegole in cemento, i prospetti sono con intonaco fratazzato di colore bianco antico e zoccolatura in pietra a facciavista posta ad opera interna.

Al piano terra sono ubicati l'atrio con l'accesso principale, il bar, il locale ristoro, la cucina ed i servizi igienici in n.4 divisi per uomini e donne con disimpegno comune.

Al piano primo avente accesso dal piano terra con una scala interna, sono ubicati altri due locali ristoro, sul retro del piano primo sono ubicati due locali di servizio con accesso dall'esterno attraverso una scala esterna su terrapieno e da una passerella.

Su ogni gruppo di servizi sono presenti un disimpegno con lavabi e due bagni.

- descrizione dell'intervento:

Il fabbricato risalente agli anni 60-70, risulta in discrete condizioni di conservazione, a seguito di recenti interventi di ristrutturazione, ma è carente nella copertura che in parte è stata divelta dal vento. Si prevede quindi la ristrutturazione della copertura, mediante rimozione manto di tegole, ripristino dello stesso, delle impermeabilizzazioni, dell'isolamento termico, delle gronde e dei canali.



Inoltre è necessario ristrutturare e adeguare i servizi igienici, sia perché carenti in rapporto al bacino sciistico, sia perché non risultano idonei a persona disabile.

Si prevede pertanto un ampliamento del fabbricato a livello del piano terra, laterale e a tergo, e la demolizione e ricostruzione dei servizi esistenti.

Si prevede la ricostruzione dei pavimenti e rivestimenti, la ricostruzione impianti idrici e di scarico, sostituzione sanitari, infissi e finiture interne.

Inoltre si prevede la realizzazione di opere di impermeabilizzazione della parete controterra mediante scavo a tergo del fabbricato, realizzazione di intercapedine e ripristino terrapieno

Il servizio igienico ad uso di persona disabile sarà attrezzato con vaso e lavabo, oltre ai due bagni con wc, il disimpegno dei bagni conserverà l'accesso diretto dall'esterno distinto per uomini e donne.

Le nuove pareti divisorie dei locali saranno realizzate con laterizi da cm 10, tutte le superfici interne saranno lavorate con intonaco civile fratazzato fine non liscio e tinteggiato color bianco, i pavimenti saranno realizzati con piastrelle in ceramica posate con fuga ed i rivestimenti saranno realizzati con maioliche in ceramica fino ad un'altezza di cm 200.

I raccordi agli spigoli saranno realizzati mediante gusci speciali con raggio di curvatura di cm 1,00 al fine di evitare depositi di sporcizia e per facilitare il lavaggio. Gli infissi saranno in legno color naturale.

La copertura sarà realizzata riutilizzando il manto di tegole esistente, si prevede la rimozione del manto esistente, la posa di un pannello isolante in polistirene ad alta densità (35 Kg/mc) e la impermeabilizzazione con utilizzo di guaina in poliestere da 4mm.

Le grondaie, le scossaline ed i tubi pluviali saranno in lamiera di rame da 6/10.

Per le gronde si prevede l'utilizzo di rivestimento con tavole di legno di abete trattato con impregnante color noce naturale di spessore di 18 mm, aventi solo funzioni di arredo, con di capitelli di legno di sezione 80x80mm ad interasse di circa 50 cm.

- impianti tecnologici:

Gli impianti interni idrico-fognante ed elettrico saranno collegati alle reti principali esistenti, già dotato di acqua potabile, rete di scarico e rete elettrica. Le tubazioni saranno incassate, e saranno in pvc per le reti di scarico e in polietilene per le reti idriche di alimentazione.

Gli impianti elettrici saranno del tipo a bassa tensione, saranno realizzati secondo la Legge 46/90, e nel rispetto delle norme CEI, il sezionamento dell'impianto sarà realizzato mediante nuova

linea con interruttore differenziale generale.

Tutti gli impianti saranno realizzati sottotraccia e si utilizzeranno materiali ed apparecchiature provvisti di marchio di qualità, sarà altresì realizzato l'impianto di terra e quello equipotenziale.

CALCOLO SOMMARIO DELLA SPESA

1) Ristrutturazione della copertura: rimozione manto esistente, posa di pannello isolante, posa di guaina impermeabilizzante e posa di manto di coppi, realizzazione di gronde in legno, compreso fornitura di materiali... $17 \times 10 + 6 \times 11 = 4.85 =$ mq 236+43 x 60 €/mq	Euro 16'740,00
2) Rimozione e sostituzione canali in rame e converse e pluviali..... Ml 40 x 50 €/ml +2x17+11x20€/ml	Euro 2'900,00
3) Strutture in muratura in blocchi per l'ampliamento, solai in latero cemento per copertura, fondazioni di 35 mq x 350 €/mq	Euro 12'250,00
4) Scavi in roccia(trovanti) per area di sedime ampliamento 50mc x 180 €/mc	Euro 9'000,00
5) demolizione e ricostruzione pavimenti e rivestimenti, ricostruzione divisori, intonaci e ripristini murari (esistente e ampliamento)..... a corpo	Euro 7'500,00
6) realizzazione intercapedini sul muro a tergo a corpo	Euro 2'500,00
7) Trasporti a discarica e oneri di smaltimento..... a corpo	Euro 1'500,00
8) Sostituzione infissi interni n. 10 x 350	Euro 3'500,00
9) Intonaci esterni ampliamento.....mq 20 x 30 €/mq	Euro 600,00
10) Demolizione e ricostruzione impianti idrici e di scarico interno, sostituzione sanitari, (esistente e ampliamento) a n. 10 servizi di cui 2 per disabili ... a corpo 1200x10	Euro 12'000,00
11) Accessori per bagni disabili (corrimani, ausili etc) 2x500 €/cad	Euro 1'000,00
12) Fornitura e posa in opera di impianto elettrico, compreso opere murarie, sostituzione corpi illuminanti(esistente e ampliamento) A corpo	Euro 5'000,00
13) Tinteggiature interne a corpo	Euro 1'510,00
TOTALE LAVORI	Euro 76'000,00
Iva 10%	Euro 7'600,00
Spese generali e tecniche 15%	Euro 11'400,00
Imprevisti, RUP, pubblicità e iva spese tecniche	Euro 4'151,10
TOTALE PROGETTO	Euro 99'151,10



TECNICO COMUNALE

Geom. Tarullo Piermassimo

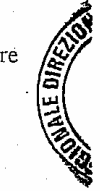

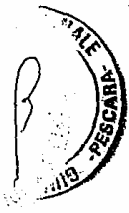

PIANTA PIANO TERRA

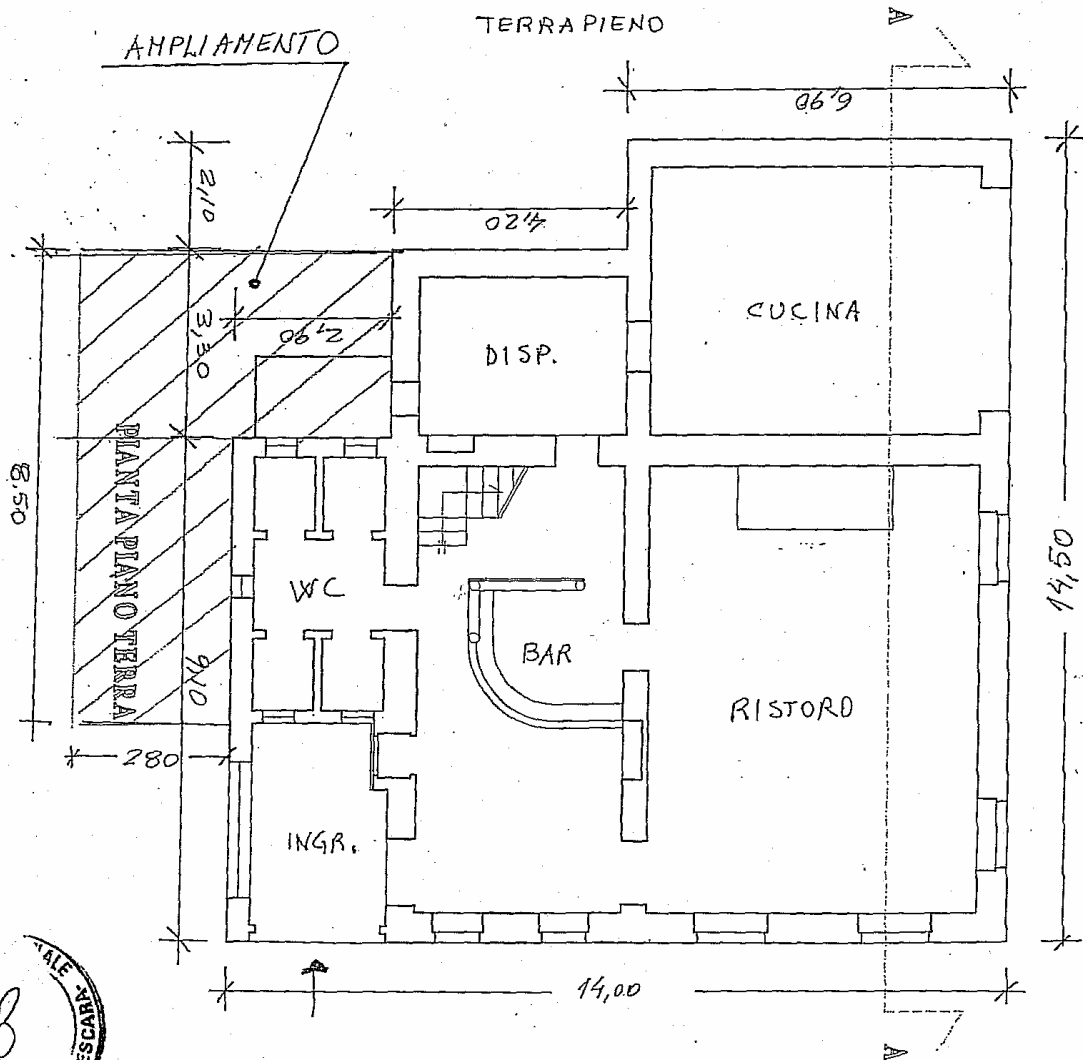

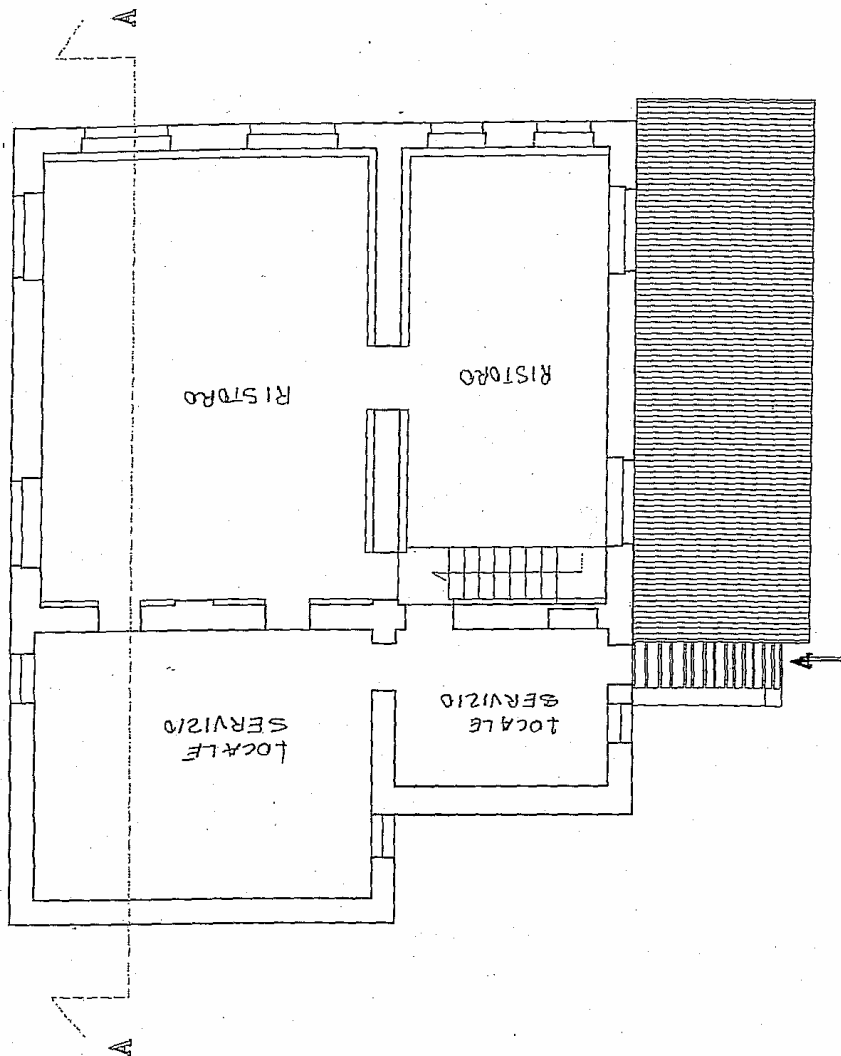

PIANTA PIANO PRIMO



Scala 1:100

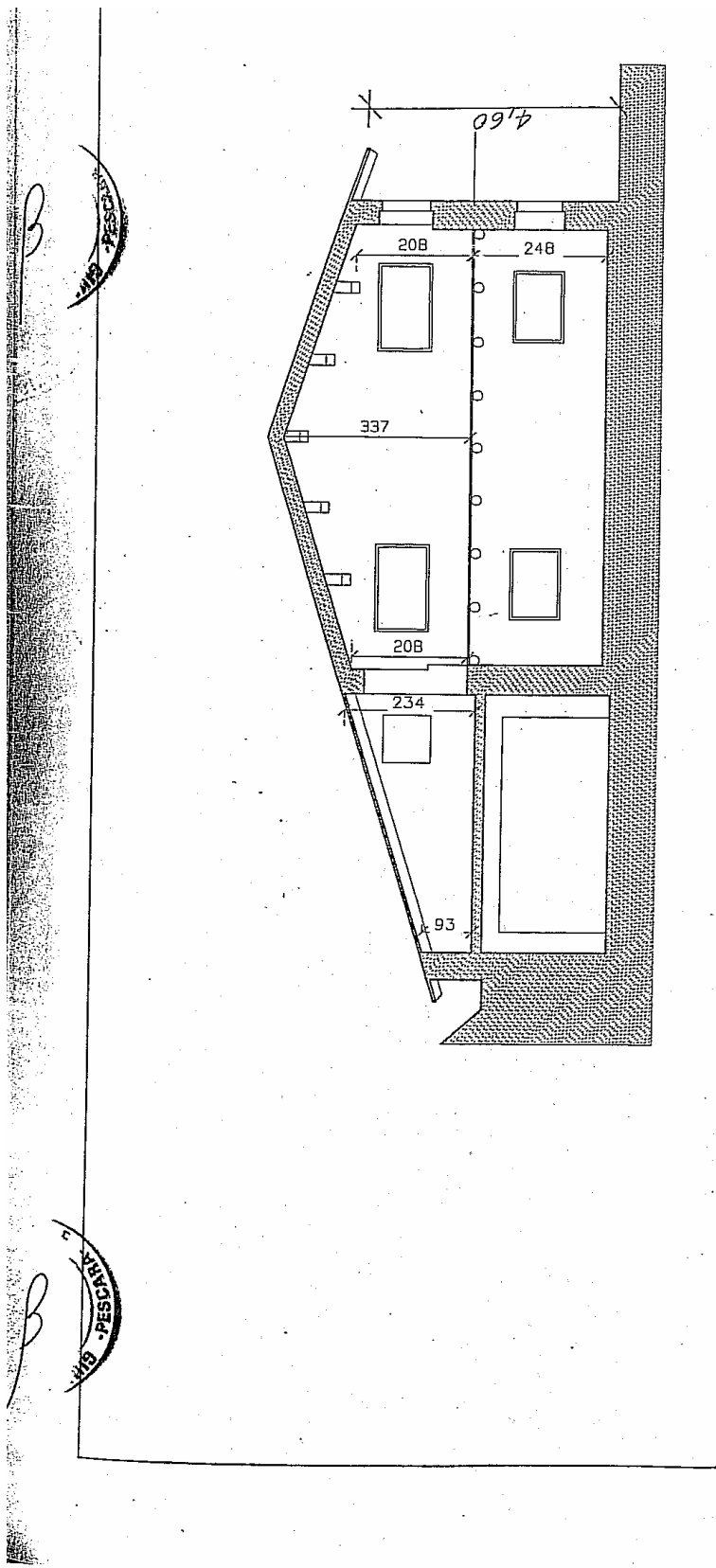

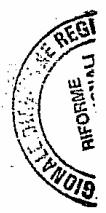
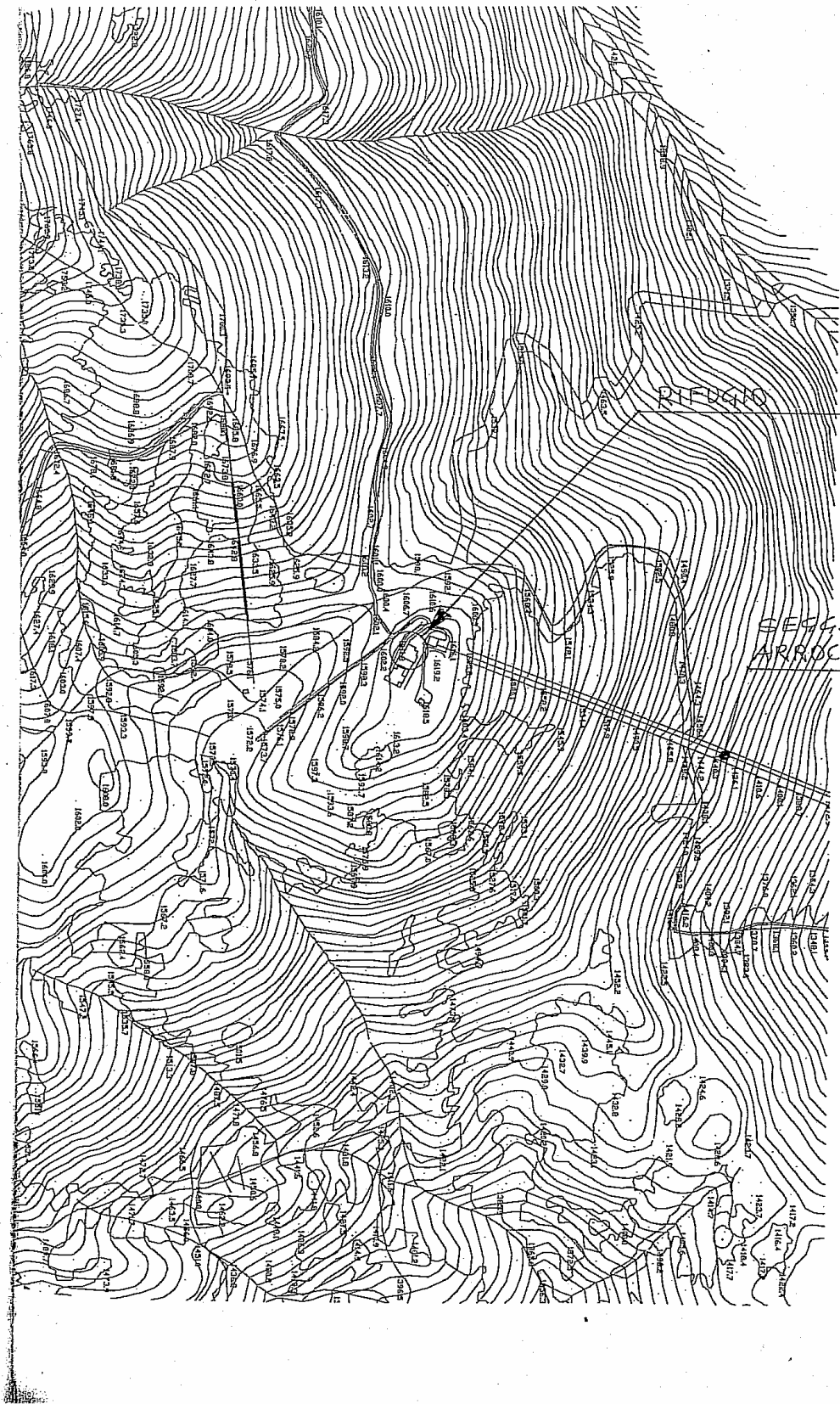

COROGRAFIA

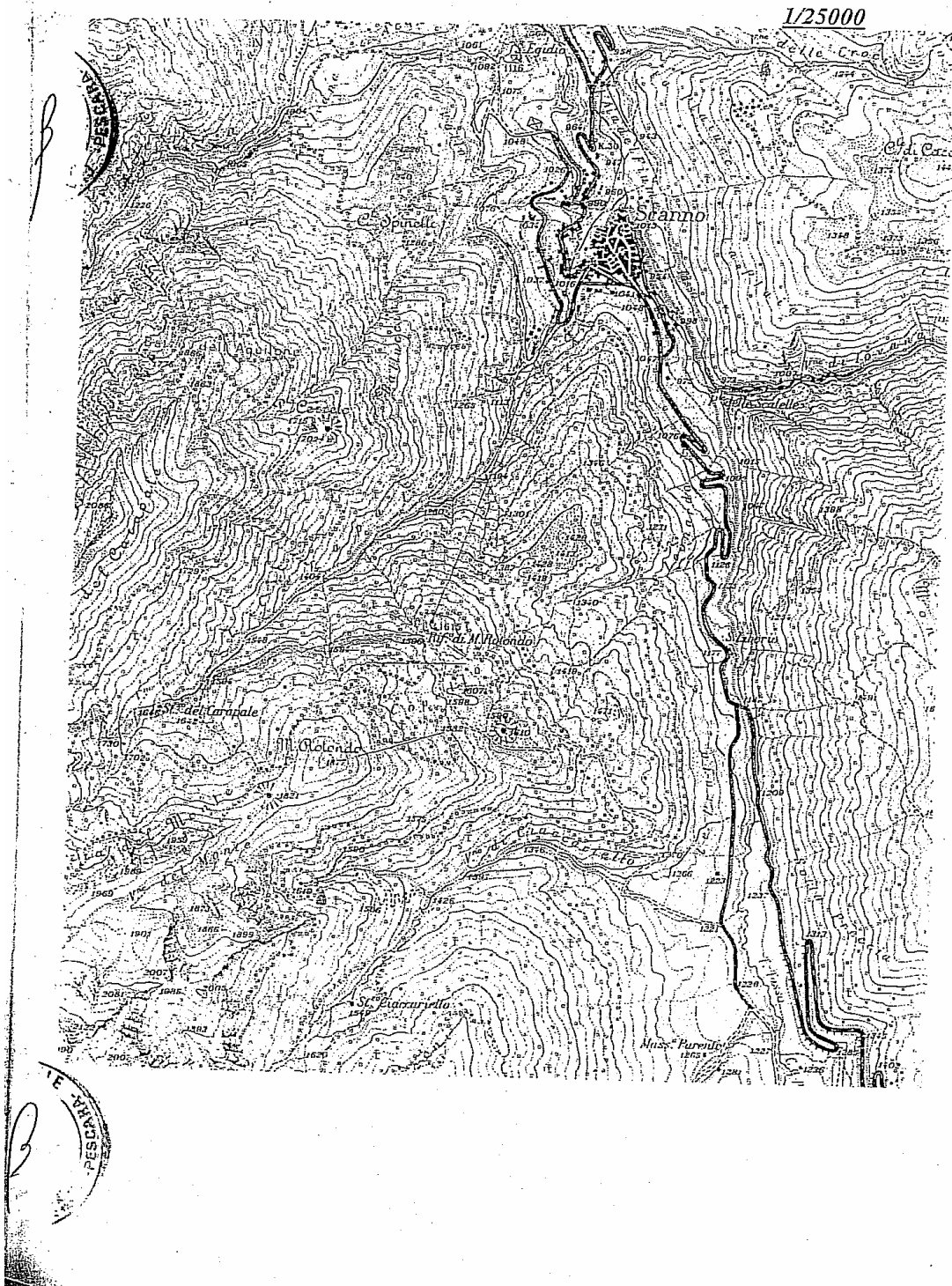

PIANO REGIONALE PAESISTICO

- Legenda -

Scala 1:25.000



Presidente GIUNTA REGIONALE: Rocco SALINI
 Componente GIUNTA REGIONALE: Donatello TENAGLIA

ADOZIONE: Delibera di Consiglio Regionale n. 51/85 del 29.7.1987

COORDINAMENTO	PROGETTO	AMBITI DI PIANO
Settore Urbanistica e BBA	1 - Coop. LINGUAGGIO DELL'AMBIENTE s.r.l. - Teramo	1 - Monti della Laga
Daniela IACOVONE	2 - Coop. PRODETTAZIONE INTEGRATA s.r.l. - Montesilvano (PE)	2 - Massiccio del Gran Sasso
Luciano MANCINI	3 - Coop. ICARO s.r.l. Istituto Coop. Abruzzese Ricerca Operativa - Pescara	3 - Massiccio della Majella-Marmone
Donatello MASTROGIUSEPPE	4 - Coop. A.P.E.R. s.r.l. Abruzzo Progetto e Ricerca - L'Aquila	4 - Massiccio del Velino-Sirente, Monti Simbruini, P.N.A.
Antonio PERLUZZI	5 - Coop. PROGETTO AMBIENTE 1986 s.r.l. - Teramo	5 - Costa teramana
Silvia TARQUINI	6 - Coop. PASSATO E PRESENTE s.r.l. - Pescara	6 - Costa pescarese
Consulenti:	7 - Coop. PROGETTO AMBIENTE s.r.l. - Lanciano (CH)	7 - Costa terasina
Uberto CRESCENTI	8 - Coop. "AMBIENTE" s.r.l. - Pescara	8 - Fiumi Vomano e Tordino
Franco GHERI	9 - Coop. C.A.P.F. s.r.l. - Pescara	9 - Fiumi Tivo e Fiume
Alberto LACAVA	10 - Coop. CON.CAP. s.r.l. Convegno Coop. Abruzz. di Progettazione - Pescara	10 - Fiumi Pescara-Tirino e Sagittario
Giuseppe NIGRO	11 - Coop. S.A.T.A. s.r.l. - Lanciano (CH)	11 - Fiumi Sangro e Aventino
Vittorio ROMANI	12 - Coop. P.C.R. Interdisciplinare s.r.l. - L'Aquila	*12 - Fiume Aterno
Tommaso SCALESE		
Fernando TANMARD		

APPROVAZIONE: Delibera di Consiglio Regionale n. 141/21 del 21.3.1990

COORDINAMENTO s.r.l. e L.R. 84/87 e L.R. 81/88	Consulenti:	AMBITI DI PIANO
Settore Urbanistica e BBA	Francesco FORTE	AMBITO MONTANO (1-2-3-4)
Cavaliere CIPOLEONE	Franco GHERI	AMBITO COSTIERO (5-6-7)
Daniela IACOVONE	Alberto LACAVA	AMBITO FLUVIALE (8-9-10-11)
Luciano MANCINI	Giuseppe NIGRO	
Antonio PERLUZZI		
Silvia TARQUINI		

*P.R. Adottato dal Consiglio Regionale con atto n. 128/7 del 23-12-1989 in corso di approvazione

CATEGORIE DI TUTELA E VALORIZZAZIONE	CODIFICA CARTOGRAFICA	PIANO REGIONALE PAESISTICO		
		Ambito montano	Ambito costiero	Ambito fluviale
CONSERVAZIONE INTEGRALE - Complesso di prescrizioni le cui finalità sono quelle di garantire che la dotazione del territorio umano, delle risorse ed dell'ambiente, nonché alla difesa ed al recupero ambientale di quelle parti del territorio che presentano segni di insorgenza ed alterazione appassionate e che necessitano di interventi urgenti e di carattere straordinario per il mantenimento ed il recupero di manufatti esistenti.	A1	1 - Monti della Laga 2 - Massiccio del Gran Sasso 3 - Massiccio della Majella-Marmone 4 - Massiccio del Velino-Sirente, Monti Simbruini, P.N.A.	5 - Costa teramana 6 - Costa pescarese 7 - Costa terasina	8 - Fiumi Tordino e Vomano 9 - Fiumi Tivo e Fiume 10 - Fiumi Pescara-Tirino e Sagittario 11 - Fiumi Sangro e Aventino
	—	—	A1C2 ambito 5	A2 ambito B A1a-A1b ambito B OB1/OB2/OB3 OC2,OC3 ambito 10 AC1 ambito 11
	—	—	A1C3 ambito 5	A4 ambito 11
	—	—	A2	A2
CONSERVAZIONE PARZIALE - Complesso di prescrizioni le cui finalità sono quelle di garantire che la dotazione del territorio è pari a pari o inferiore del base con la possibilità, quindi, di intervento di livello di trasformabilità che garantiscono comunque il mantenimento dei caratteri essenziali del patrimonio paesistico e la sua disciplina di conservazione ed azione in ogni caso di tutela e manutenzione.	A2	—	A1d1 ambito 5	SA1, SB5, OC1 ambito 10
	—	—	A3	—
TRASFORMABILITÀ MIRATA - Complesso di prescrizioni le cui finalità sono quelle di garantire che la dotazione del territorio è pari a pari o inferiore del base con la possibilità, quindi, di intervento di livello di trasformabilità che garantiscono comunque il mantenimento dei caratteri essenziali del patrimonio paesistico e la sua disciplina di conservazione ed azione in ogni caso di tutela e manutenzione.	B1	—	B1	B1
	B2	—	B2	—
TRASFORMAZIONE CONDIZIONATA - Complesso di prescrizioni relative a modalità di progettazione, attuazione e gestione di interventi di trasformazione finalizzati ad uso ricreativo compatibili con i valori espressi dalle diverse componenti ambientali.	C1	—	C1	C1
	—	—	C2	—
TRASFORMAZIONE A REGIME ORDINARIO - Norme relative alla regolamentazione degli usi e delle trasformazioni paesistiche degli strumenti urbanistici ordinari (P.R., P.R.C., P.R.L.).	D	—	D	D

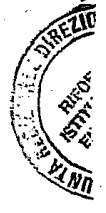

PIANO REGIONALE PAESISTICO

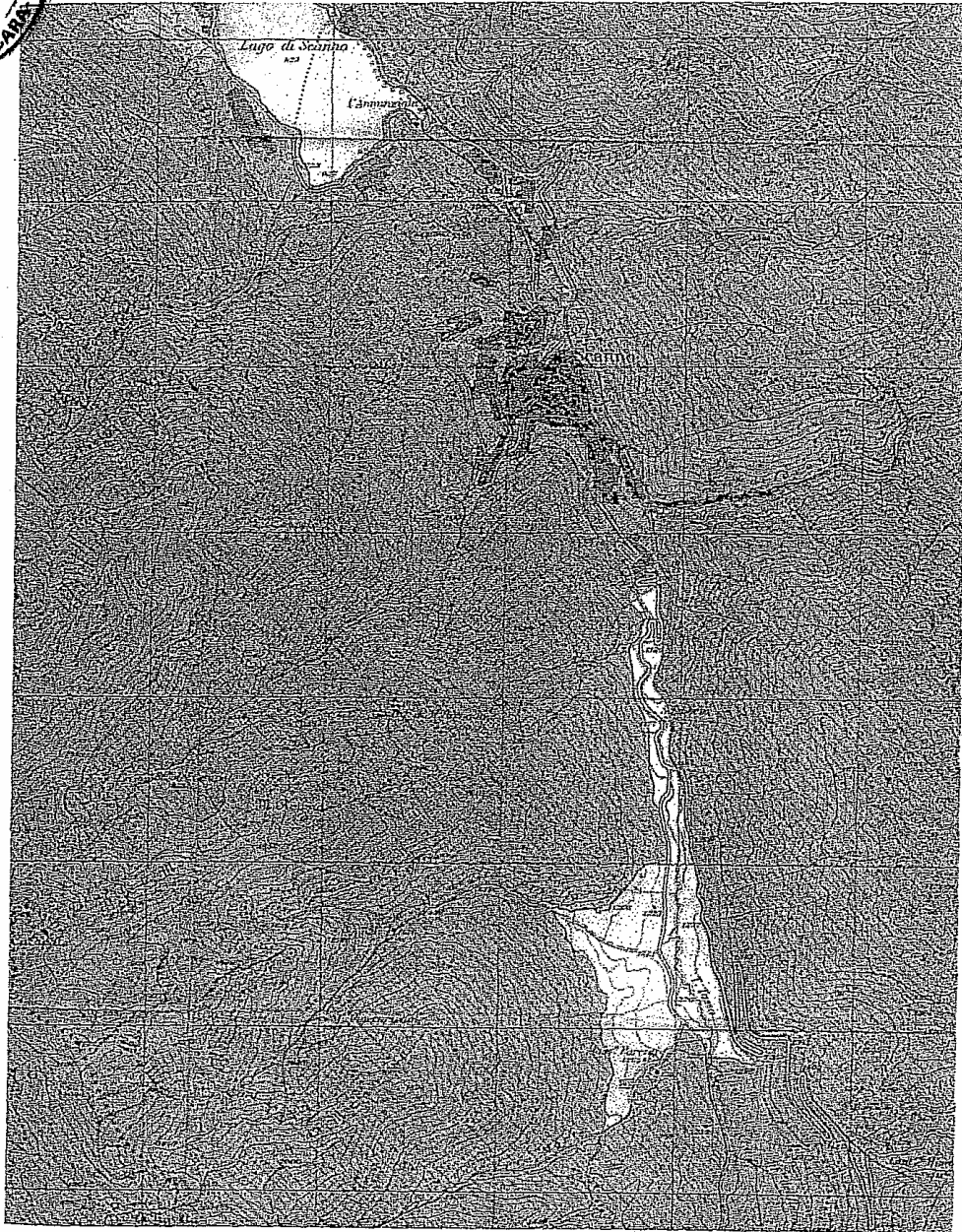

COMUNE DI SCANNO (AQ)	PIANO REGOLATORE GENERALE 1993	Elaborato: P.7
Regole delle trasformazioni dei "luoghi del paesaggio consolidato a valorizzazione mirata" degli ambiti extraurbani		
FOGLIO NORMATIVO		
Ambito a paesaggio consolidato: "Ambito delle alte quote e delle Serre e delle valli fluviali incassate"		
"Ambito delle valli aperte e delle praterie di pendice"		
Luogo del paesaggio consolidato a valorizzazione mirata: Il Monte Rotondo		LV
Modalità di attuazione: strumento urbanistico esecutivo		



Caratteristiche generali: area montana di alta quota delimitata da strette valli fluviali e interessata in parte da impianti di risalita dismessi.

caratteri naturali: morfologia di alta quota parzialmente boscata;

caratteri antropici esistenti: presenza di impianti di risalita dismessi ed attrezzature di rifugio; stazzi per ricovero animali ed attività di pastorizia; versanti montani parzialmente boscati con vegetazione di praterie e pascoli, affioramenti rocciosi, rupi e brecce, segnati dalla presenza dell'impianto della seggiovia e dalle profonde incisioni delle valli fluviali incassate di Carapale e del Ciaccariello;

caratteri percettivi:

particolari punti di osservazione: il crinale principale e i crinali secondari del Monte Rotondo costituiscono luoghi di osservazione privilegiati del territorio circostante.

Finalità generali del progetto urbanistico esecutivo:

- valorizzazione, a fini ricreativi, del Monte Rotondo attraverso l'intervento prioritario di ripristino della seggiovia esistente, in connessione con il potenziamento e l'integrazione delle altre attrezzature turistico-sportive esistenti;
- l'intero progetto è subordinato alla redazione di studi di compatibilità ambientale.

Caratteristiche dell'assetto di progetto:

- ripristino della seggiovia e degli altri impianti di risalita esistenti;
- individuazione di nuovi itinerari ed infrastrutture compatibili con la pratica degli sport estivi ed invernali (escursioni, passeggiate, sci alpino, alpinistico e di fondo, etc.);
- valorizzazione del rifugio esistente;
- realizzazione di nuove attrezzature di rifugio, ristoro e di soccorso;
- particolare attenzione sarà posta alle opere di sistemazione e finitura dei luoghi e dei manufatti nel rispetto dei caratteri naturali e paesaggistici del sito.

PRESCRIZIONI RELATIVE ALLA PROGETTAZIONE URBANISTICA ESECUTIVA																
Usi del suolo													ammessi:			
E1a	E1b	E2	E3	E4	E5	E6	E7a	E7b	E7c	E8						
						●				●						
Interventi ammessi di trasformazione dello spazio extraurbano con valenza urbanistica e/o ambientale-paesaggistica																
TE1	TE2	TE3.1	TE3.2	TE3.3	TE3.4	TE3.5	TE3.7	TE3.8	TE3.9	TE3.10	TE4	TE5	TE6	TE8	TE11	TE12
●	●									●						
Interventi ammessi di trasformazione edilizia																
MO	MS	MI	R	RC	RE	RE/S	RE/AL	NE	TUE1	TUE2	TUE3	TUE4				
●	●							●(1)								
Destinazione d'uso degli edifici																
C1	PE3	PE4	PE6	PE7	P8	A1	A2	A3	Z	AG1	SC1	SC3	SC4			
	●	●														

PRESCRIZIONI PARTICOLARI

(1) - limitatamente alla realizzazione di attrezzature di rifugio, ristoro e soccorso;

- rispetto prescrizioni artt. 5,6, Titolo IV, Capo 2°.

PARAMETRI URBANISTICI (V.N.T.A., TIT. II, CAPO 2)						
INDICI URBANISTICI		INTERVENTI AMMESSI DI TRASFORMAZIONE CON VALENZA URBANISTICA E/O AMBIENTALE-PAESAGGISTICA			INTERVENTI AMMESSI DI TRASF. NE EDILIZIA	
Uct	Indice territoriale di utilizzazione edilizia	TE1	Demolizione e ricostruzione e/o adeguamento delle infrastrutture esistenti	TE3	vie carrabili asfaltate e parcheggi a fune	DESTINAZIONE D'USO DEGLI EDIFICI
Ucf	Indice fondiario di utilizzazione edilizia	TE2	Realizzazione e/o adeguamento dell'arredo e/o attrezzamento degli spazi pubblici	TE3.10	per la pratica dello sci	
Rc	Rapporto di copertura	TE3	Realizzazione nuove infrastrutture:	TE4	Opere modelline suolo, muri sostegno, etc	
GRANDEZZE URBANISTICHE ED EDILIZIE		TE3.1	lineari interrate	TE5	Opere di difesa del suolo (idrogeologia)	
St	Superficie territoriale	TE3.2	lineari fuori terra	TE6	Opere di bonifica/anticaduta, forestale, etc	
Sf	Superficie fondiaria	TE3.3	puntuali interrate	TE8	Opere di recupero e rinaturalizzazione di cave e discariche	
USI DEL SUOLO		TE3.4	puntuali fuori terra	TE11	Realizzazione impianti tecnici per l'agricoltura	
		TE3.5	scottici	TE12	Realizzazione di manufatti ed impianti tecnici per la zootecnia	
		TE3.7	vie carrabili in terra battuta			



progr. 3

COMUNE DI SCANNO
Provincia di L'Aquila

PROGETTO PRELIMINARE

PIANO DI INTERVENTO PER RIATTIVAZIONE IMMEDIATA DELLE INFRASTRUTTURE
RICADENTI NEL BACINO SCIISTICO DI SCANNO-MONTEROTONDO
NELLA STAGIONE INVERNALE 2006-2007

**ACQUISTO DELLA STAZIONE DI POMPAGGIO
PER L'INNEVAMENTO PROGRAMMATO**

B



Il Tecnico Comunale
Geom. Tarullo Piermassimo

Scanno, novembre 2006;	
Tav. unica	RELAZIONE TECNICA ILLUSTRATIVA - CALCOLO SOMMARIO DELLA SPESA - ALLEGATI

**ACQUISTO DELLA STAZIONE DI POMPAGGIO PER L'INNEVAMENTO
PROGRAMMATO****PROGETTO PRELIMINARE****RELAZIONE TECNICA ILLUSTRATIVA****Cronologia dell'offerta-preventivo della società Snowstar :**

- 1) Nel 2002 la società Snowstar di Gussago (BS), su richiesta del Comune, ha sottoscritto un contratto di comodato d'uso gratuito con opzione di acquisto con scadenza al 30/09/2003 con la Ciemme F.lli Cucci di Barisciano (Impresa vincitrice di due appalti comunali: locale della centrale di innevamento e lavori sul pistone), per la fornitura e messa in esercizio di una parte della centrale di innevamento e di alcune aste per un valore di fornitura di € 201'210,00 + iva;
- 2) La stazione di pompaggio non è mai entrata in funzione per il mancato completamento del bacino idrico che avrebbe dovuto essere completato da un terzo (Valle Orsara spa);
- 3) A seguito di incontri con il Sindaco, chiesti dalla Snowstar per veder pagata la propria opera, la Snowstar è stata invitata a formulare una proposta "particolarmente conveniente per il comune" che giustificasse l'acquisto delle apparecchiature, senza procedere a gara alcuna, e previo valutazione tecnica-economica dell'offerta da parte del progettista dell'impianto di innevamento; la prima offerta risale al 25/08/2005 per € 190'000,00 ribadita anche il 25/07/06 che non fu accettata: la Snowstar fu invitata a sgomberare i locali per consentire l'appalto dei lavori di completamento dell'impianto di innevamento programmato;
- 4) Recentemente il 06 novembre 2006, a seguito di ulteriori offerte e considerazioni del progettista dell'impianto di innevamento, è giunta l'ultima offerta della Snowstar pari a € 98'497,00 +iva = € 118'196,40 (la precedente del 12/10/06 risultava di 119'847,00 + iva pari a € 143'816,40) che è al vaglio del progettista;
- 5) Nel frattempo il 05/12/2006, il Comune di Scanno ha iniziato le procedure di appalto dei lavori di completamento dell'impianto di innevamento di Monte Rotondo di importo pari a € 1'193'000,00, che prevedono in sintesi i seguenti interventi:
 - costruzione della centrale dell'innevamento entro i locali già predisposti dal Comune nel Bacino di Monterotondo;
 - costruzione della centrale di pompaggio entro il locale già predisposto dal Comune in località "Le Prata" nel fiume Tasso,
 - costruzione della cabina in MT con locale e scomparto enel ;
 - costruzione dell'impianto di refrigerazione del laghetto artificiale;
 - completamento impianto di pompaggio dal laghetto;
 - fornitura di 40 cannoni da neve e impianto di telecontrollo con stazione climatica;

il progetto non prevede l'innevamento della pista del carapale (priva di reti), e prevede una fornitura parziale di generatori di neve (40 su 60), mentre la centrale è prevista di potenza



idonea all'intero bacino.

5) Che nel progetto di cui al punto 5) sono ricompresi i materiali di cui all'offerta della Snowstar;

tanto premesso nella cronologia,

- Vista la convenienza dell'ultima offerta della Snowstar;
- Visto che il Comune nel frattempo ha dovuto iniziare le procedure di appalto per il completamento dell'impianto di innevamento, per concluderle nei tempi fissati;

si potranno verificare due opportunità:

- a) Se dopo l'appalto di cui al punto 5), l'impresa aggiudicatrice, su richiesta dell'Amministrazione, accetterà di utilizzare i macchinari della Snowstar: il Comune accetterà l'offerta della Snowstar, e sarà predisposta una variante in corso d'opera, dove le economie derivanti (maggiori dell'importo pagato alla Snowstar) potranno essere utilizzare per acquistare e installare una parte dei 20 generatori di neve mancanti (stimati in 9'281,17 + iva cadauno);
- b) Se dopo l'appalto di cui al punto 5), l'impresa aggiudicatrice, su richiesta dell'Amministrazione NON accetterà di utilizzare i macchinari della Snowstar: la Snowstar dovrà riprendere i propri macchinari, in tal caso l'importo disponibile (pari a quello richiesto dalla Snowstar e oggetto della presente progettazione) potrà essere utilizzato direttamente per acquistare e installare una parte dei 20 generatori di neve mancanti (circa 10).

E' evidente che nel caso a) l'Amministrazione avrebbe maggiori benefici potendo utilizzare una somma maggiore.

descrizione dei materiali oggetto della fornitura:

- n. 1 compressore da 1997 Nm³/h , p=7,5 bar , P=200KW ;
- n. 1 elettropompa centrifuga ad asse orizzontale di superficie Q=80m³/h , H=540mt, P=210 KW
- n. 1 elettropompa centrifuga ad asse orizzontale di superficie Q=90m³/h , H=198mt, P=70 KW;
- n. 2 elettropompa centrifuga ad asse verticale ad immersione Q=90m³/h , H=50mt, P=18,5 KW;
- n. 1 armadio di potenza per controllo 2 pompe adduzione, e per le 2 pompe principali;

Trattasi di alcuni macchinari della stazione di innevamento giacenti entro i locali comunali della stazione di innevamento., ubicata nel bacino sciistico di Monterotondo.



CALCOLO SOMMARIO DELLA SPESA

Offerta Snowstar del 06/11/2006 (parte dei materiali centrale di pompaggio)	Euro 98'497,00
Iva 20%	Euro 19'669,40
TOTALE PROGETTO	Euro 118'196,40

IL TECNICO COMUNALE

Geoni Fausto Piermassimo





Gussago (BS) 06-11-2006

Spett. le Comune di Scanno
 Alla cortese attenzione
 Egregio Sindaco Dott. Angelo Cetroni
 Arch. Marco Moca

**OGGETTO: LAVORI DI COMPLETAMENTO IMPIANTO DI INNEVAMENTO
 PROGRAMMATO DEL BACINO DI MONTEROTONDO**

In riferimento alla V/S missiva del 02-11-2006, vi comuniciamo che abbiamo letto e valutato quanto elaborato dall'Ing. Rossicone e dopo un'attenta valutazione della nostra offerta datata 4 giugno 2006, andiamo di seguito a replicare:

- 1) E' in effetti corretto che escludendo l'offerta dei 5 generatori di neve Pegasus (valore € 40.500) il nuovo totale è di € 160.710.
- 2) Va bene togliere l'ultima voce dell'offerta per € 10.000 (progettazione, assistenza di cantiere, messa in servizio, posa) anche se effettivamente sono cose che abbiamo già eseguito, ma non possiamo certo essere d'accordo nel togliere la penultima voce sempre per € 10.000; si tratta della fornitura di valvole, strumentazione per il controllo della sala pompaggio, cablaggi, curve, etc., materiale anche già fornito ed indispensabile per il funzionamento delle pompe. Ma per accontentare l'Ing. Rossicone levremo anche questa cifra dal conto economico finale.
- 3) L'Ing. Rossicone intende probabilmente con "prezzi di mercato", quelli offerti direttamente dal produttore delle pompe, non quelli che vengono offerti da un rivenditore (Snowstar) che deve acquistare le pompe per poi montarle su specifici supporti, porre altri componenti necessari al corretto funzionamento dell'intero sistema, testare il prodotto finito.
- 4) Il compressore da 200 KW offerto è infatti uno perché già dimensionato per l'ampliamento futuro di ulteriori 50 aste. Vi ricordiamo inoltre che non esistono compressori da 100 KW.
- 5) Il materiale sopra elencato è stato consegnato effettivamente alla Spett. Le Cimmme F.lli Cecchi per conto e per richiesta però dello stesso comune che ci pregò di posizionare tali pompe per permettere il corretto funzionamento della stazione di pompaggio, visto che nell'allora gara di appalto non era stato previsto. Abbiamo agito con la massima correttezza e professionalità per aiutare il comune stesso, ora auspichiamo lo stesso trattamento.
- 6) A chiusura definitiva andiamo quindi a presentarvi la nostra migliore offerta economica per il materiale già fornito, accettando completamente le Vostre richieste di sconto:

Totale complessivo come da vostri conteggi € 140.710

Nuovo Prezzo scontato: € 98.497,00

Visto che abbiamo completamente, ed oltre, accettato le vostre richieste rimaniamo in attesa di un sicuro positivo riscontro.

L'occasione è gradita per porgere Distinti Saluti

Dott. Giancarlo Tedesco



SNOWSTAR S.p.A.

Via Golgi 10 - 25064 Gussago (BS)

Tel. +39 030 22858 r.a. - Fax +39 030 2425753 - email: info@snowstar.it - www.snowstar.it

Cap. soc. Euro 6.000.000,00 i. v. - Codice fiscale e numero di iscrizione dal registro Imprese di Brescia 00172880145 - Part. IVA 0789060211

Sistema Qualità certificato UNI EN ISO 9001:2000 per la Progettazione ed Installazione di Impianti d'Innevamento a Pista

19-NOV-2006 VEN 17:54 TEL:

NOME:

P. 1

1/082.4

P



COMUNE DI SCANNO

Provincia di L'Aquila

PROGETTO PRELIMINARE

PIANO DI INTERVENTO PER RIATTIVAZIONE IMMEDIATA DELLE INFRASTRUTTURE
RICADENTI NEL BACINO SCIISTICO DI SCANNO-MONTEROTONDO
NELLA STAGIONE INVERNALE 2006-2007

**INTERVENTO ALLA STAZIONE DI PARTENZA
POMPAGGIO ACQUA POTABILE**

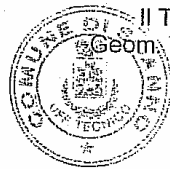

Il Tecnico Comunale
Geom. Tarullo Piermassimo

Scanno, novembre 2006;

Tav. unica RELAZIONE TECNICA ILLUSTRATIVA -
CALCOLO SOMMARIO DELLA SPESA - ALLEGATI

**INTERVENTO ALLA STAZIONE DI PARTENZA:
POMPAGGIO ACQUA POTABILE**

PROGETTO PRELIMINARE

RELAZIONE TECNICA ILLUSTRATIVA

I rifugi presenti nel bacino sciistico di Monte Rotondo, sono dotati di acqua potabile per uso igienico sanitario, alimentati da un impianto idraulico di sollevamento, che preleva l'acqua a valle del bacino dalla rete idrica comunale.

L'impianto di pompaggio ha portata di circa 2 l/s ed altissima prevalenza circa 900 mt, con unico salto, l'impianto fu costruito dalla Bacini SPA nel 1997.

L'impianto consta di una stazione di pompaggio sita a valle a quota di circa 1050 mt slm, costituita da tre elettropompe a pistone poste in parallelo ognuna di portata pari a 40 lt/min, quindi di portata complessiva pari a 120 lt/min, collegata ad una linea di alimentazione del diametro DN50, lunga circa 2 Km che alimenta un piccolo accumulo idrico di 45 mc costituito da tre serbatoi piezometrici, cilindrici in acciaio zincato ad asse orizzontale, interrati in quota a lato della pista Monte Rotondo n.1 a quota di circa 1750 mt slm.

A partire dai serbatoi di accumulo e piezometrici si diparte la rete idrica del bacino che alimenta i rifugi.

La stazione di pompaggio oggetto della presente progettazione preliminare è ubicata nel fabbricato adiacente la stazione motrice sita alla stazione di partenza della seggiovia di arroccamento Scanno-Monte Rotondo.

STATO DI FATTO:

Allo stato attuale entro il fabbricato risultano installate due stazioni di pompaggio:

- 1) Quella realizzata dalla Bacini spa sopra descritta, che risulta inattiva ed è scollegata dalla linea di carico, realizzata con 3 elettropompe a pistoni in parallelo, con portata complessiva pari a $Q=7,2 \text{ m}^3/\text{h}$ a $H=100 \text{ bar}$;
- 2) Quella di proprietà della Valle Orsara SPA, che risulta in esercizio, le cui apparecchiature (elettropompe e quadro elettrico) sono di proprietà della Valle Orsara spa, realizzata con 2 elettropompe centrifughe poste in serie di cui una da 100bar, ognuna avente prevalenza pari a $H=450 \text{ mt}$ con portata pari $Q=15 \text{ m}^3/\text{h}$;

A seguito di sopralluogo, è emerso che la stazione di pompaggio realizzata dalla Bacini Spa è in avaria a seguito rottura per congelamento delle pompe a pistoni, al punto che è necessario sostituire tutte e tre i corpi pompa e le relative tubazioni di raccordo ad alta pressione.



INTERVENTI PREVISTI E CALCOLO SOMMARIO DELLA SPESA:

che la stazione di pompaggio di proprietà della Valle Orsara Spa deve essere rimossa, o eventualmente essere acquistata dal Comune, nella stima che segue si analizzano le tre seguenti soluzioni tecniche:

- a) Rimozione e ricostruzione della stazione (centrifuga) della Valle Orsara.... € 61'000,00 ;

In tale ipotesi, escludendo il costo della rimozione della stazione esistente che è a carico della Valle Orsara Spa, è necessario ricostruire integralmente la stazione di pompaggio, mediante fornitura e posa in opera delle due elettropompe, mediante posa del basamento in acciaio, fissaggio delle elettropompe, realizzazione dei collegamenti idraulici flangiati, del collettore di aspirazione, del collettore di connessione in serie e del collettore di mandata, posa delle apparecchiature idrauliche (valvola di ritegno in linea, manometro, saracinesca) fornitura del quadro elettrico di comando e delle connessioni elettriche.

Il costo dell'opera è stato desunto rilevando un intervento simile agli atti del Comune, (progetto esecutivo dell'impianto di innevamento), dove è prevista una stazione di pompaggio con tre elettropompe in parallelo (escluso i collettori idraulici), il cui prezzo al netto di iva e spese tecniche è stato stimato in € 47'122,38 che rapportato alla stazione in esame con solo due elettropompe, può essere stimato in circa € 31'400,00 da incrementare di almeno il 40% per tener conto che una delle elettropompe ha maggior costo essendo ad alta pressione di esercizio, e che deve essere aggiunto il costo dei collettori idraulici, oltre l'iva al 20% e le spese tecniche al 15% e quindi per un importo complessivo pari a circa € 61'000,00;

- b) Ipotesi di acquisto della stazione (centrifuga) esistente della Valle Orsara € 37'000,00 ;

In tale ipotesi, si può stimare una riduzione del costo di cui al punto a), che tenga conto dello stato d'uso della stazione e della convenienza per il Comune che giustifichi un acquisto con trattativa privata: si ipotizza una riduzione di almeno il 40% quindi per un importo complessivo pari a circa € 37'000,00;

- c) Ipotesi di ricostruzione della stazione esistente (a pistonni) della Bacini spa € 37'000,00 ;

In tale ipotesi, il costo si è stimato prevedendo la ricostruzione integrale della stessa, in quanto non si è certi della integrità dei motori elettrici e delle altre apparecchiature presenti, e che l'eventuale sostituzione dei soli tre corpi pompa e delle tubazioni di raccordo ad alta pressione avariate, comporterebbe lo smontaggio dei gruppi completi, il trasporto in officine specializzate, la revisione e riparazione dei gruppi ed il rimontaggio della centrale con costi compatibili o superiori rispetto alla nuova costruzione, anche per il rischio di ulteriori avarie non riscontrabili visivamente, e senza garanzia sulla stessa.

La stima si è fatta considerando che i soli tre gruppi pompe senza accessori, furono acquistati dalla Bacini spa nel 1997 per l'importo di circa € 8'700,00, tale importo risulterebbe oggi dell'ordine di € 5'000,00 per ogni gruppo, quindi pari a circa € 15'000,00, stimando un costo per il corpo delle apparecchiature idrauliche di alta pressione (collettori di aspirazione e di mandata,

dei manometri , dei tubi di mandata, delle saracinesche e dei raccordi di collegamento) da sostituire in circa €3'000,00, e la manodopera per lo smontaggio e il rimontaggio della stazione dell'ordine del 50% del costo delle apparecchiature (pari a € 9'000,00) si raggiunge un importo di € 27'000,00, che oltre l'iva al 20% e le spese tecniche al 15% e quindi per un importo complessivo pari a circa € 37'000,00;

Conclusioni:

La scelta della soluzioni tecnica di minor costo, è a discrezione dell'Amministrazione è ovviamente può essere indistintamente la b) o la c).

IL TECNICO COMUNALE
Geom. Farullo Piermassimo



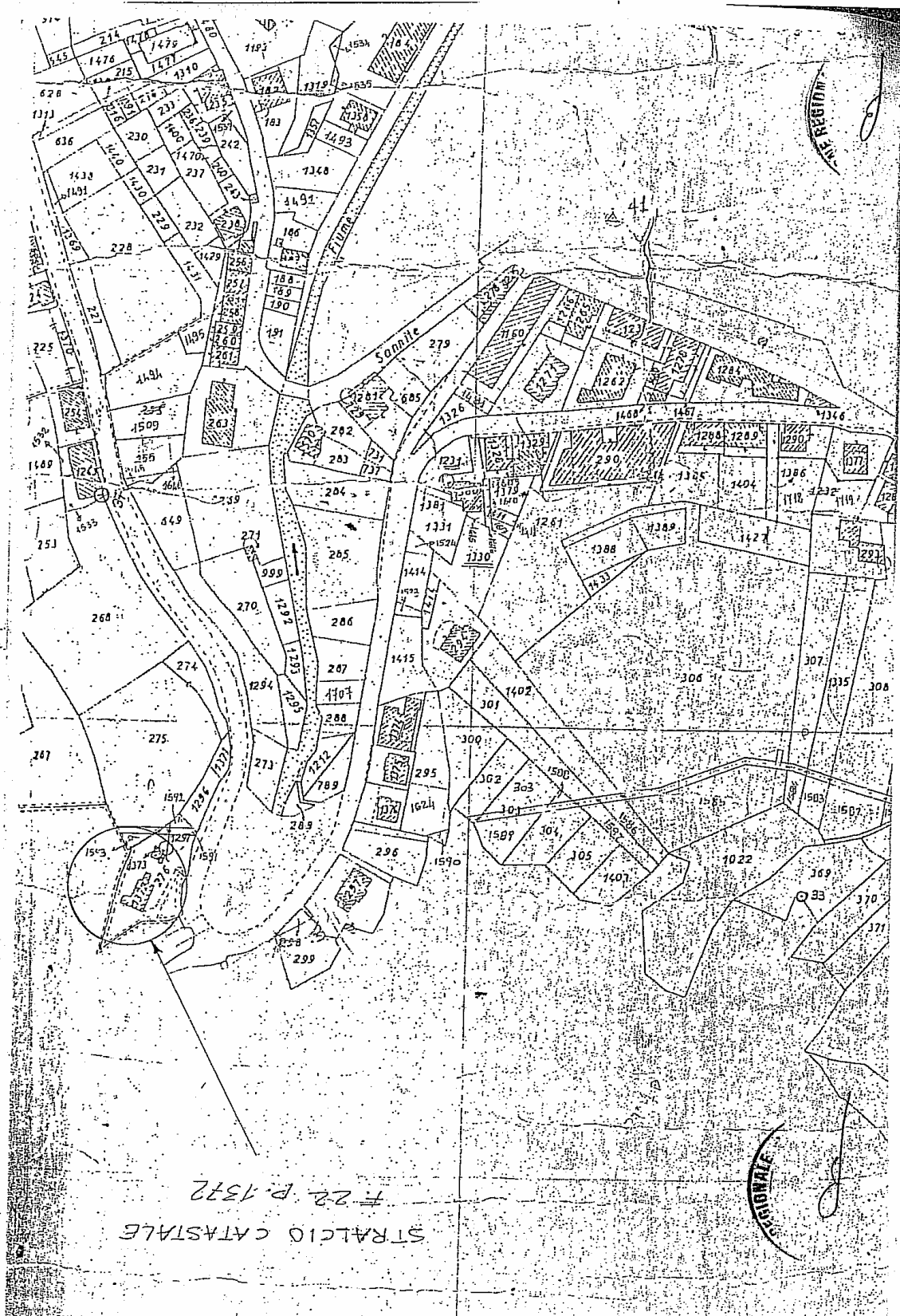

COROGRAFIA

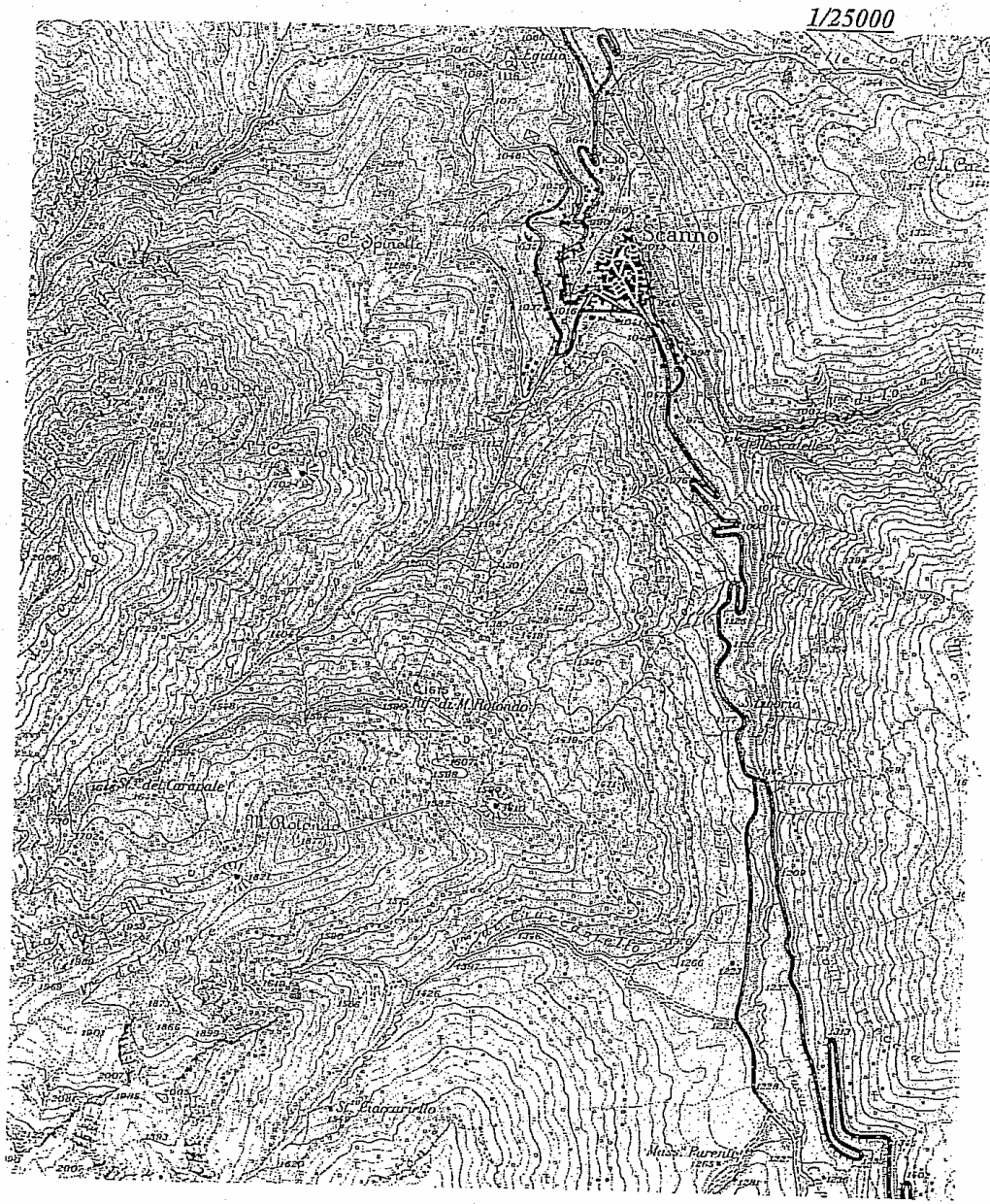

REGIONE ABRUZZO

REGIONE ABRUZZO
DIREZIONE REGIONALE
PUBBLICITÀ E COMUNICAZIONE

LINEE DI SCANNO (AQ) PIANO REGOLATORE GENERALE 1993 Elaborato: P.10. Ambito: UPP1
BORATO GRAFICO DI RIFERIMENTO NORMATIVO

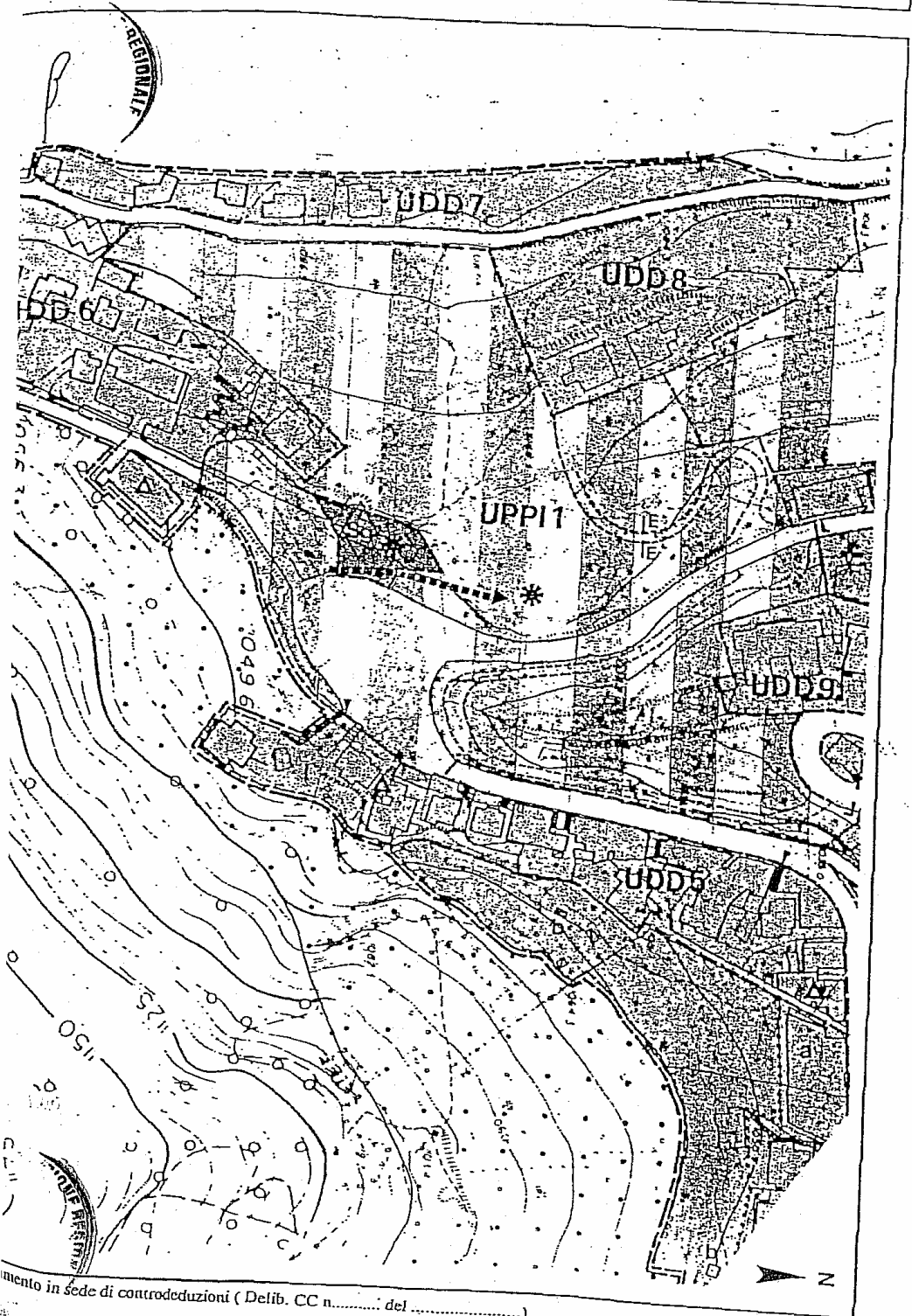

mento in sede di controdeduzioni (Delib. CC n..... del)

MUNICIPIO DI SCANNO (AQ) - PIANO REGOLATORE GENERALE 1993

Elaborato: P.10. Ambito: UPP11

Modalità di attuazione: Strumento urbanistico esecutivo

FOGLIO NORMATIVO

Capacità insediativa: 123 ab. (ca.)

Caratteri attuali: area di pendio delimitata dalla via Pescara caratterizzata dalla presenza di formazioni erbose, arbustive ed incolti, in posizione dominante sul versante montano ad ovest della città; ampio piazzale alla stazione di partenza della seggiovia M. Rotondo, congestionato dal punto di vista viabilistico su cui convergono via Pescara e il tornante di via D. Di Rienzo, in parte destinato al parcheggio di autolinee; sperone roccioso con ampio panorama prospettante il piazzale; pendici verdi terrazzate comprese nel tornante di via D. Di Rienzo, ai margini del Fosso Carapale che in questo tratto corre a cielo aperto.

Obiettivi: qualificazione funzionale e formale dell'intero ambito quale polo urbano del nuovo sviluppo turistico centrato sul ripristino della seggiovia esistente attraverso interventi di riassetto viabilistico finalizzati alla ridistribuzione del peso del traffico che attualmente grava sul viale del Lago, via Napoli e via D. Di Rienzo e di nuova edificazione ad uso ricettivo e residenziale.

PRESCRIZIONI PER SUB-AMBITO RELATIVE ALLA PROGETTAZIONE URBANISTICA ESECUTIVA

SUB-AMBITO A

St: mq. 41.000 Uet: 0,30 mq/mq

% St: mobilità, verde e servizi pubblici	% St per destinazione d'uso fondiario del suolo (2)				
	residenz.	terziario	misto	commerc.	artigianale
50%(1)					

SUB-AMBITO B

% St: mobilità, verde e servizi pubblici	Uet:				
	% St per destinazione d'uso fondiario del suolo				
	residenz.	terziario	misto	commerc.	artigianale

Sul: mq 12.300

% Sul per destinazione d'uso degli edifici				
ricettivo	residenz.	autorim. private	ristoro	artigianale
35%	39%	30%	5%	

Sul:

% Sul per destinazione d'uso degli edifici				
residenz.	terziario	misto	commerc.	artigianale

Categorie di intervento		Destinaz. d'uso degli edifici		
esistente	nuova edific.	li/lst	lt	ls
MO	NE	P3	R1	ls
MS		AP1	PE3	PE4
MI		AP2	PE4	
		PE4		

Categorie di intervento		Destinaz. d'uso degli edifici		
esistente	nuova edific.	li/lst	lt	ls

Prescrizioni particolari

1) di cui: - verde/parcheggi totale minimo mq.12.000 (min. parcheggi mq. 5.000, min. verde mq. 3.000); - attrezzature/strade totale min. mq.9.000;

2) il piano urbanistico esecutivo localizzerà la superficie fondiaria, pari al 10% della superficie dell'ambito nel rispetto della seguente organizzazione dell'ambito: a) area a valle del tornante di via D. Di Rienzo, in essa saranno realizzate: una strada con andamento a valle, parallelo al suddetto tornante con allacci in testata al viale degli Alpini e su via D. Di Rienzo e autorimesse private localizzate nelle pendici terrazzate che fiancheggiano il Fosso Carapale; la copertura delle autorimesse sarà sistemata a verde; la realizzazione delle suddette autorimesse è subordinata alla destinazione d'uso ad autorimesse per parcheggio pubblico a pagamento AP2 pari al 10% del totale; b) fascia adiacente alla via Pescara per tutta la lunghezza dell'ambito e per una profondità non superiore a ml.40; in questa area sarà localizzata la residenza la cui accesso dovrà essere assicurato tramite la viabilità di progetto che si allaccia al percorso esistente di collegamento tra via Pescara e gli edifici di edilizia economica e popolare immediatamente adiacenti a nord; l'intervento di nuova edificazione NE è subordinato alla realizzazione di un parcheggio pubblico della profondità di ml.3.00 localizzato lungo la via Pescara per tutta la lunghezza dell'ambito; c) area centrale compresa tra la fascia adiacente alla via Pescara e la via D. Di Rienzo nella quale saranno localizzati: un luogo panoramico attrezzato con elementi di arredo; vegetazione ed eventuale ristoro, viabilità di collegamento sul ampio pianoro in posizione dominante sul piazzale della seggiovia, ed una struttura ricettiva.

Prescrizioni particolari

PARAMETRI URBANISTICI (v. NTA, TITOLO II, Capo 2°)

INDICI URBANISTICI	CATEGORIE DI INTERVENTO				DESTINAZIONE D'USO DEGLI EDIFICI
	MO	MS	MI	RI	
Indice territoriale di utilizzazione edilizia	Manutenzione ordinaria degli edifici	Manutenzione straordinaria degli edifici	Modifiche interne degli edifici	DR2	Demolizione e ricostruzione degli edifici
Rapporto di copertura	R	Resturo degli edifici	Risanamento conservativo degli edifici	DR3	Demolizione e ricostruzione degli edifici
RANDEZZE URBANISTICHE ED EDILIZIE	RI	Demolizione e ricostruzione degli edifici	DR	NE	Nuova edificazione
Superficie territoriale	RE/AL	Ristrutturazione edilizia degli edifici con aggiunte laterali	TUE1.1	TUE1.2	Piantumazione
Superficie utile lorda	RE/S	Ristrutturazione edilizia degli edifici con sopraelevazione	TUE2	TUE3	Pavimentazione
Numero livelli calpestio sovrapposti			TUE4	TUE4	Realizz.ne/adeguamento di recinzioni, cancelli, etc.
Altezza degli edifici					Variazione di destinazione d'uso degli edifici
Distanza dai confini					Variazione di destinazione d'uso degli edifici
Distanza dalle strade					

aggiornamento in sede di controdeduzioni (Delib. CC. n. 10/07)



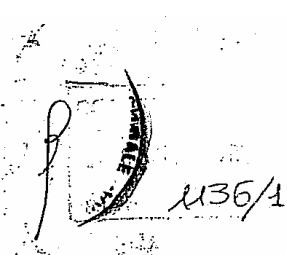

KÄSSBOHRER GELÄNDEFahrZEUG AG

Filiale Italiana

Rif.: VG/VT-bp

Data: 27 Febbraio 2007

Spettabile

COMUNE DI SCANNO

Via Napoli, 21

Alla C. Att. SINDACO

Dr. ANGELO CETRONE

67038 SCANNO (AQ)

Oggetto: Offerta battipista Kässbohrer PistenBully.

A seguito Vs. gradita richiesta inoltrataci dal ns. Sig. Roberto Galante, ci preghiamo sottoporre alla Vs. attenzione ns. migliore offerta per l'eventuale fornitura di:

N. 1 Kässbohrer PistenBully 600 W**NUOVO DI FABBRICA**Motore Mercedes Benz OM 460 LA - 400 CV (295 kW) – **TIER 3** e EPA/CARB

Motore a 6 cilindri in linea con turbocompressore ed intercooler, iniezione elettronica pompa-iniettore e ventola con giunto a regolazione termostatica

Coppia max. 1.900 Nm a 1.300 giri/min.

Cilindrata: 12,8 l / 12.800 cm³

Consumo carburante: da 20 l/h

Capacità serbatoio: 220 l

KIT ILLUMINAZIONE XENO: tutti i fari anteriori e posteriori allo xeno

Proiettori "SideFinder" per l'illuminazione della zona di lavoro laterale e posteriore della lama frontale

Proiettori "TreeLine" per l'illuminazione delle zone laterali del battipista

accessori:

- cingolatura Kombi
- lama anteriore a 12 movimenti (All-Way-Blade) con back-blading
- fresa neve posteriore snodata Multiflex con finisher laterali a comando idraulico
- Borsa attrezzi, 2 tendicingolo, manuale uso e manutenzione, catalogo ricambi, dichiarazione di conformità CE macchine
- VERRICELLO DORSALE A PULEGGE PLUMETTAZ tipo TL 4060 AH 050/11 a rotazione libera
- alloggiamento della fune di 1.050 m sull'aspo con sistema Lebus
- pompa idraulica del verricello A4/G90 ampiamente dimensionata con regolazione proporzionale e regolatore Mooring
- comando idraulico brevettato dell'aspo con pompa idraulica a regolazione variabile
- regolazione automatica del tiro della fune con forza di tiro tra 0 e 4.000 kp in dipendenza del potenziometro e della posizione dell'interruttore a 3 stadi
- comandi integrati nel nuovo joystick per facilitare l'azionamento
- velocità nell'impiego con verricello: 0-17 km/h, a tre stadi
- di serie sono installati i seguenti sistemi di sicurezza e di avvertimento:

PistenBully BeachTech

www.pistenbully.it - www.beachtech-italia.it

Via Galileo Galilei 32 - 39100 BOLZANO
Tel. +39 0471/933027 - Fax +39 0471/932975P. IVA - Cod. FISC. - VAT ID. NR. (IT) 01547680213
CAPITALE SOCIALE € 13.025.792.-C.C.I.A.A. BOLZANO N° 01547680213
R.E.A. N° 128052



KÄSSBOHRER GELÄNDEFahrZEUG AG

Filiale Italiana

- monitoraggio automatico della fune (individuazione precoce delle rotture dei trefoli) tramite il RopeFailureDetector
- indicatore della forza di tiro e dispositivo di arresto di emergenza sul piantone sterzo
- segnale di avvertimento per braccio del verricello ribaltato
- segnale di avvertimento al raggiungimento lunghezza utile della fune (1.000 m)
- sorveglianza elettronica del tiro della fune
- controllo automatico dell'avvolgimento sull'aspo con tasto differenziale per il controllo della posizione della fune ed indicazione del fine fune
- fari supplementari sul braccio del verricello e sull'aspo.

PREZZO:€ 360.000,00 + I.V.A.CONDIZIONI DI FORNITURA:

Pagamento:	da convenire
Resa:	franco Vs. impianti di utilizzazione
Consegna:	da concordare
Validità offerta:	30 giorni.

Nella speranza che la presente offerta incontri il Vs. consenso e nel rimanere a Vs. completa disposizione per qualsiasi ulteriore necessità, cogliamo l'occasione per porgere i ns. più distinti saluti.

KÄSSBOHRER GELÄNDEFahrZEUG AG
Filiale Italiana

Valter Tura

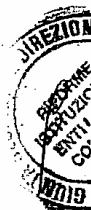

PistenBully BeachTech

www.pistenbully.it - www.beachtech-italia.it

Via Galileo Galilei 32 - 39100 BOLZANO
Tel. +39 0471/933027 - Fax +39 0471/932975
info@pistenbully.it

P. IVA - Cod. FISC. - VAT ID. NR. (IT) 01547680213
CAPITALE SOCIALE € 13.025.792.-

C.C.I.A.A. BOLZANO N° 01547680213
R.E.A. N° 128052



SACMIF s.r.l. Specializzata Autorizzata Controlli Manutenzioni Impianti Funiviari

Via delle Palme, 16 - 00040 Rocca Priora (RM) - Tel. 06.94300001 - 06.9405138 - Fax 06.9406274
e-mail: sacmif@tiscali.it www.sacmif.it



Tutte le prove non distruttive - Esami magnetici - Induttivi - Prove di terra e manutenzioni - Ricambi



Rocca Priora, 28/12/2006

Spett.le COMUNE DI SCANNO.
Via Napoli, 21
67038 SCANNO (AQ)

C.A. Sindaco

Prot. n. 251f/II06

Oggetto: Offerta

In riferimento alla Vs. richiesta con la presente si invia ns. migliore offerta per Intervento di riattivazione immediata delle infrastrutture ricadenti nel bacino sciistico di Scanno - Monte Rotondo (Seggiovia Valletta Campo Scuola - Seggiovia Valletta Monte Rotondo) nella stagione invernale 2006 - 2007:

FORNITURA DI ATTREZZATURA VARIA:

- n. 01 Toboca alluminio AKJA T/1
- n. 02 Radiotrasmittenti fissi
- n. 04 Radiotrasmittenti mobili
- n. 01 Ferula a depressione braccio adulto - gamba bambino
- n. 01 Ferula a depressione gamba adulto
- n. 01 Pompa mini per ferule a depressione
- n. 01 Set collari cervicali varie misure (Set da 6 pezzi)
- n. 01 Zaino soccorso (36x46x21 cm.)
- n. 01 Kit medicinali

TOTALE ATTREZZATURA VARIA

€ 15.000,00 oltre IVA

Registro ditte C.C.I.A.A. Roma 637642
Iscrizione Tribunale 6905/87
PIVA 01923591000 C.F. 07973980589
Banca di Credito Coop. del Tuscolo
ABI 8777 CAB 39380 Rocca Priora



Campo Felice S.p.A.
Stazione Sporti Invernali
67047 Rocca di Cambio AQ
Tel 0862.917803
Fax 0862.916398
www.campofelice.it



Seggiovia Monte Solaro
Salita Caposcuro
Anacapri (NA)
Tel 081.8371438
Fax 081.8371428

Concessionaria:

LEITNER
Advanced Technology Workwear

Redaelli tecna

Prinosi

SNOWSTAR

GESPI

Spett.le COMUNE DI SCANNO.
Via Napoli, 21
67038 SCANNO (AQ)

Prot. n. 251f/1106

Foglio n. 02 di n. 04



LAVORI DI MANUTENZIONE ORDINARIA

Seggiovia Valletta – Monte Rotondo RM46

- Esame magneto induttivo fune
- Ingrassaggio linea + stazioni
- Controllo circuito di sicurezza e ripristino antiscarrucolanti
- Controllo motore tappeto
- Montaggio sedie
- Controllo livelli olio del riduttore e della centralina idraulica con eventuale rabbocco
- Verifica e lubrificazione cancelletti condensatori
- Controllo quadro elettrico con il rilascio della relativa certificazione
- Sostituzione di n. 06 batterie
- Prove di terra

Al costo di € 24.000,00 + I.V.A.

Seggiovia Valletta - Campo Scuola – RM45

- Esame magneto induttivo fune
- Ingrassaggio linea e stazioni
- Montaggio sedie
- Controllo circuito di sicurezza e ripristino antiscarrucolanti
- Controllo livello olio del riduttore con eventuale rabboccatura
- Sostituzione di n. 04 batterie

Al costo di € 10.000,00 + I.V.A.

- Tagliando gruppo elettrogeno con sostituzione olio – filtri gasolio
sostituzione liquido refrigerante

Al costo di € 2.000,00 + I.V.A.

TOTALE LAVORI DI MANUTENZIONE ORDINARIA

€ 36.000,00 + I.V.A.



Spett.le COMUNE DI SCANNO.
Via Napoli, 21
67038 SCANNO (AQ)

Prot. n. 251f/II06

Foglio n. 03 di n. 04



PISTE DA SCI

Manutenzione piste di discesa località Monte Rotondo con:

- Sistemazione canaline di scolo;
- Asportazione pietre vacanti;
- Ripristino scarpate;
- Taglio erba;
- Montaggio reti (esclusa fornitura)

TOTALE MANUTENZIONE PISTE DA SCI

€ 32.000,00 + IVA



Via Napoli, 21
67038 SCANNO (AQ)

Foglio n. 04 di n. 04



CONDIZIONE DI FORNITURA

Pagamento: 1/3 + IVA all'ordine
1/3 + IVA Fine lavori
1/3 + IVA a 30 gg. data fattura

Esclusioni: Ogni tipo di fornitura non prevista;
Qualsiasi voce non espressamente citata in suddetto preventivo;
Oneri di Passaggio di Proprietà.

Validità offerta: 30 gg. dalla data della presente

Rimaniamo a Vs. disposizione per ogni ulteriore chiarimento ed in attesa di un Vs. riscontro
porgiamo distinti saluti.

La Direzione

S.A.C.M.I.F. S.r.l.
Rocca Priora (RM)
Andrea, Luca & Savio Lallini



8

PIEMMEAUTO SpA
 S.S. 17 KM.42,390 - ZONA IIND. DI BAZZANO
 67100 - L'AQUILA
 Tel. 0862-441628

Cliente: Comune di Scanno Via Napoli 1 67038 SCANNO (AQ)
 Venditore: G.Giangrande

Data: 21/02/2007

Modello: Nuovo Transit T.P. BUS M2 430EF 17 posti 2.4 TDCi 140 CV
 Targa: Usato DOC: No

Accessori a Ric./DLR:	Importo:
*Climatizzatore ant/post	2.196,00
ESP+BTCS	720,00
Radio 6000 cd	432,00
*Vernice metallizzata	204,00

Estensione Gar.:

Prezzo di Listino:	<u>38.205,60</u>
Accessori a Ric.:	<u>3.552,00</u>
Accessori DLR:	
Totale Accessori:	<u>3.552,00</u>
Estensione Gar.:	
Ipt:	<u>206,58</u>
Altro:	<u>-2.000,00</u>
Prezzo di Vendita:	<u>39.964,18</u>
Permuta:	
Contanti:	<u>39.964,18</u>

Auto:

COMUNE DI SCANNO
 03 MAR 2007
 1136/2

Piemmeauto SpA
 S.S. 17 Km. 42,390 Museo Industriale
 67100 Bazzano L'AQUILA
 Tel. 0862-441628

REGIONE ABRUZZO
 CONTRASPECIALE
 PESCARA

Prezzi IVA inclusa all'aliquota del 20% sono da considerarsi validi e vincolanti alla data attuale, eventuali variazioni dei listini ufficiali saranno a Vs carico

Il Cliente dichiara di aver preso visione, nell'ambito degli avvisi esposti presso i locali del Concessionario, delle norme contenute nell' art.13 del Decreto Legislativo n° 196 del 30 Giugno 2003 ("Codice in materia di protezione dati personali") e di consentire che i propri dati inseriti negli archivi del Concessionario siano dallo stesso esclusivamente trattati per finalità gestionali.
 Il conferimento dei dati è facoltativo.

07/11/2006 20:05 085-4409637

SISTEMI ELETTRICI SNC

PAG 01/02

17099.12 10



SE Sistemi Elettrici
di Speranza Luigi & C. s.n.c.

FAX
n°UT-0873

San Giovanni Teatino (Ch), li 07/11/2006

Numero di pagine inclusa la presente 02

DA	SISTEMI ELETTRICI S.n.c. Via Salara n° 2 San Giovanni Teatino (Ch)
Ns Rif.	Sig. SPERANZA Luigi
	085/4409097
	085/4409637

A	COMUNE DI SCANNO Via Porta Santi' Antonio 67038 Scanno (Aq)
C.A.	Dott. CETRONE
	0864/74545
	0864/747371

NOTE	RICHIESTA DI OFFERTA	ORDINE D'ACQUISTO	PREVENTIVO DI SPESA	LETTERA <input checked="" type="checkbox"/>	URGENTE <input checked="" type="checkbox"/>
------	----------------------	-------------------	---------------------	---	---

OGGETTO LETTERA n° LT_039/06

In allegato alla presente trasmettiamo ns LETTERA n° LT_039/06 del 07/11/2006.

Distinti Saluti.

SISTEMI ELETTRICI s.n.c.

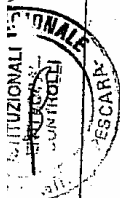

07/11/2006 20:05 085-4409637

SISTEMI ELETTRICI S.R.L.

FAX 02/82



COSTRUZIONE E MANUTENZIONE
 IMPIANTI ELETTRICI INDUSTRIALI GRUPPI ELETTOGENI E
 M.T. OFFICINA RIPARAZIONI - QUADRI ELETTRICI
 AUTOMAZIONE IND.

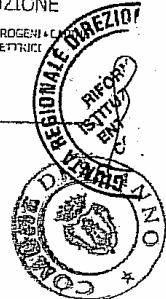

Sambuceto, il 07/11/2006

Spett.le

No. Ril. SI/cm

COMUNE DI SCANNO

Vs. n.º

Via Porta Sant' Antonio, 42

Prot. n. LT_036/06

67036 Scanno (AQ)

c.a. Dott. CETRONE

OGGETTO: COMUNICAZIONE

In seguito a colloqui telefonici con Vs. Dott. Cetrone, di seguito specifichiamo la ns. proposta per un'eventuale cessione di CREDITO o TRANSAZIONE:

TOTALE NS CREDITO € 256.000,00

di cui:

€ 57.000,00 (CREDITO PRIVILEGIATO)

€ 199.000,00 (CREDITO CHIROGRAFARIO)

La ns. richiesta è di € 120.000,00 oltre alle spese legali non indicate nella presente.

ne consegue: € 120.000,00 --

€ 57.000,00 (PRIVILEGIATO)

€ 83.000,00

di cui:

€ 60.000,00 (IMPORTO ORIGINARIAMENTE RICHIESTOVI)

€ 3.000,00 (A VS RISCHIO PER L'ACQUISTO DELL'INTERO IMPIANTO)

Cogliamo l'occasione per porgere i più cordiali saluti

 SISTEMI ELETTRICI s.n.c.





1

ALLEGATO N°3

REGIONE ABRUZZO
DIREZIONE "RIFORME ISTITUZIONALI – ENTI LOCALI – CONTROLLI"
 Servizio "Sistemi Locali e Programmazione dello Sviluppo Montano"
DIREZIONE "TRASPORTI E MOBILITA', VIABILITA'
DEMANIO E CATASTO STRADALE, SICUREZZA STRADALE"
 Servizio "Trasporto Ferroviario Regionale,
 Impianti a Fune e Filo"

LEGGE REGIONALE 9.11.2005, n. 33 - articolo 1, comma 102
"Interventi per impianti sciistici nel comprensorio di Scanno"

COSTO INTERVENTO: EURO

CONTRIBUTO CONCESSO IN CONTO CAPITALE: EURO

BENEFICIARIO DEL CONTRIBUTO:

D.G.R. N°..... DEL

Documento di n. 3

ALLEGATO n. 3

operazione n. 494

DISCIPLINARE

IL SEGRETARIO DELLA GIUNTA

(Giovanni Gariani)

G. Gariani

In rapporto al beneficio ex Legge Regionale 9.11.2005, n. 33, concesso per l'intervento in oggetto, ed in relazione alla specificità dei lavori, sono stabilite le seguenti condizioni:

- 1) Il Beneficiario è tenuto a restituire il presente Disciplinare, sottoscritto dal Legale Rappresentante alla Direzione Riforme Istituzionali, Enti Locali, Controlli, Servizio "Sistemi Locali e Programmazione dello Sviluppo Montano", entro 20 giorni dalla data di ricezione dello stesso. Il mancato rispetto di tale termine comporta la revoca del contributo assegnato.
- 2) Il contributo concesso viene erogato in tre rate:
 - la prima rata di anticipazione, pari al 40% del contributo concesso, in occasione dell'inizio lavori;
 - la seconda rata di anticipazione, pari al 40% del contributo concesso, in occasione dell'ultimazione dei lavori;
 - la rata a saldo, pari al 20% del contributo concesso, a seguito dell'emissione del certificato di collaudo di cui al successivo punto 5).
- 3) La liquidazione della prima rata di anticipazione, pari al 40% del contributo concesso, è subordinata alla presentazione al Servizio "Sistemi Locali e Programmazione dello Sviluppo Montano", della seguente documentazione:
 - formale provvedimento dal quale risulti la copertura finanziaria a carico dell'Ente beneficiario, della somma eccedente il contributo assegnato;
 - certificazione attestante l'avvenuto inizio lavori emessa dal Direttore dei Lavori e controfirmato dal Beneficiario;
 - originali o copie conformi dei contratti di forniture e lavori relativi all'intervento assistito dal contributo in conto capitale;

- dichiarazione sostitutiva dell'atto di notorietà attestante di non aver ottenuto, per la medesima iniziativa, altre provvidenze o contributi derivanti da altre leggi della Regione Abruzzo;
- 4) La liquidazione al Beneficiario della seconda anticipazione, pari al 40% del contributo concesso, è subordinata alla presentazione al Servizio "Sistemi Locali e Programmazione dello Sviluppo Montano", della sottoelencata documentazione:
- certificato di ultimazione dei lavori, dal quale risulti la regolarità tecnico - amministrativa dell'intervento, emesso dal Direttore dei Lavori e controfirmato dal Beneficiario. In detta certificazione andrà indicata la spesa complessiva sostenuta per l'intervento di che trattasi;
 - fatture quietanziate relative alle forniture ed ai lavori effettuati per la realizzazione dell'intervento di che trattasi e documentazione giustificativa relativa alle spese generali, fornite in copia autentica;
 - dichiarazione rilasciata dal Direttore di Lavori attestante che il materiale utilizzato per l'intervento di che trattasi possiede il requisito di "nuova fabbricazione";
 - nullaosta tecnico ai fini della sicurezza rilasciato, ai sensi dell'art.4 del DPR 11.07.1980 n°753, dal Ministero dei Trasporti - USTIF di Pescara, ove necessario.
- 5) La liquidazione al Beneficiario del saldo del contributo concesso (pari al residuo 20% del contributo), ai sensi della vigente normativa in materia di lavori e contributi pubblici è subordinata all'emissione di un certificato di Collaudo, da redigersi a cura del Dirigente del "Servizio Trasporto Ferroviario Regionale, Impianti a Fune e Filo" della Direzione "Trasporti e Mobilità, Viabilità, Demanio e Catasto Stradale, Sicurezza Stradale". Al riguardo si applicheranno le disposizioni ex art. 18 della L. 109/94 e s.m. e gli oneri derivanti saranno a carico del beneficiario e trattenuti sulla rata a saldo.
Alla visita di collaudo partecipa anche un rappresentante del Servizio "Sistemi Locali e Programmazione dello Sviluppo Montano".
- 6) E' fatto obbligo al Beneficiario di non apportare agli impianti funiviari le modifiche sostanziali previste al punto 2.1 del D.M. 02/01/1985 n°23 (tracciato, linea, stazioni, veicoli, azionamenti, argani, sistemi di frenatura, sistemi di tensione, dispositivi di controllo, circuiti di sicurezza e telecomunicazione, velocità e potenzialità di trasporto), senza la preventiva approvazione della Regione Abruzzo.
- 7) L'inosservanza da parte del Beneficiario anche di uno solo dei vincoli ed obblighi sopra specificati, accertati in corso d'opera o a lavori ultimati, comporterà l'adozione dei provvedimenti conseguenti tendenti al ripristino, da parte dello stesso Beneficiario e nei termini stabiliti dal Dirigente del Servizio "Sistemi Locali e Programmazione dello Sviluppo Montano", delle condizioni stabilite. In caso di accertata inosservanza grave ed insanabile o reiterata, si procederà alla revoca della concessione del contributo assegnato ed al recupero delle somme erogate, maggiorate degli interessi legali maturati e di una sanzione pari al 15% delle somme pagate;
- 8) Il termine utile assegnato per il completamento dei lavori e delle forniture in oggetto viene fissato in 12 mesi a partire dalla data di restituzione del Disciplinare di Concessione. Trascorso detto termine, il contributo verrà revocato con il conseguente recupero delle eventuali anticipazioni già erogate.
- 9) La presentazione al Servizio "Sistemi Locali e Programmazione dello Sviluppo Montano" della documentazione richiesta ai sopraelencati punti 4) e 5) deve avvenire entro 3 mesi successivi alla scadenza del termine suddetto di completamento lavori e forniture. Trascorso detto

termine, il contributo verrà revocato con il conseguente recupero delle eventuali anticipazioni già erogate.

- 10) Solo per gravi e giustificati motivi, non dipendenti dal Beneficiario, potrà essere concessa eventuale proroga al termine di ultimazione lavori, previa richiesta alla Regione da inoltrare alla scadenza di tale termine.

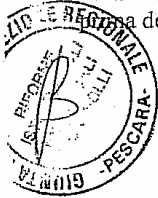

Il Dirigente del Servizio
Sistemi Locali e Programmazione dello Sviluppo Montano

Il Dirigente del Servizio
Trasporto Ferroviario Regionale, Impianti a Fune e Filo

PER ACCETTAZIONE:
Il Beneficiario

DATA:

DIREZIONE RIFORME ISTITUZIONALI
ENTI LOCALI CONTROLLI
Per copia conforme all'originale
composta di n. fogli e
n. fasciate
Pescara li. 07-05-2007

IL DIRIGENTE
IL RESPONSABILE DELL'UFFICIO
SVILUPPO MONTANO
Dott.ssa Gabriella Busiani

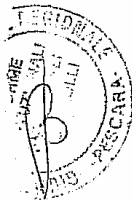

DECRETI*Presidente del Consiglio Regionale*

DECRETO 05.06.2007, n. 16:

Nomina dei componenti della 1^a Commissione Consiliare "Bilancio e Affari Generali".**IL PRESIDENTE DEL
CONSIGLIO REGIONALE**

Visto l'art. 23 dello Statuto;

Visto l'art. 25 del Regolamento interno per i lavori del Consiglio Regionale;

Richiamati i precedenti decreti nn. 22, 31, 36, 48, 85, 100/2005, 11, 51 e 62/2006 con i

quali si è proceduto alla nomina dei componenti della 1^a Commissione consiliare;

Vista la nota in data 31.5.2007 con la quale si comunica la costituzione del Gruppo Consiliare "Sinistra Democratica per il Socialismo Europeo";

Vista la nota in data 31.5.2007 con la quale si comunicano le designazioni del Gruppo "Sinistra Democratica per il Socialismo Europeo";

Vista la nota in data 5.6.2007 con la quale si comunicano le designazioni del Gruppo "Democratici di Sinistra";

DECRETAla 1^a COMMISSIONE CONSILIARE "BILANCIO E AFFARI GENERALI" è così composta:

- D.S.	DI MATTEO Bartolomeo Donato	"	"	6
- SINISTRA DEMOCRATICA	MELILLA Gianni	"	"	2
- MARGHERITA	BOSCHETTI Antonio	"	"	4
- MARGHERITA	D'ALESSANDRO Camillo	"	"	3
- MISTO	DOMENICI Vito	"	"	1
- F.I.	TANCREDI Paolo	"	"	3
- F.I.	TAGLIENTE Giuseppe	"	"	1
- A.N.	CASTIGLIONE Alfredo	"	"	1
- A.N.	D'ORAZIO Benigno	"	"	1
- A.N.	DI STEFANO Fabrizio	"	"	2
- S.D.I.	CESARONE Camillo	"	"	2
- S.D.I.	PISEGNA ORLANDO Nicola	"	"	1
- L'ITALIA DI MEZZO	DE MATTEIS Giorgio	"	"	2
- U.D.C.	AMICONE Mario	"	"	1
- ITALIA DEI VALORI	MASCITELLI Alfonso	"	"	2
- L'UNIONE	LA MORGIA Maria Rosaria	"	"	1
- RIFONDAZIONE COMUNISTA	ORLANDO Angelo	"	"	2
- DEMOCRAZIA CRISTIANA	DI PAOLO Bruno	"	"	1
- COMUNISTI ITALIANI	MACERA Antonio	"	"	1
- U.D.E.U.R.	DI PAOLO Angelo	"	"	1
- U.D.E.U.R.	ACETO Liberato	"	"	1
- VERDI	CAPORALE Walter	"	"	1

Il presente decreto sarà pubblicato sul *B.U.R.A.*.

L'Aquila, 5.06.2007

Marino Roselli

DECRETO 05.06.2007, n. 17:

Nomina dei componenti della 2^a Commissione Consiliare “Governo del Territorio, Lavori Pubblici, Ordinamento Uffici e Enti Locali”.

**IL PRESIDENTE DEL
CONSIGLIO REGIONALE**

Visto l'art. 23 dello Statuto;

Visto l'art. 25 del Regolamento interno per i lavori del Consiglio Regionale;

Richiamati i precedenti decreti nn. 23, 32, 37, 45, 86, 95, 106/2005, 12 e 63/2006 con i quali si è proceduto alla nomina dei componenti della 2^a Commissione consiliare;

Vista la nota in data 31.5.2007 con la quale si comunica la costituzione del Gruppo Consi-

liare “Sinistra Democratica per il Socialismo Europeo”;

Vista la nota in data 31.5.2007 con la quale si comunicano le designazioni del Gruppo “Sinistra Democratica per il Socialismo Europeo”;

Vista la nota in data 5.6.2007 con la quale si comunicano le designazioni del Gruppo “Democratici di Sinistra”;

DECRETA

la 2^a COMMISSIONE CONSILIARE “GOVERNO DEL TERRITORIO, LAVORI PUBBLICI, ORDINAMENTO UFFICI E ENTI LOCALI” è così composta:

- D.S.	BOSCO Antonella	con	voti	3
- D.S.	DI STANISLAO Augusto	“	“	3
- SINISTRA DEMOCRATICA	MELILLA Gianni	“	“	2
- MARGHERITA	VERINI Antonio	“	“	3
- MARGHERITA	FRACASSI BOZZI Anna Maria	“	“	3
- MARGHERITA	D’ALESSANDRO Camillo	“	“	1
- MISTO	DOMENICI Vito	“	“	1
- F.I.	STATI Daniela	“	“	2
- F.I.	PAGANO Nazario	“	“	2
- A.N.	D’ORAZIO Benigno	“	“	2
- A.N.	CASTIGLIONE Alfredo	“	“	2
- S.D.I.	PISEGNA ORLANDO Nicola	“	“	2
- S.D.I.	CESARONE Camillo	“	“	1
- L’ITALIA DI MEZZO	DE MATTEIS GIORGIO	“	“	2
- U.D.C.	AMICONE Mario	“	“	1
- ITALIA DEI VALORI	EVANGELISTA Bruno	“	“	2
- L’UNIONE	LA MORGIA Maria Rosaria	“	“	1
- RIFONDAZIONE COMUNISTA	SANTRONI Daniela	“	“	2
- DEMOCRAZIA CRISTIANA	DI PAOLO Bruno	“	“	1
- COMUNISTI ITALIANI	MACERA Antonio	“	“	1
- U.D.E.U.R.	DI PAOLO Angelo	“	“	1
- U.D.E.U.R.	ACETO Liberato	“	“	1
- VERDI	CAPORALE Walter	“	“	1

Il presente decreto sarà pubblicato sul *B.U.R.A.*.

L’Aquila, 5.06.2007

Marino Roselli

DECRETO 05.06.2007, n. 18:

Nomina dei componenti della 3^a Commissione Consiliare "Agricoltura".

IL PRESIDENTE DEL
CONSIGLIO REGIONALE

Visto l'art. 23 dello Statuto;

Visto l'art. 25 del Regolamento interno per i lavori del Consiglio Regionale;

Richiamati i precedenti decreti nn. 24, 30, 38, 46, 49, 53, 87, 101/2005, 13, 60 e 64/2006 con i quali si è proceduto alla nomina dei componenti della 3^a Commissione consiliare;

Vista la nota in data 31.5.2007 con la quale

- D.S.	DI STANISLAO Augusto	con voti	3
- D.S.	DI MATTEO Bartolomeo Donato	" "	3
- SINISTRA DEMOCRATICA	MELILLA Gianni	" "	2
- MARGHERITA	BOSCHETTI Antonio	" "	3
- MARGHERITA	D'ALESSANDRO Camillo	" "	1
- MARGHERITA	TEODORO Maurizio	" "	3
- MISTO	DOMENICI Vito	" "	1
- F.I.	STATI Daniela	" "	2
- F.I.	TANCREDI Paolo	" "	2
- A.N.	DI STEFANO Fabrizio	" "	3
- A.N.	CASTIGLIONE Alfredo	" "	1
- S.D.I	PISEGNA ORLANDO Nicola	" "	3
- L'ITALIA DI MEZZO	DI BARTOLOMEO CLAUDIO	" "	2
- U.D.C.	AMICONE Mario	" "	1
- ITALIA DEI VALORI	EVANGELISTA Bruno	" "	2
- L'UNIONE	La MORGIA Maria Rosaria	" "	1
- RIFONDAZIONE COMUNISTA	ORLANDO Angelo	" "	2
- DEMOCRAZIA CRISTIANA	DI PAOLO Bruno	" "	1
- COMUNISTI ITALIANI	MACERA Antonio	" "	1
- U.D.E.U.R.	ACETO Liberato	" "	1
- U.D.E.U.R.	DI PAOLO Angelo	" "	1
- VERDI	CAPORALE Walter	" "	1

si comunica la costituzione del Gruppo Consiliare "Sinistra Democratica per il Socialismo Europeo";

Vista la nota in data 31.5.2007 con la quale si comunicano le designazioni del Gruppo "Sinistra Democratica per il Socialismo Europeo";

Vista la nota in data 5.6.2007 con la quale si comunicano le designazioni del Gruppo "Democratici di Sinistra";

DECRETA

la 3^a COMMISSIONE CONSILIARE "AGRICOLTURA" è così composta:

Il presente decreto sarà pubblicato sul *B.U.R.A.*.

L'Aquila, 5.06.2007

Marino Roselli

DECRETO 05.06.2007, n. 19:

Nomina dei componenti della 4^a Commissione Consiliare “Industria e Commercio-Turismo”.

**IL PRESIDENTE DEL
CONSIGLIO REGIONALE**

Visto l'art. 23 dello Statuto;

Visto l'art. 25 del Regolamento interno per i lavori del Consiglio Regionale;

Richiamati i precedenti decreti nn. 25, 39, 88, 96, 102/2005, 14, 58 e 65/2006;

Vista la nota in data 31.5.2007 con la quale si comunica la costituzione del Gruppo Consi-

liare “Sinistra Democratica per il Socialismo Europeo” ;

Vista la nota in data 31.5.2007 con la quale si comunicano le designazioni del Gruppo “Sinistra Democratica per il Socialismo Europeo”;

Vista la nota in data 5.6.2007 con la quale si comunicano le designazioni del Gruppo “Democratici di Sinistra”;

DECRETA

la 4^a COMMISSIONE CONSILIARE “INDUSTRIA E COMMERCIO-TURISMO” è così composta:

- D.S.	DI STANISLAO Augusto	con voti 3
- D.S.	DI MATTEO Bartolomeo Donato	“ “ 3
- SINISTRA DEMOCRATICA	MELILLA Gianni	“ “ 2
- MARGHERITA	BOSCHETTI Antonio	“ “ 3
- MARGHERITA	D’ALESSANDRO Camillo	“ “ 4
- F.I.	TAGLIENTE Giuseppe	“ “ 2
- F.I.	TANCREDI Paolo	“ “ 2
- MISTO	DOMENICI Vito	“ “ 1
- A.N.	D’ORAZIO Benigno	“ “ 2
- A.N.	CASTIGLIONE Alfredo	“ “ 2
- S.D.I	PISEGNA ORLANDO Nicola	“ “ 1
- S.D.I.	CESARONE Camillo	“ “ 2
- L’ITALIA DI MEZZO	DI BARTOLOMEO Claudio	“ “ 2
- U.D.C.	AMICONE Mario	“ “ 1
- ITALIA DEI VALORI	MASCITELLI Alfonso	“ “ 2
- L’UNIONE	LA MORGIA Maria Rosaria	“ “ 1
- RIFONDAZIONE COMUNISTA	ORLANDO ANGELO	“ “ 2
- DEMOCRAZIA CRISTIANA	DI PAOLO Bruno	“ “ 1
- COMUNISTI ITALIANI	MACERA Antonio	“ “ 1
- U.D.E.U.R.	DI PAOLO Angelo	“ “ 2
- VERDI	CAPORALE Walter	“ “ 1

Il presente decreto sarà pubblicato sul *B.U.R.A.*.

L’Aquila, 5.06.2007

Marino Roselli

DECRETO 05.06.2007, n. 20:

Nomina dei componenti della 5^a Commissione Consiliare “Affari Sociali e Tutela della Salute”.

IL PRESIDENTE DEL
CONSIGLIO REGIONALE

Visto l'art. 23 dello Statuto;

Visto l'art. 25 del Regolamento interno per i lavori del Consiglio Regionale;

Richiamati i precedenti decreti nn. 26, 34, 40, 50, 89, 103/2005, 8, 59, 66 e 76/2006 con i quali si è proceduto alla nomina dei componenti della 5^a Commissione consiliare;

Vista la nota in data 31.5.2007 con la quale

si comunica la costituzione del Gruppo Consiliare “Sinistra Democratica per il Socialismo Europeo” ;

Vista la nota in data 31.5.2007 con la quale si comunicano le designazioni del Gruppo “Sinistra Democratica per il Socialismo Europeo”;

Vista la nota in data 5.6.2007 con la quale si comunicano le designazioni del Gruppo “Democratici di Sinistra”;

DECRETA

la 5^a COMMISSIONE CONSILIARE “AFFARI SOCIALI E TUTELA DELLA SALUTE” è così composta:

- D.S.	BOSCO Antonella	con voti	3
- D.S.	DI STANISLAO Augusto	“	“ 1
- D.S.	DI MATTEO Bartolomeo Donato	“	“ 1
- D.S.	MISTICONI Stefania	“	“ 1
- SINISTRA DEMOCRATICA	MELILLA Gianni	“	“ 2
- MARGHERITA	VERINI Antonio	“	“ 3
- MARGHERITA	BOSCHETTI Antonio	“	“ 4
- MISTO	DOMENICI Vito	“	“ 1
- F.I.	PAGANO Nazario	“	“ 2
- F.I.	TAGLIENTE Giuseppe	“	“ 2
- A.N.	DI STEFANO Fabrizio	“	“ 1
- A.N.	CASTIGLIONE Alfredo	“	“ 3
- S.D.I	PISEGNA ORLANDO Nicola	“	“ 1
- S.D.I.	CESARONE Camillo	“	“ 2
- L'ITALIA DI MEZZO	DI BARTOLOMEO Claudio	“	“ 2
- U.D.C.	AMICONE Mario	“	“ 1
- ITALIA DEI VALORI	MASCITELLI Alfonso	“	“ 2
- L'UNIONE	LA MORGIA Maria Rosaria	“	“ 1
- RIFONDAZIONE COMUNISTA	ORLANDO Angelo	“	“ 2
- DEMOCRAZIA CRISTIANA	DI PAOLO Bruno	“	“ 1
- COMUNISTI ITALIANI	MACERA Antonio	“	“ 1
- U.D.E.U.R.	DI PAOLO Angelo	“	“ 1
- U.D.E.U.R.	ACETO Liberato	“	“ 1
- VERDI	CAPORALE Walter	“	“ 1

Il presente decreto sarà pubblicato sul *B.U.R.A.*.

L'Aquila, 5.06.2007

Marino Roselli

DECRETO 05.06.2007, n. 21:

Nomina dei componenti della 6^a Commissione Consiliare per le Politiche Europee, Internazionali e per i Programmi della Commissione Europea”.

IL PRESIDENTE DEL
CONSIGLIO REGIONALE

Visto l'art. 23 dello Statuto;

Visto l'art. 25 del Regolamento interno per i lavori del Consiglio Regionale;

Richiamati i precedenti decreti nn. 27, 35, 41, 52, 90, 97, 104, 109/2005, 9, 52, 67 e 79/2006 con i quali si è proceduto alla nomina dei componenti della VI^a Commissione consiliare;

Vista la nota in data 31.5.2007 con la quale si comunica la costituzione del Gruppo Consiliare “Sinistra Democratica per il Socialismo Europeo”;

Vista la nota in data 31.5.2007 con la quale si comunicano le designazioni del Gruppo “Sinistra Democratica per il Socialismo Europeo”;

Vista la nota in data 5.6.2007 con la quale si comunicano le designazioni del Gruppo “Democratici di Sinistra”;

DECRETA

la “6^a COMMISSIONE CONSILIARE PER LE POLITICHE EUROPEE, INTERNAZIONALI E PER I PROGRAMMI DELLA COMMISSIONE EUROPEA” è così composta:

- D.S.	DI STANISLAO Augusto	con voti	3
- D.S.	DI MATTEO Bartolomeo Donato	“	“ 3
- SINISTRA DEMOCRATICA	MELILLA Gianni	“	“ 2
- MARGHERITA	FRACASSI BOZZI Anna Maria	“	“ 5
- MARGHERITA	BOSCHETTI ANTONIO	“	“ 2
- MISTO	DOMENICI Vito	“	“ 1
- F.I.	TANCREDI Paolo	“	“ 2
- F.I.	PAGANO Nazario	“	“ 2
- A.N.	PACE Giovanni	“	“ 4
- S.D.I.	PISEGNA ORLANDO Nicola	“	“ 3
- L'ITALIA DI MEZZO	DI BARTOLOMEO Claudio	“	“ 2
- U.D.C.	AMICONE Mario	“	“ 1
- ITALIA DEI VALORI	EVANGELISTA Bruno	“	“ 2
- L'UNIONE	LA MORGIA Maria Rosaria	“	“ 1
- RIFONDAZIONE COMUNISTA	SANTRONI Daniela	“	“ 2
- DEMOCRAZIA CRISTIANA	DI PAOLO Bruno	“	“ 1
- COMUNISTI ITALIANI	MACERA Antonio	“	“ 1
- U.D.E.U.R.	DI PAOLO Angelo	“	“ 2
- VERDI	CAPORALE Walter	“	“ 1

Il presente decreto sarà pubblicato sul *B.U.R.A.*.

L'Aquila, 5.06.2007

Marino Roselli

DECRETO 05.06.2007, n. 22:

Nomina dei componenti della Commissione Consiliare di Vigilanza.

IL PRESIDENTE DEL
CONSIGLIO REGIONALE

Visto l'art. 25 dello Statuto;

Visto l'art. 26 del Regolamento interno per i lavori del Consiglio Regionale;

Richiamati i precedenti decreti nn. 28, 33, 42, 92, 98, 105/2005, 10 e 73/2006 con i quali si è proceduto alla nomina dei componenti della Commissione consiliare di Vigilanza;

Vista la nota in data 31.5.2007 con la quale si comunica la costituzione del Gruppo Consiliare "Sinistra Democratica per il Socialismo Europeo";

Vista la nota in data 31.5.2007 con la quale si comunicano le designazioni del Gruppo "Sinistra Democratica per il Socialismo Europeo";

Vista la nota in data 5.6.2007 con la quale si comunicano le designazioni del Gruppo

DECRETA

la COMMISSIONE CONSILIARE DI VIGILANZA è così composta:

- D.S.	BOSCO Antonella	con voti	6
- SINISTRA DEMOCRATICA	MELILLA Gianni	" "	2
- MARGHERITA	D'ALESSANDRO Camillo	" "	3
- MARGHERITA	BOSCHETTI Antonio	" "	4
- MISTO	DOMENICI Vito	" "	1
- F.I.	TANCREDI Paolo	" "	4
- A.N.	D'ORAZIO Benigno	" "	2
- A.N.	DI STEFANO Fabrizio	" "	2
- S.D.I.	CESARONE Camillo	" "	3
- L'ITALIA DI MEZZO	DI BARTOLOMEO Claudio	" "	2
- U.D.C.	AMICONE Mario	" "	1
- ITALIA DEI VALORI	MASCITELLI Alfonso	" "	2
- L'UNIONE	LA MORGIA Maria Rosaria	" "	1
- RIFONDAZIONE COMUNISTA	SANTRONI Daniela	" "	2
- DEMOCRAZIA CRISTIANA	DI PAOLO Bruno	" "	1
- COMUNISTI ITALIANI	MACERA Antonio	" "	1
- U.D.E.U.R.	ACETO Liberato	" "	2
- VERDI	CAPORALE Walter	" "	1

Il presente decreto sarà pubblicato sul *B.U.R.A.*.

L'Aquila, 5.06.2007

Marino Roselli

DECRETO 05.06.2007, n. 23:

Nomina dei componenti della Commissione Consiliare Speciale per lo Statuto, il Regolamento e la Legge Elettorale.

IL PRESIDENTE DEL
CONSIGLIO REGIONALE

Visto l'art. 23 dello Statuto;

Visti gli artt. 25 e 29 del Regolamento interno per i lavori del Consiglio Regionale;

Preso atto che il Consiglio Regionale con verbale n. 3/2 del 21.6.2005, ha istituito la Commissione Speciale per lo Statuto, il Regolamento e la Legge Elettorale;

Visti i precedenti decreti nn. 47, 51, 91, 94, 107/2005, 15, 54, 69 e 78/2006 con i quali si è proceduto alla nomina dei componenti della Commissione Statuto;

Vista la nota in data 31.5.2007 con la quale si comunica la costituzione del Gruppo Consiliare "Sinistra Democratica per il Socialismo Europeo";

Vista la nota in data 31.5.2007 con la quale si comunicano le designazioni del Gruppo "Sinistra Democratica per il Socialismo Europeo";

Vista la nota in data 5.6.2007 con la quale si comunicano le designazioni del Gruppo "Democratici di Sinistra";

DECRETA

la COMMISSIONE CONSILIARE SPECIALE PER LO STATUTO, IL REGOLAMENTO E LA LEGGE ELETTORALE è così composta:

- D.S.	DI MATTEO Bartolomeo Donato	"	"	2
- D.S.	BOSCO Antonella	"	"	2
- D.S.	MISTICONI Stefania	"	"	2
- SINISTRA DEMOCRATICA	MELILLA Gianni	"	"	2
- MARGHERITA	BOSCHETTI Antonio	"	"	3
- MARGHERITA	D'ALESSANDRO Camillo	"	"	3
- MARGHERITA	VERINI Antonio	"	"	1
- F.I.	PAGANO Nazario	"	"	2
- F.I.	TAGLIENTE Giuseppe	"	"	2
- MISTO	DOMENICI Vito	"	"	1
- A.N.	D'ORAZIO BENIGNO	"	"	1
- A.N.	DI STEFANO Fabrizio	"	"	2
- A.N.	PACE Giovanni	"	"	1
- S.D.I.	CESARONE Camillo	"	"	2
- S.D.I.	PISEGNA ORLANDO Nicola	"	"	1
- L'ITALIA DI MEZZO	DI BARTOLOMEO Claudio	"	"	2
- U.D.C.	AMICONE Mario	"	"	1
- ITALIA DEI VALORI	MASCITELLI Alfonso	"	"	2
- L'UNIONE	LA MORGIA Maria Rosaria	"	"	1
- RIFONDAZIONE COMUNISTA	SANTRONI Daniela	"	"	2
- DEMOCRAZIA CRISTIANA	DI PAOLO Bruno	"	"	1
- COMUNISTI ITALIANI	MACERA Antonio	"	"	1
- U.D.E.U.R.	DI PAOLO Angelo	"	"	1
- U.D.E.U.R.	ACETO Liberato	"	"	1
- VERDI	CAPORALE Walter	"	"	1

Il presente decreto sarà pubblicato sul *B.U.R.A.*.

L'Aquila, 5.06.2007

Marino Roselli

DECRETO 05.06.2007, n. 24:

Nomina dei componenti della Giunta per il Regolamento del Consiglio Regionale.

IL PRESIDENTE DEL
CONSIGLIO REGIONALE

Visto l'art. 22 dello Statuto;

Visti gli artt 15 e 16 del Regolamento interno per i lavori del Consiglio Regionale;

Richiamati i precedenti decreti nn. 29, 43, 93, 108/2005, 16, 55 e 68/2006 con i quali si è proceduto alla nomina dei componenti della Giunta per il Regolamento;

Vista la nota in data 31.5.2007 con la quale

si comunica la costituzione del Gruppo Consiliare "Sinistra Democratica per il Socialismo Europeo";

Vista la nota in data 31.5.2007 con la quale si comunicano le designazioni del Gruppo "Sinistra Democratica per il Socialismo Europeo";

Vista la nota in data 5.6.2007 con la quale si comunicano le designazioni del Gruppo "Democratici di Sinistra";

DECRETA

la GIUNTA PER IL REGOLAMENTO DEL CONSIGLIO REGIONALE è così composta:

- D.S.	DI MATTEO Bartolomeo Donato	con voti	6
- SINISTRA DEMOCRATICA	MELILLA Gianni	" "	2
- MARGHERITA	TEODORO Maurizio.	" "	7
- F.I.	PAGANO Nazario	" "	4
- MISTO	DOMENICI Vito	" "	1
- A.N.	GIOVANNI PACE	" "	4
- S.D.I.	PISEGNA ORLANDO Nicola	" "	3
- L'ITALIA DI MEZZO	DI BARTOLOMEO Claudio	" "	2
- U.D.C.	AMICONE Mario	" "	1
- ITALIA DEI VALORI	EVANGELISTA Bruno	" "	2
- L'UNIONE	LA MORGIA Maria Rosaria	" "	1
- RIFONDAZIONE COMUNISTA	SANTRONI Daniela	" "	2
- DEMOCRAZIA CRISTIANA	DI PAOLO Bruno	" "	1
- COMUNISTI ITALIANI	MACERA Antonio	" "	1
- U.D.E.U.R.	DI PAOLO Angelo	" "	2
- VERDI	CAPORALE Walter	" "	1

Il presente decreto sarà pubblicato sul *B.U.R.A.*.

L'Aquila, 5.06.2007

Marino Roselli

DECRETO 05.06.2007, n. 25:

Nomina dei componenti della Commissione Consiliare Speciale per il Monitoraggio del Sistema Sanitario Regionale Abruzzese.

**IL PRESIDENTE DEL
CONSIGLIO REGIONALE**

Visto l'art. 23 dello Statuto;

Visti gli artt. 25 e 29 del Regolamento interno per i lavori del Consiglio Regionale;

Preso atto che il Consiglio Regionale con verbale n. 9/3 dell'11.10.2005, ha istituito la Commissione Speciale per il monitoraggio del sistema sanitario regionale abruzzese;

Richiamati i precedenti decreti nn. 5, 17, 38, 42, 53, 70/2006 e 4/2007 con i quali si è proceduto alla nomina dei componenti della Com-

missione Speciale per il Monitoraggio del Sistema Sanitario Regionale Abruzzese;

Vista la nota in data 31.5.2007 con la quale si comunica la costituzione del Gruppo Consiliare "Sinistra Democratica per il Socialismo Europeo";

Vista la nota in data 31.5.2007 con la quale si comunicano le designazioni del Gruppo "Sinistra Democratica per il Socialismo Europeo";

Vista la nota in data 5.6.2007 con la quale si comunicano le designazioni del Gruppo "Democratici di Sinistra";

DECRETA

la COMMISSIONE CONSILIARE SPECIALE PER IL MONITORAGGIO DEL SISTEMA SANITARIO REGIONALE ABRUZZESE è così composta:

- D.S.	DI MATTEO Bartolomeo Donato	con voti 6
- SINISTRA DEMOCRATICA	MELILLA Gianni	" " 2
- MARGHERITA	BOSCHETTI Antonio	" " 7
- F.I.	PAGANO Nazario	" " 4
- MISTO	DOMENICI Vito	" " 1
- A.N.	DI STEFANO Fabrizio	" " 3
- A.N.	D'ORAZIO Benigno	" " 1
- S.D.I.	CESARONE Camillo	" " 3
- L'ITALIA DI MEZZO	DI BARTOLOMEO Claudio	" " 2
- U.D.C.	AMICONE Mario	" " 1
- ITALIA DEI VALORI	MASCITELLI Alfonso	" " 1
- ITALIA DEI VALORI	EVANGELISTA Bruno	" " 1
- L'UNIONE	LA MORGIA Maria Rosaria	" " 1
- RIFONDAZIONE COMUNISTA	SANTRONI Daniela	" " 2
- DEMOCRAZIA CRISTIANA	DI PAOLO Bruno	" " 1
- COMUNISTI ITALIANI	MACERA Antonio	" " 1
- U.D.E.U.R.	ACETO Liberato	" " 1
- U.D.E.U.R.	DI PAOLO Angelo	" " 1
- VERDI	CAPORALE Walter	" " 1

Il presente decreto sarà pubblicato sul *B.U.R.A.*.

L'Aquila, 5.06.2007

Marino Roselli

DECRETO 05.06.2007, n. 26:

Nomina dei componenti della Commissione Consiliare Speciale per i Piccoli Comuni e Zone Interne.

IL PRESIDENTE DEL
CONSIGLIO REGIONALE

Visto l'art. 23 dello Statuto;

Visti gli artt. 25 e 29 del Regolamento interno per i lavori del Consiglio Regionale;

Preso atto che il Consiglio Regionale con verbale n. 9/4 dell'11.10.2005, ha istituito la Commissione Speciale per i piccoli comuni e zone interne;

Richiamati i precedenti decreti nn. 4, 7, 18, 37, 41, 71, 77/2006 e 6/2007 con i quali si è proceduto alla nomina dei componenti della

Commissione Speciale per i piccoli comuni e zone interne;

Vista la nota in data 31.5.2007 con la quale si comunica la costituzione del Gruppo Consiliare "Sinistra Democratica per il Socialismo Europeo";

Vista la nota in data 31.5.2007 con la quale si comunicano le designazioni del Gruppo "Sinistra Democratica per il Socialismo Europeo";

Vista la nota in data 5.6.2007 con la quale si comunicano le designazioni del Gruppo "Democratici di Sinistra";

DECRETA

la COMMISSIONE CONSILIARE SPECIALE PER I PICCOLI COMUNI E ZONE INTERNE è così composta:

- D.S.	DI MATTEO Bartolomeo Donato	con voti 6
- SINISTRA DEMOCRATICA	MELILLA Gianni	" " 2
- MARGHERITA	D'ALESSANDRO Camillo	" " 5
- MARGHERITA	VERINI Antonio	" " 2
- F.I.	STATI Daniela	" " 4
- MISTO	DOMENICI Vito	" " 1
- A.N.	DI STEFANO Fabrizio	" " 1
- A.N.	PACE Giovanni	" " 3
- S.D.I.	PISEGNA ORLANDO Nicola	" " 3
- L'ITALIA DI MEZZO	DI BARTOLOMEO Claudio	" " 2
- U.D.C.	AMICONE Mario	" " 1
- ITALIA DEI VALORI	MASCITELLI Alfonso	" " 1
- ITALIA DEI VALORI	EVANGELISTA Bruno	" " 1
- L'UNIONE	LA MORGLIA Maria Rosaria	" " 1
- RIFONDAZIONE COMUNISTA	SANTRONI Daniela	" " 2
- DEMOCRAZIA CRISTIANA	DI PAOLO Bruno	" " 1
- COMUNISTI ITALIANI	MACERA Antonio	" " 1
- U.D.E.U.R.	DI PAOLO Angelo	" " 2
- VERDI	CAPORALE Walter	" " 1

Il presente decreto sarà pubblicato sul *B.U.R.A.*.

L'Aquila, 5.06.2007

Marino Roselli

DECRETO 05.06.2007, n. 27:

Nomina dei componenti della Commissione Consiliare Speciale per la Sicurezza nei luoghi di lavoro.

IL PRESIDENTE DEL
CONSIGLIO REGIONALE

Visto l'art. 23 dello Statuto;

Visti gli artt. 25 e 29 del Regolamento interno per i lavori del Consiglio Regionale;

Preso atto che il Consiglio Regionale con verbale n. 9/2 dell'11.10.2005, ha istituito la Commissione Speciale per la sicurezza nei luoghi di lavoro;

Richiamati i precedenti decreti nn. 6, 19, 40 e 72/2006 con i quali si è proceduto alla nomina

dei componenti della Commissione Speciale per la Sicurezza nei luoghi di lavoro;

Vista la nota in data 31.5.2007 con la quale si comunica la costituzione del Gruppo Consiliare "Sinistra Democratica per il Socialismo Europeo";

Vista la nota in data 31.5.2007 con la quale si comunicano le designazioni del Gruppo "Sinistra Democratica per il Socialismo Europeo";

Vista la nota in data 5.6.2007 con la quale si comunicano le designazioni del Gruppo "Democratici di Sinistra";

DECRETA

la COMMISSIONE CONSILIARE SPECIALE PER LA SICUREZZA NEI LUOGHI DI LAVORO è così composta:

- D.S.	DI MATTEO Bartolomeo Donato	con voti 6
- SINISTRA DEMOCRATICA	MELILLA Gianni	" " 2
- MARGHERITA	FRACASSI Anna Maria	" " 7
- F.I.	TANCREDI Paolo	" " 4
- MISTO	DOMENICI Vito	" " 1
- A.N.	PACE Giovanni	" " 2
- A.N.	D'ORAZIO Benigno	" " 2
- S.D.I.	CESARONE Camillo	" " 3
- L'ITALIA DI MEZZO	DI BARTOLOMEO Claudio	" " 2
- U.D.C.	AMICONE Mario	" " 1
- ITALIA DEI VALORI	MASCITELLI Alfonso	" " 1
- ITALIA DEI VALORI	EVANGELISTA Bruno	" " 1
- L'UNIONE	LA MORGIA Maria Rosaria	" " 1
- RIFONDAZIONE COMUNISTA	SANTRONI Daniela	" " 2
- DEMOCRAZIA CRISTIANA	DI PAOLO Bruno	" " 1
- COMUNISTI ITALIANI	MACERA Antonio	" " 1
- U.D.E.U.R.	ACETO Liberato	" " 2
- VERDI	CAPORALE Walter	" " 1

Il presente decreto sarà pubblicato sul *B.U.R.A.*.

L'Aquila, 5.06.2007

Marino Roselli

DECRETO 05.06.2007, n. 28:

Nomina dei componenti della Commissione Consiliare d'inchiesta sul Lavoro degli ATO in Abruzzo.

IL PRESIDENTE DEL
CONSIGLIO REGIONALE

Visto l'art. 24 dello Statuto;

Visti gli artt. 25 e 105 del Regolamento interno per i lavori del Consiglio Regionale;

Preso atto che il Consiglio Regionale con verbale n. 48/6 del 7.11.2006, ha istituito la Commissione d'inchiesta sul lavoro degli ATO in Abruzzo;

Richiamati i precedenti decreti nn. 1, 3 e 5/2007;

- D.S.
- SINISTRA DEMOCRATICA
- MARGHERITA
- F.I.
- F.I.
- MISTO
- A.N.
- S.D.I.
- L'ITALIA DI MEZZO
- U.D.C.
- ITALIA DEI VALORI
- ITALIA DEI VALORI
- L'UNIONE
- RIFONDAZIONE COMUNISTA
- DEMOCRAZIA CRISTIANA
- COMUNISTI ITALIANI
- U.D.E.U.R.
- VERDI

MISTICONI Stefania	con voti	6
MELILLA Gianni	“	“ 2
D'ALESSANDRO Camillo	“	“ 7
PAGANO Nazario	“	“ 2
TANCREDI Paolo	“	“ 2
DOMENICI Vito	“	“ 1
DI STEFANO Fabrizio	“	“ 4
CESARONE Camillo	“	“ 3
DI BARTOLOMEO Claudio	“	“ 2
AMICONE Mario	“	“ 1
MASCITELLI Alfonso	“	“ 1
EVANGELISTA Bruno	“	“ 1
LA MORGIA Maria Rosaria	“	“ 1
SANTRONI Daniela	“	“ 2
DI PAOLO Bruno	“	“ 1
MACERA Antonio	“	“ 1
DI PAOLO Angelo	“	“ 2
CAPORALE Walter	“	“ 1

Vista la nota in data 31.5.2007 con la quale si comunica la costituzione del Gruppo Consiliare “Sinistra Democratica per il Socialismo Europeo”;

Vista la nota in data 31.5.2007 con la quale si comunicano le designazioni del Gruppo “Sinistra Democratica per il Socialismo Europeo”;

Vista la nota in data 5.6.2007 con la quale si comunicano le designazioni del Gruppo “Democratici di Sinistra”;

DECRETA

la COMMISSIONE CONSILIARE
D'INCHIESTA SUL LAVORO DEGLI ATO
IN ABRUZZO è così composta:

Il presente decreto sarà pubblicato sul *B.U.R.A.*.

L'Aquila, 5.06.2007

Marino Roselli

Presidente della Giunta Regionale

DECRETO 05.06.2007, n. 72:

Nomina di un esperto in seno al Comitato di Distretto Industriale Vibrata – Tordino Vomano.IL PRESIDENTE DELLA
GIUNTA REGIONALE*Omissis*

DECRETA

di nominare quale esperto del comitato di Distretto Industriale Vibrata – Tordino Vomano, il Sig. Pellegrini Mario nato e Penna Sant'Andrea (TE), il 4.04.44 e residente a Roseto degli Abruzzi (TE), Via de Gasperi, n. 22;

- di disporre che l'attività svolta all'interno del Comitato venga prestata a titolo gratuito;
- di disporre, la pubblicazione sul *Bollettino Ufficiale della Regione Abruzzo*.

L'Aquila, lì 5.06.2007

IL PRESIDENTE
Ottaviano Del Turco

DECRETO 05.06.2007, n. 73:

Nomina componenti del Collegio dei Revisori dei Conti dell'Ente Strumentale Abruzzo – Lavoro.IL PRESIDENTE DELLA
GIUNTA REGIONALE*Omissis*

DECRETA

Per le motivazioni espresse in premessa e con rinvio integrale agli atti citati in narrativa,

1. di nominare quali componenti il Collegio dei Revisori dei Conti dell'Ente Strumentale Abruzzo Lavoro i Sigg.:

- Raffaele Modestini, nato ad Atri (TE) il 25.09.1947 ed ivi residente in Vico Miglio, 20;
- Giulia Giancaterino, nata a Rotenburg (DD) il 25.05.1965 e residente e Silvi (TE) – Via S. Stefano, 97;
- Antonello Pace, nato a Pescara il 27.07.1967 ed ivi residente in Via Del Greco, 14;

2. di dare atto che il funzionamento del Collegio è regolato da disposto dell'art. 9, commi 1 e 2, della l.r. 16.09.1998 n. 76 e che, come disposto dalla l.r. 12.08.2005, n. 27, art. 1, comma 2. lo stesso Collegio resterà in carica per la durata massima della presente legislatura regionale e decadrà all'atto di insediamento del nuovo Consiglio regionale, salvo conferma nei successivi quarantacinque giorni.

3. di disporre, la pubblicazione del presente decreto sul *B.U.R.A.*, per estratto.

L'Aquila, lì 5.06.2007

IL PRESIDENTE
Ottaviano Del Turco**DETERMINAZIONI***Direttoriali*DIREZIONE POLITICHE ATTIVE DEL
LAVORO, SISTEMA INTEGRATO
REGIONALE DI FORMAZIONE
ED ISTRUZIONE

DETERMINAZIONE 05.06.2007, n. DL/69:

Preso d'atto delle risultanze dei lavori della Commissione giudicatrice della Gara di appalto con procedura aperta per

L'affidamento delle attività di cui all'intervento ITI2D "Percorsi integrati per l'inserimento occupazionale dei diversi gruppi di soggetti svantaggiati" - Azioni 1 e 2 - in attuazione del POR Abruzzo Ob. 3 - 2000/2006.

IL DIRETTORE REGIONALE

Viste:

- la deliberazione della G.r. del 22.05.2006, n. 515, concernente "POR Abruzzo Ob. 3 2000/2006 – FSE "Piano degli interventi 2006 – Strumento unitario di programmazione a supporto della conclusione del Programma", esecutiva;
- la deliberazione della G.r. del 03.08.2006, n. 890, concernente: "POR Abruzzo Ob. 3 2000/2006 – FSE "Piano degli interventi 2006 – Strumento unitario di programmazione a supporto della conclusione del Programma" - Direttive gestionali e strumenti operativi per l'attuazione", esecutiva;
- la deliberazione della G.r. del 29 novembre 2006, n. 1389 recante "POR Abruzzo Ob. 3 2000/2006 – FSE "Piano degli interventi 2006 – Strumento unitario di programmazione a supporto della conclusione del Programma" – Gara di appalto con procedura aperta per l'affidamento delle attività di cui agli interventi ITI2D "Percorsi integrati per l'inserimento occupazionale dei diversi gruppi di soggetti svantaggiati" e ITI2F "Percorsi integrati per la creazione di impresa da parte di soggetti immigrati" del Progetto Multimisura "Piattaforma integrata per il disagio sociale" nell'ambito del Macroprogetto "Inserimento, Transizione, Inclusione"- Approvazione Capitolati d'oneri.", esecutiva;
- la deliberazione della G.r. del 29 gennaio 2007, n. 52 recante "Indirizzi

all'azione amministrativa in materia di controllo nella fase conclusiva del POR Abruzzo Ob. 3 2000/2006 e per l'avvio della nuova programmazione 2007/2013; modifiche alla DGR n° 890 del 3 agosto 2006 "POR Abruzzo Ob.3 2000/2006 – FSE – Piano degli Interventi 2006 – Strumento unitario di programmazione a supporto della conclusione del Programma – Direttive gestionali e strumenti operativi per l'attuazione", esecutiva;

Richiamate:

- la determinazione direttoriale del 30 novembre 2006, n. DL/94 recante: "POR Abruzzo Ob. 3 2000/2006 – FSE "Piano degli interventi 2006 – Strumento unitario di programmazione a supporto della conclusione del Programma" – Gara di appalto con procedura aperta per l'affidamento delle attività di cui all'intervento ITI2D "Percorsi integrati per l'inserimento occupazionale dei diversi gruppi di soggetti svantaggiati" del Progetto Multimisura "Piattaforma integrata per il disagio sociale" nell'ambito del Macroprogetto "Inserimento, Transizione, Inclusione"- Approvazione Bando e Avviso di gara - Impegno risorse";
- la determinazione direttoriale DL/98 del 30 novembre 2006 recante: "Correzioni errori materiali alla denominazione della Deliberazione G.R. 1388 del 29 novembre 2006, all'Allegato "A" alla Deliberazione n° 1387 del 29 novembre 2006 e agli Allegati "A" e "B" alla Deliberazione G.R. n 1389 del 29 novembre 2006";
- la determinazione direttoriale DL/36 del 27 marzo 2007 recante: "Nomina Commissioni giudicatrici di cui alle Gare di appalto con procedura aperta per l'affidamento delle attività di cui agli interventi ITI2D "Percorsi integrati per

l'inserimento occupazionale dei diversi gruppi di soggetti svantaggiati" - ITI2F "Percorsi integrati per la creazione d'impresa da parte di soggetti immigrati" - ITI1L Percorsi integrati per la creazione di impresa femminile" in attuazione del POR Abruzzo ob. 3, 2000/2006";

Precisato:

che in esito alla gara sono pervenuti, da parte dei soggetti interessati, alla Direzione Politiche attive del Lavoro, nei termini indicati dal Bando, con riferimento alle azioni 1 e 2, i numeri dei plichi di seguito specificati:

Codice Gara	Azione.Sub-azione (lotto)	N. plichi
ITI2D	1.1	6
	1.2	3
	2.1	3
	2.2	1

Dato atto

- che con nota prot. di arrivo n. 412/DL/int. del 24 maggio 2007 il Presidente della Commissione giudicatrice ha trasmesso al Direttore Regionale della Direzione Politiche Attive del Lavoro, Sistema Integrato Regionale di Formazione ed Istruzione gli atti relativi alla gara di appalto in oggetto;
- che nei verbali n. 1 del 5 aprile 2007 n. 2 del 12.04.2007, n. 3 del 14 maggio 2007,

n. 4 del 23 maggio 2007, (allegati al presente provvedimento rispettivamente sotto le lettere "A", "B", "C", "D") sono racchiusi gli esiti della procedura concorsuale in parola;

- che il Presidente della Commissione, ai sensi dell'art. 79, c. 5, del D.Lgs. 163/2006 ha comunicato ai seguenti offerenti con le note di seguito specificate, l'esclusione delle offerte relative ai lotti di cui alla seguente tabella:

Offerente	Azione.Sub-azione (lotto)	Nota
Associazione On the Road	1.2	Prot. n. 15740/DL/P del 13.04.2007
	1.1	Prot. n. 15750/DL/P del 13.04.2007
Fondazione M. Regina	1.2	Prot. n. 15742/DL/P del 13.04.2007
	1.1	Prot. n. 15747/DL/P del 13.04.2007
Asfor C	2.1	Prot. n. 15743/DL/P del 13.04.2007
	1.1	Prot. n. 15749/DL/P del 13.04.2007
Enfap Abruzzo	1.1	Prot. n. 15744/DL/P del 13.04.2007
	1.2	Prot. n. 22874/DL/P del 24.05.2007
	2.2	Prot. n. 22882/DL/P del 24.05.2007
Centro Servizi Leader Coop	1.1	Prot. n. 15748/DL/P del 13.04.2007
Cipat Abruzzo	1.1	Prot. n. 21565/DL/P del 15.05.2007

Scuola per discipline di impresa	2.1	Prot. n. 22879/DL/P del 24.05.2007
Ial Cisl Abruzzo	2.1	Prot. n. 22880/DL/P del 24.05.2007

Preso atto, conseguentemente, che per tutti i lotti della Gara di che trattasi non sono pervenute offerte idonee a determinare condizioni utili all'aggiudicazione.

Tutto ciò premesso

DETERMINA

per le motivazioni espresse in narrativa che qui si intendono integralmente trascritte:

1. Di prendere atto che, alla luce delle risultanze della valutazione effettuata dalla Commissione giudicatrice di cui alla Determinazione DL/36 del 27.03.2007, riporta-

te nei verbali n. 1 del 5 aprile 2007 n. 2 del 12.04.2007, n. 3 del 14 maggio 2007, n. 4 del 23 maggio .2007, (allegati al presente provvedimento ri-spettivamente sotto le lettere "A", "B", "C", "D"), per tutti i lotti della Gara di che trattasi non sono pervenute offerte idonee a determinare condizioni utili all'aggiudicazione.

2. di dare atto che il Presidente della Commissione giudicatrice, ai sensi dell'art. 79, c. 5, del D.Lgs. 163/2006, ha comunicato agli offerenti, con le note di seguito specificate, l'esclusione delle offerte relative ai lotti di cui alla seguente tabella:

Offerente	Azione/Subazione/lotto	Nota
Associazione On the Road	1.2	Prot. n. 15740/DL/P del 13.04.2007
	1.1	Prot. n. 15750/DL/P del 13.04.2007
Fondazione M. Regina	1.2	Prot. n. 15742/DL/P del 13.04.2007
	1.1	Prot. n. 15747/DL/P del 13.04.2007
Asfor C	2.1	Prot. n. 15743/DL/P del 13.04.2007
	1.1	Prot. n. 15749/DL/P del 13.04.2007
Enfap Abruzzo	1.1	Prot. n. 15744/DL/P del 13.04.2007
	1.2	Prot. n. 22874/DL/P del 24.05.2007
	2.2	Prot. n. 22882/DL/P del 24.05.2007
Centro Servizi Leader Coop	1.1	Prot. n. 15748/DL/P del 13.04.2007
Cipat Abruzzo	1.1	Prot. n. 21565/DL/P del 15.05.2007
Scuola per discipline di impresa	2.1	Prot. n. 22879/DL/P del 24.05.2007
Ial Cisl Abruzzo	2.1	Prot. n. 22880/DL/P del 24.05.2007

3. Di dare mandato all'Ufficio "Staff di Direzione e Interventi Speciali" della Direzione di procedere agli ulteriori adempimenti prescritti dal capitolato.

4. Di disporre la pubblicazione del presente provvedimento sul *B.U.R.A.*, nel sito:

www.regione.abruzzo.it e sul sito telematico TED della G.U.U.E., attraverso l'invio dell'avviso relativo agli appalti aggiudicati.

IL DIRETTORE REGIONALE
Dott. Antonio Di Paolo

*Dirigenziali***DIREZIONE ATTIVITA' PRODUTTIVE
SERVIZIO ATTIVITA' ESTRATTIVE E MINERARIE**

DETERMINAZIONE 29.05.2007, n. DI3/52:

Cava di ghiaia in località "Mulinello" del Comune di Mozzagrogna (CH). Ditta: DI FAZIO ADELCHI (CH). Autorizzazione ampliamento cava.

IL DIRIGENTE DEL SERVIZIO

Vista l'istanza in data 23.11.05 della ditta DI FAZIO Adelchi, con sede legale in via Duca degli Abruzzi, 120 Perano (CH), tendente ad ottenere l'autorizzazione ampliamento della cava di ghiaia sita in località "Mulinello" del Comune di Mozzagrogna (TE) distinta in Catasto al Foglio di mappa n°12 particelle nn° 57-58-59-78-79-114-118-125-126-4004-4007;

Vista la Legge Regionale del 26.07.1983 n. 54 e successive modificazioni ed integrazioni sulla disciplina generale per la coltivazione delle cave e torbiere nella Regione Abruzzo;

Considerato che nella zona oggetto di scavo sussiste il vincolo idrogeologico (in parte) ed è assente il vincolo paesaggistico così come indicato nella nota Prot. N° 2676/06 BN in data 29.08.06 della Direzione Territorio Urbanistica Beni Ambientali;

Sentito ai sensi dell'art. 4 della L.R. N°67/87 ed art. 2, secondo comma L.R.n°8/95, l'Ispettorato Rip.le delle Foreste di Chieti, che ha espresso il proprio parere favorevole in seno alla Conferenza del 15.02.2007;

Preso atto del parere favorevole espresso ai sensi del D.P.R. 12/04/1996, dal Comitato di Coordinamento Regionale per la Valutazione di Impatto Ambientale con Giudizio n°769 del 08.08.06 contenuto nella nota Prot. N°4811/06 in data 11.08.06 della Direzione Territorio Urbanistica Beni Ambientali;

Considerato che l'istanza è stata esaminata con esito favorevole dalla Conferenza dei Servizi per le Cave nella riunione del 15.02.07, come risulta dal verbale conclusivo, in atti depositati presso gli Uffici del Servizio Attività Estrattive e Minerarie;

Preso atto della Convenzione stipulata in data 16.03.07, ai sensi dell'art. 13bis della L.R. n. 54/1983, tra la ditta Di Fazio Adelchi ed il Comune di Mozzagrogna (CH);

Atteso che ricorre l'ipotesi di cui alla lett. c dell'art. 5 della L.R.67/1987 per quanto riguarda la competenza per l'emanazione del provvedimento da parte della Regione Abruzzo;

Acquisita la certificazione antimafia contenuta nella visura camerale N. CEW/ 2698/ 2007/ CCH 0080 in data 28.03.07;

Ritenuto di poter esprimere parere favorevole sulla legittimità del presente atto;

DETERMINA

Per le motivazioni espresse in narrativa e che qui si intendono integralmente riportate;

La ditta DI FAZIO ADELCHI nel prosieguo semplicemente Ditta, con sede legale in via Duca degli Abruzzi, 120 Perano (CH), è autorizzata all'ampliamento della cava di ghiaia sita in località "Mulinello" del Comune di Mozzagrogna (CH) individuata in Catasto al Foglio di mappa n°12 particelle nn° 57-58-59-78-79-114-118-125-126-4004-4007 (tutte parte), alle seguenti norme e condizioni:

Art. 1

La ditta è obbligata ad osservare le norme contenute nel disciplinare approvato con delibera della Giunta Regionale n. 204 del 23.01.1985 e le modalità indicate nei disegni approvati dalla Conferenza, timbrati e firmati dal Responsabile del Procedimento.

Art. 2

La zona interessata dagli scavi deve essere delimitata con termini lapidei infissi sul terreno e disposti ai vertici dell'area assegnata.

Art. 3

L'autorizzazione è valida per anni 5 (cinque), dalla data di notifica del presente provvedimento e l'attività estrattiva deve essere intrapresa entro novanta giorni dalla predetta data. Per giustificati motivi possono essere concessi fino ad ulteriori novanta giorni di proroga. La denuncia di inizio lavori completa di idonea documentazione, attestante l'avvenuto rispetto dell'art. 4 del D.L.gs. n. 624/1996, deve essere presentata, ai sensi dell'art. 28 del D.P.R. 128/1959, al Servizio Attività Estrattive e Minerarie. Qualora, entro i termini suddetti, non pervenga al predetto Servizio la denuncia di esercizio, il presente provvedimento si intende decaduto.

Art. 4

Il deposito cauzionale per un importo nella misura di Euro 80.000,00 (ottantamila/00) è stato effettuato con polizza fidejussoria N.Z023106 emessa in data 26.02.07 dalla "Zurich Assicurazioni" Agenzia di Lanciano.

Art. 5

La ditta deve fornire al Pubblico Ufficiale preposto al Servizio di vigilanza e controllo i mezzi necessari per visitare i lavori e comunicare l'avvenuta ottemperanza alle eventuali prescrizioni impartite nel corso delle operazioni di Polizia Mineraria.

Art. 6

Deve altresì attenersi alle disposizioni di Legge in materia mineraria e alle seguenti prescrizioni:

1. L'area di cava deve essere delimitata con l'esclusione della fascia alberata verso il Fosso esistente da concordare e picchettare preliminarmente con il Corpo Forestale dello Stato;

2. Il materiale terroso proveniente dal preventivo scoticamento dell'area sottoposta ad attività estrattiva deve essere integralmente accumulato all'interno della stessa area. Il risanamento ambientale dell'area deve essere eseguito raccordando la superficie di cava con i terreni circostanti ripristinando la coltivazione agronomica del fondo in modo da evitare impaludamenti mantenendosi costantemente al di sopra della quota del Fosso;
3. L'area sottoposta ad attività estrattiva deve essere adeguatamente segnalata mediante apposizione di recinto e appositi avvisi, nonché idonea chiusura delle vie di accesso e la posa in opera del cartello indicatore contenente tutti i riferimenti autorizzativi e di conduzione della stessa;
4. L'estrazione di materiale ghiaioso può avvenire solo dopo il collaudo, da parte dell'Ufficio Cave, del risanamento ambientale della cava in esercizio;
5. La scarpata lungo il lato del Fosso deve essere sagomata con pendenza non superiore a 30° sull'orizzontale;
6. Il ritombamento parziale dello scavo deve avvenire con materiale conforme a quanto stabilito dal Decreto Legislativo n. 152/2006 e deve assicurare una permeabilità simile a quella preesistente;

Art. 7

La ditta ha l'obbligo di fornire periodicamente e comunque quando il Servizio Attività Estrattive e Minerarie lo riterrà necessario, i dati statistici relativi all'attività estrattiva.

Art. 8

La quantità media estraibile annualmente è di mc. 21.840 e complessivamente di mc. 109.200 per l'intera durata dell'attività.

Art. 9

La ditta deve attenersi alle modalità di coltivazione indicate negli elaborati progettuali approvati dalla Conferenza e depositati agli atti d'Ufficio, mediante l'utilizzo dei seguenti mezzi meccanici omologati a norma di Legge:

a) n. 1 escavatori; b)n. 1 ruspa; c)vari autocarri.

Art. 10

Circa le modalità della sistemazione ambientale durante l'escavazione, la ditta deve rispettare il progetto approvato, timbrato e firmato dal Responsabile del Procedimento, allegato "E" art. 6 L.R.67/1987.

Art. 11

Il presente Provvedimento deve essere pubblicato sul *Bollettino Ufficiale della Regione Abruzzo* e notificato alla ditta interessata nei modi consentiti dalla legge.

IL DIRIGENTE DEL SERVIZIO
Ing.Ezio Faieta

DIREZIONE LL.PP., AREE URBANE,
SERVIZIO IDRICO INTEGRATO,
MANUTENZIONE PROGRAMMATA
DEL TERRITORIO, GESTIONE
INTEGRATA DEI BACINI IDROGRAFICI,
PROTEZIONE CIVILE, ATTIVITÀ DI
RELAZIONE CON I PAESI
DEL MEDITERRANEO
*SERVIZIO EDILIZIA RESIDENZIALE
ED AREE URBANE*

DETERMINAZIONE 07.06.2007, n. DC7/159:

Legge Regionale 25.10.1996, n° 96, art. 15. - Riserva alloggi di edilizia residenziale pubblica per situazioni di emergenza abitativa. Comune di Teramo (TE).

IL DIRIGENTE DEL SERVIZIO

Omissis

DETERMINA

- per le motivazioni espresse in narrativa, ai sensi dell'art. 15 della L.R. 96/96, di autorizzare il Comune di Teramo a riservare in via provvisoria, per un periodo massimo di due anni, due alloggi ERP di proprietà comunale, ubicati in Teramo Via L. Longo n. 11 e n. 13 - in favore dei Sigg.ri Di Francesco Angeladea e Tittarelli Pasquale, di cui alla delibera della Giunta Comunale n. 85 del 01.03.2007, senza ledere i diritti di coloro che sono inseriti in graduatoria.

IL DIRIGENTE
Dott. Dario Bafile

DIREZIONE LL.PP., AREE URBANE,
SERVIZIO IDRICO INTEGRATO,
MANUTENZIONE PROGRAMMATA
DEL TERRITORIO, GESTIONE
INTEGRATA DEI BACINI IDROGRAFICI,
PROTEZIONE CIVILE, ATTIVITÀ DI
RELAZIONE CON I PAESI
DEL MEDITERRANEO
*SERVIZIO EDILIZIA RESIDENZIALE
ED AREE URBANE*

DETERMINAZIONE 07.06.2007, n. DC7/160:

Legge 09.12.1998, n° 431, - art. 11 - Ripartizione fondo nazionale per il sostegno all'accesso alle abitazioni in locazione. Annualità 2005. Comune di Orlicola.

IL DIRIGENTE DEL SERVIZIO

Omissis

DISPONE

- 1) di impegnare liquidare e pagare la somma di € 824,82 iscritta sul Capitolo 261615 dello stato di previsione della spesa del bilancio del corrente esercizio finanziario per le finalità di cui all'art. 11 della Legge 431/98 a favore del Comune di Orlicola;

2) di autorizzare il Servizio Ragioneria e Credito a disporre il pagamento di €824,82 con accredito presso la Sezione di Tesoreria Provinciale dello Stato di L'Aquila, Codice Comune 304290.

IL DIRIGENTE
Dott. Dario Bafile

DIREZIONE LL.PP., AREE URBANE,
SERVIZIO IDRICO INTEGRATO,
MANUTENZIONE PROGRAMMATA
DEL TERRITORIO, GESTIONE
INTEGRATA DEI BACINI IDROGRAFICI,
PROTEZIONE CIVILE, ATTIVITÀ DI
RELAZIONE CON I PAESI
DEL MEDITERRANEO
SERVIZIO INFRASTRUTTURE E SERVIZI

DETERMINAZIONE 05.06.2007, n. DC6/21Espr:

Centro Smistamento Merci della Marsica – Opere di completamento del Centro Smistamento Merci della Marsica. Determina di occupazione d'urgenza ex art. 22-bis del D.P.R. 8 giugno 2001 n. 327.

IL DIRIGENTE DEL SERVIZIO

Visto il D.P.R. 2.07.2004 N. 184;

Visto il D.LVO 12.04.2006 N. 163;

Visto il D.P.C.M. 5.07.2006;

Visto Il DPR 8 giugno 2001 n. 327 (e ss. modifiche ed integrazioni), concernente il T.U. delle disposizioni legislative e regolamentari in materia di espropriazione per pubblica utilità;

Vista l'istanza n. 4007/DE3 del 18/05/2007 con la quale la Giunta Regionale d'Abruzzo Direzione Trasporti, promotrice dell'espropriazione per le opere di che trattasi, ha richiesto a questa struttura, per quanto di competenza, l'emissione del provvedimento di occupazione d'urgenza in applicazione dell'art.

22-bis del D.P.R. 8 giugno 2001 n. 327;

Vista la convenzione n. 115 di reg. stipulata in data 19.12.2005, con la quale la Regione Abruzzo ha conferito al Servizio Integrato Infrastrutture e Trasporti per il Lazio, l'Abruzzo e la Sardegna, Settore Infrastrutture, Sede Coordinata di L'Aquila, divenuto ora Provveditorato Interregionale alle OO. PP per il Lazio, l'Abruzzo e la Sardegna, le funzioni di stazione appaltante per la realizzazione dei lavori di completamento del Centro Smistamento Merci della Marsica sito in Avezzano (AQ) nonché l'attività di acquisizione dei necessari pareri, intese, concessioni, autorizzazioni, licenze, nulla osta, comunque denominati e relativi agli aspetti territoriali, urbanistici, edilizi, ambientali, igienico-sanitari, storico-artistici, archeologici e di altra natura, che comunque dovessero rendersi necessari;

Visto il 1° atto aggiuntivo, sottoscritto in data 23.02.2007 n° 203 di reg., alla convenzione sottoscritta in data 19.12.2005 n° 115 di reg., con il quale, ad integrazione di quanto stabilito nella convenzione principale, la Regione Abruzzo riconferma l'attribuzione al Provveditorato Interregionale Abruzzo – Lazio – Sardegna (già S.I.I.T.) delle attribuzioni concernenti l'espletamento, nel rispetto di termini e modalità previsti dal D.P.R. 8/06/2001 n° 327, di tutte le incombenze gestionali ed esecutive strettamente collegate al procedimento espropriativo;

Considerato che ai sensi e per gli effetti dell'art. 16 del citato D.P.R. 327/2001 è stata data comunicazione dell'avvio del procedimento, concernente il deposito della documentazione progettuale presso gli uffici del Provveditorato Interregionale alle OO. PP per il Lazio, l'Abruzzo e la Sardegna, Sede Coordinata di L'Aquila, a mezzo pubblicazione presso l'Albo Pretorio dei Comuni di Avezzano, Scurcola Marsicana e Massa d'Albe (AQ) dal 21/09/2006 al 21/10/2006 e sul quotidiano "Il Messaggero" pagina nazionale e pagina locale in data 21/09/2006, preordinato alla successiva

approvazione del progetto definitivo ai fini della dichiarazione di pubblica utilità;

Vista la determina n. 213 del 29.03.2007 con la quale è stato approvato, il progetto definitivo delle opere di che trattasi ai fini della dichiarazione della pubblica utilità, e si è stabilito in anni cinque il termine utile per l'emanazione del decreto di espropriazione e, quindi, con scadenza al 29/03/2012;

Considerato che con la citata determina n. 213/2007, è stato confermato che le opere suddette, dichiarate di pubblica utilità, rivestono carattere di particolare urgenza in relazione alle finalità e complessità dei lavori, nonché in relazione alla notevole dimensione ed ampiezza dell'intervento, ricorrendo il caso di all'art. 22 bis - 2° comma punto b del DPR 327/2001;

Preso atto che per le opere di che trattasi, ai sensi e per gli effetti dell'art. 19 del D.P.R. 8.6.2001 n. 327 giusta delibera di Consiglio del Comune di Scurcola Marsicana (AQ) n. 14 del 01/03/2006 è stato rinnovato il vincolo preordinato all'esproprio e con successiva delibera di Consiglio n. 52 del 21/07/2006, è stata approvata e disposta l'efficacia della variante al PRG del Comune di Scurcola Marsicana;

Preso atto che per l'opera di che trattasi, ai sensi e per gli effetti dell'art. 19 del D.P.R. 8.6.2001 n. 327 giusta delibera di Consiglio del Comune di Avezzano n. 42 del 23/05/2006 è stato reiterato il vincolo preordinato all'esproprio in variante al PRG e con successiva delibera di Consiglio n. 72 del 24/08/2006, è stata approvata e disposta l'efficacia della variante al PRG del Comune di Avezzano;

Visti il piano particellare di esproprio ed il relativo elenco delle ditte espropriande, approvati unitamente al progetto dell'opera pubblica con la predetta determina n. 213 del 29/03/2007;

Considerato che in attuazione di quanto previsto dall'art. 22 bis del citato DPR 327/01, sono state determinate analiticamente le inden-

nità provvisorie di espropriazione riportate nell'elenco ditte, rielaborato, a seguito dei frazionamenti, con il piano particellare di esproprio ed allegati al presente atto per formarne parte integrante e sostanziale;

Visto il D. Lgvo 30.06.2003, n. 196;

Vista la Legge Regionale 14/09/1999, n. 77 Art. 5 c. 2 lett. a;

per le motivazioni espresse in narrativa

DETERMINA

- 1) Per le opere di completamento del Centro Smistamento Merci della Marsica da realizzarsi nel territorio dei Comuni di Avezzano e Scurcola Marsicana (AQ), è autorizzata l'occupazione d'urgenza preordinata all'esproprio, previa redazione dello stato di consistenza, ai sensi e per gli effetti di cui all'art. 22 bis del DPR n. 327 del 2001 e s. m. i., in favore del Provveditorato Interregionale alle OO. PP per il Lazio, l'Abruzzo e la Sardegna, con sede in Portici San Bernardino, 25 in L'AQUILA - per conto della Giunta Regionale d'Abruzzo Direzione Trasporti -, degli immobili indicati nell'allegato piano particellare e relativo elenco ditte, che formano parte integrante del presente provvedimento;
- 2) l'occupazione d'urgenza ha la durata di anni 3 (tre), a decorrere dalla data di adozione del presente provvedimento;
- 3) i lavori hanno la durata di anni 3 (tre) dalla data di immissione in possesso e comunque non oltre il termine finale dell'occupazione d'urgenza;
- 4) le indennità provvisorie di esproprio, sono stabilite secondo quanto determinato nell'elenco ditte e piano particellare allegati al presente provvedimento;
- 5) qualora gli interessati non condividano l'ammontare delle relative indennità di espropriazione provvisorie, potranno, nei

trenta giorni successivi alla immissione in possesso, presentare opposizione scritta e depositare documenti al Provveditorato Interregionale alle OO. PP per il Lazio, l'Abruzzo e la Sardegna - Portici San Bernardino, 25 - 67100 L'AQUILA;

- 6) il Provveditorato citato dovrà effettuare l'immissione in possesso dei terreni di cui al presente provvedimento, entro il termine perentorio di tre mesi decorrenti dalla data della sua emissione, ex art. 22-bis comma 4 del DPR 327/2001. Di tale adempimento dovrà essere data formale attestazione al Servizio Infrastrutture e Servizi della Giunta Regionale (L'Aquila);
- 7) l'esecuzione del presente provvedimento di occupazione d'urgenza preordinata all'esproprio dovrà, ai fini della immissione in possesso, essere effettuata con le medesime modalità di cui all'art. 24 del DPR 327/01;
- 8) ai proprietari che abbiano accettato la determinazione dell'indennità provvisoria, di cui in allegato al presente provvedimento, è corrisposto l'acconto dell'80% del suo ammontare, con le modalità di cui al comma 6 dell'art. 20 del DPR 327/01;
- 9) per il periodo intercorrente tra la data di immissione in possesso e la data di corresponsione dell'indennità di espropriazione o del corrispettivo, stabilito per l'atto di cessione volontaria, è dovuta l'indennità di occupazione, da computare ai sensi dell'articolo 50, comma 1 del DPR 327/01;
- 10) il presente provvedimento dovrà essere notificato, a cura del citato Provveditorato, con le modalità di cui al comma 4 dell'art. 20 del DPR 327/01. Le somme da corrispondere a titolo di indennità di esproprio o asservimento, nonché ogni altra somma, onere o spesa, comunque denominati, saranno erogati a cura e spese della Giunta Regionale d'Abruzzo Direzione Trasporti.

IL DIRIGENTE DEL SERVIZIO
Dott. Fausto Fanti

PARTE III

AVVISI, CONCORSI, INSERZIONI

AMMINISTRAZIONE PROVINCIALE
DI TERAMO

*II° SETTORE – APPALTI E CONTRATTI -
PATRIMONIO – DEMANIO -
ESPROPRI – CONCESSIONI*

Estratto di Decreto Provvisorio di Esproprio concernente la realizzazione dei lavori di pubblica utilità “ripristini arginature in terra e realizzazione nuove arginature nei tratti a elevato rischio idraulico sul Fiume Tordino dall’abitato alla foce”.

IL PRESIDENTE DELLA
PROVINCIA DI TERAMO

Con Decreto Provvisorio prot. n. 129727 del 30/05/2007 ha pronunciato in favore della Provincia di Teramo l'espropriazione dei seguenti immobili siti nei territori dei Comuni di Mosciano Sant'Angelo, Giulianova e Bellante.

DITTA 1)

CASSA PER IL MEZZOGIORNO (proprietaria) c. f. 80099150585 – rappresentante legale Cortesi Gaetano residente a Roma in via della Farnesina, 308, c. f. CRT GTN 12E08 F154O; Immobile distinto in Catasto Terreni del Comune di Mosciano Sant'Angelo (Te) al foglio 53 particella n. 369 (ex 110/a) di mq. 85, al foglio 53 particella 367 (ex 107/b) di mq. 25. Indennità provvisoria di espropriazione pari ad Euro 314,60.

DITTA 2)

LELLI ARMANDO (proprietario) nato a Roseto degli Abruzzi (Te) il 17/08/1929 c.f. LLL RND 29M17 F585S; Immobili distinti in

Catasto Terreni del Comune di Mosciano Sant'Angelo (Te) al foglio 53 particella n. 379 (ex 253/a) di mq. 545, al foglio 53 particella 372 (ex 143/a) di mq. 1.850. Indennità provvisoria di espropriazione pari ad Euro 6.849,70.

DITTA 3)

COBECO COSTRUZIONI S.R.L. (proprietaria) c. f. 00969270677 – rappresentante legale Beccaceci Vittorio c. f. BCC VTR 68E05 F764L; Immobile distinto in Catasto Terreni del Comune di Mosciano Sant'Angelo (Te) al foglio 53 particella n. 361 (51/a) di mq. 5, al foglio 53 particella 377 (ex 211/a) di mq. 70, al foglio 53 particella 390 (ex 282/a) di mq. 30, al foglio 53 particella 387 (ex 281/a) di mq. 945, al foglio 53 particella 384 (ex 279/a) di mq. 800. Indennità provvisoria di espropriazione pari ad Euro 300,30.

DITTA 4)

COMUNE DI MOSCIANO SANT'ANGELO (proprietario) c.f. 82000070670 – rappresentante legale Filipponi Franco c.f. FLP FNC 59E03 F764Z; Immobile distinto in Catasto Terreni del Comune di Mosciano Sant'Angelo (Te) al foglio 53 particella n. 374 (ex 206/a) di mq. 4.585. Indennità provvisoria di espropriazione "Cessione Gratuita".

DITTA 5)

ROSSI LUIGI (proprietario) nato a Silvi (Te) il 07/07/1931 c.f. RSS LGU 31L07 I741M; Immobile distinto in Catasto Terreni del Comune di Mosciano Sant'Angelo (Te) al foglio 52 particella n. 131 (ex 118/a) di mq. 760, al foglio 52 particella 135 (ex 117/b) di mq. 290. Indennità provvisoria di espropriazione pari ad Euro 3.003,00.

DITTA 6)

ROSSI FILOMINA (proprietaria) nata a Silvi (Te) il 08/10/1932 c.f. RSS FMN 32R48 I741N; Immobile distinto in Catasto Terreni del Comune di Mosciano Sant'Angelo (Te) al foglio 52 particella n. 126 (ex 110/a) di mq.

4.955, al foglio 52 particella 129 (108/a) di mq. 215. Indennità provvisoria di espropriazione pari ad Euro 8.951,80.

DITTA 7)

TRIFONI DOMENICO (proprietario) nato a Giulianova (Te) il 20/12/1932 c.f. TRF DNC 32T20 E058U; Immobile distinto in Catasto Terreni del Comune di Giulianova (Te) al foglio 31 particella n. 983 (ex 864/b) di mq. 995. Indennità provvisoria di espropriazione pari ad Euro 2.845,70;

DITTA 8)

IAMPIERI MARIA (proprietaria) nata a Giulianova (Te) il 13/09/1944 c.f. MPR MRA 44P53 E058O; Immobile distinto in Catasto Terreni del Comune di Giulianova (Te) al foglio 31 particella n. 981 (ex 669/b) di mq. 420. Indennità provvisoria di espropriazione pari ad Euro 1.201,20.

DITTA 9)

COMUNE DI BELLANTE (proprietario) c.f. 00212050678 – rappresentante legale Di Sabatino Domenico residente c.f. DSB DNC 62R12 Z133M; Immobile distinto in Catasto Terreni del Comune di Bellante (Te) al foglio 50 particella n. 1141 (ex 309/a) di mq. 970, al foglio 50 particella 1140 (ex 110/b) di mq. 1.195, al foglio 50 particella 1144 (ex 312/b) di mq. 1.035, al foglio 50 particella 1131 (ex 153/b) di mq. 320, al foglio 50 particella 1137 (ex 1070/b) di mq. 3.130, al foglio 50 particella 1126 (ex 106/b) di mq. 1.130, al foglio 50 particella 1127 (ex 106/c) di mq. 40, al foglio 50 particella 1129 (ex 149/b) di mq. 310, al foglio 50 particella 1133 (ex 387/b) di mq. 20, al foglio 50 particella 1135 (ex 818/b) di mq. 630. Indennità provvisoria di espropriazione "Cessione Gratuita".

DITTA 10)

AZIENDA SPECIALE DELL'ACQUEDOTTO DEL RUZZO (proprietaria) c.f. 00061240677 – rappresentante legale

Casalena Giuseppe c. f. CSL GPP 56C19 L103L. Immobile distinto in Catasto Terreni del Comune di Bellante (Te) al foglio 50 particella n. 1146 (ex 759/b) di mq. 450, al foglio 50 particella 1147 (ex 759/c) di mq. 1.780. Indennità provvisoria di espropriazione pari ad Euro 5.090,80.

DITTA 11)

SICAP SANGIORGIO S.P.A. (proprietaria) c.f. 00096700448 – rappresentate legale Carlini Giampaolo, c. f. CRL GPL 34S29 D8990; Immobile distinto in Catasto Terreni del Comune di Bellante (Te) al foglio 50 particella 1149 (ex 109/b) di mq. 585. Indennità provvisoria di espropriazione pari ad Euro 1.673,10.

IL DIRIGENTE DEL II SETTORE
Dott. Leo Di Liberatore

AMMINISTRAZIONE PROVINCIALE
DI TERAMO

II° SETTORE – APPALTI E CONTRATTI -
PATRIMONIO – DEMANIO -
ESPROPRI – CONCESSIONI

Estratto di Decreto Provvisorio di Esproprio concernente la realizzazione dei lavori di pubblica utilità sulla “Consolidamento Abitati – legge 09/07/1908 n. 445. Programma di consolidamento e trasferimenti centri abitati. Centro abitato di Miano I e II lotto”.

IL PRESIDENTE DELLA
PROVINCIA DI TERAMO

Con Decreto Provvisorio prot. n. 129735 del 30 Maggio 2007 ha pronunciato in favore della Provincia di Teramo l'espropriazione dei seguenti immobili siti in territorio del Comune di Teramo.

DITTA 1)

ROMANTINI ANTONIO, nato a Teramo il 13/06/1926, c.f. RMNNTN26H13L103E, pro-

prietario 1/1; Immobile distinto in catasto terreni del Comune di Teramo al foglio 122, particella 833 (ex 336/b) di mq 26 – indennità provvisoria di espropriazione pari ad Euro 8,27;

DITTA 2)

DE LAURENTIS ADA, nata a Teramo il 21/09/1934, c.f. DLRDAA34P61L103Q proprietaria per ½; - DE LAURENTIS FERNANDO, nato a Teramo il 02/06/1937, c.f. DLRFN37H02L103O, proprietario per ½ ; Immobile distinto in catasto terreni del Comune di Teramo al foglio 122 particella 836 (ex 340/b) di mq 47 – indennità provvisoria di espropriazione pari ad Euro 14,95.

DITTA 3)

CIANCI FLORA, nata a Teramo il 21/04/1930 c.f. CNCFLR30D61L103J, proprietaria per 3/15; - CIANCI GIUSEPPE, nato a Teramo il 01/01/1933, c.f. CNCGPP33A01L103Y, proprietario per 3/15; - CIANCI LUIGIA, nata a Teramo il 01/11/1928, c.f. CNCLGU28S41L103M, proprietaria per 3/15; - CIANCI MARIA ELENA, nato a Teramo il 18/08/1935, c.f. CNCMLN35M58L103U proprietario per 3/15; - VERNI GIOVANNI, nato a Teramo il 24/10/1926, c.f. VRNGNN26R24L103E, proprietario per 1/15; - VERNI PATRIZIA DORINA, nata in Venezuela il 24/04/1974, c.f. VRNPRZ74D64Z614G, proprietario per 1/15; - VERNI SAVERIO GIUSEPPE, nato in Venezuela il 12/11/1965, c.f. VRNSRG65S12Z614L, proprietario per 1/15; Immobile distinto in catasto terreni del Comune di Teramo al foglio 122 particella 839 (ex344/b) di mq 23, al foglio 134 particella 617 (ex165/b) mq 14, al foglio 134 particella 635 (ex171/b) mq. 17, – indennità provvisoria di espropriazione pari ad Euro 17,17.

DITTA 4)

DI BERNARDO MARIO nato a Cortino il 12/06/1920, c.f. DBRMRA20H12D076M, proprietario per 4/6; - DI BERNARDO RACHELE nata a Cortino il 20/08/1951, c.f.

DBRRHL51M60D076W, proprietario per 1/6; - DI BERNARDO VINCENZO nato a Pietramontecorvino il 09/05/1950, c.f. DBRVCN50E09G604Y, proprietario per 1/6; Immobile distinto in catasto terreni del Comune di Teramo al foglio 122 particella 842 (ex345/b) di mq 37, al foglio 122 particella 845 (ex793/b) mq 50, al foglio 122 particella 867 (ex370/b) mq. 29, al foglio 122 particella 869 (ex371/b) mq 16 - indennità provvisoria di espropriazione pari ad Euro 148,13.

DITTA 5)

CIANCI GIUSEPPE FU GIROLAMO, proprietario per 1000/1000; Immobile distinto in catasto terreni del Comune di Teramo al foglio 122 particella 848

(ex351/b) di mq 14 - indennità provvisoria di espropriazione pari ad Euro 4,45.

DITTA 6)

PIROCCHI AGNESE, nata a Teramo il 12/04/1918, c.f. PRCGNS18D12L103E, proprietaria per 1/5; - PIROCCHI ANTONIO, nato a Teramo il 25/03/1927, c.f. PRCNTN27C25L103L, proprietario per 1/5; - PIROCCHI CARMINE, nato a Teramo il 15/07/1931, c.f. PRCCMN31L15L103Y; proprietario per 1/5; - PIROCCHI PIETRO, nato a Teramo il 01/07/1920, c.f. PRCPTR20L01L103U, proprietario per 1/5; - SERSANTE CARLA, nata a Teramo il 15/02/1946, c.f. SRSCRL46B55L103J, proprietaria per 1/35; - SERSANTE MIRTA, nata in Argentina il 19/03/1950, c.f. SRSMRT50C59Z600J, proprietaria per 1/35; - SERSANTE PEPPINO, nato a Teramo il 28/05/1955, c.f. SRSPPN55E28L103I, proprietario per 1/35; - SERSANTE RAIMONDO, nato a Teramo il 25/05/1943, c.f. SRSRND43E23L103Z, proprietario per 1/35; - SERSANTE ROSA LINA, nata in Argentina il 03/10/1951, c.f. SRSRLN51R43Z600T, proprietaria per 1/35; - SERSANTE DONATO, nato a Teramo il 25/01/1938, c.f.

SRSDNT38A25L103C, proprietario per 1/35; - SERSANTE MARIA, nata a Teramo il 21/11/1939, c.f. SRSMRA39S61L103J, proprietario per 1/35; Immobile distinto in catasto terreni del Comune di Teramo al foglio 122 particella 851 (ex430/b) di mq 7, al foglio 122 particella 855 (ex114/a) mq 8, - indennità provvisoria di espropriazione pari ad Euro 4,77.

DITTA 7)

CATUCCI LUCIA, nata a Teramo il 07/02/1931, c.f. CTCCLU31B47L103I, proprietaria per 16/24; - IOANNONI CLAUDIO, nato a Teramo il 01/01/1952, c.f. NNNCLD52A01L103S, proprietario per 2/24; - IOANNONI GIAMPIERO, nato a Teramo il 18/04/1964, c.f. NNNGPR64D18L103N, proprietario per 2/24; IOANNONI GRAZIANO, nato in Belgio il 31/10/1957, c.f. NNNGZN57R31L103O, proprietario per 2/24; - IOANNONI RITA, nata a Teramo il 21/08/1959, c.f. NNNRTI59M61L103A, proprietaria per 2/24; Immobile distinto in catasto terreni del Comune di Teramo al foglio 122 particella 854 (ex358/b) di mq 24, - indennità provvisoria di espropriazione pari ad Euro 26,04.

DITTA 8)

APOSTOLI ANNA, nata a Teramo il 16/11/1921, c.f. PSTNNA21S56L103U, proprietaria per 1/1; Immobile distinto in catasto terreni del Comune di Teramo al foglio 122 particella 858 (ex366/b) di mq 17, - indennità provvisoria di espropriazione pari ad Euro 5,41.

DITTA 9)

DI SABATINO OLGA, nata a Teramo il 10/05/1919, c.f. DSBLGO19E59L103X, (fraz. Miano), proprietaria per 1000/1000; Immobile distinto in catasto terreni del Comune di Teramo al foglio 122 particella 861 (ex367/b) di mq 47, - indennità provvisoria di espropriazione pari ad Euro 14,95.

DITTA 10)

EREDI CIANCI ELISABETTA, FU DIVI-NANGELO MAR TANCREDI, proprietaria per 1/1; Immobile distinto in catasto terreni del Comune di Teramo al foglio 122 particella 864 (ex368/b) di mq 47, - indennità provvisoria di espropriazione pari ad Euro 14,95.

DITTA 11)

BARRIOS CARMEN NATALINA, nata in Venezuela il 24/06/1933, c.f. BRRCMN33H64Z614U, proprietaria per 5/105; - DI FEBO FIORELLA, nata a Teramo il 06/09/1961, c.f. DFBFLL61P46L103K, proprietaria per 1/21; - EREDI DI FEBO TOMMASO, NATO A Teramo il 29/06/1935, c.f. DFBTMS35H29L103H, proprietario per 1/21; - DI FEBO TONIA, nata a Teramo il 17/01/1965, c.f. DFBTNO65A57L103W, proprietario per 1/21; - PIROCCHI ANA MIGDALIA, nata in Venezuela il 10/03/1963, c.f. PRCNGD63C50Z614F, proprietaria per 2/105; - PIROCCHI FIORAVANTI, nato a Teramo il 07/07/1931, c.f. PRCFVN31L07L103W, proprietario, per 1/7; PIROCCHI GIULIANO ALEXI, nato a Teramo il 17/05/1977, c.f. PRCGNL77E17L103B, proprietario per 2/105; - PIROCCHI LIDIA, nata a Teramo il 01/09/1929, c.f. PRCLDI29P41L103M, proprietaria per 1/7; - PIROCCHI MALVINA, nata a Teramo il 21/01/1924, c.f. PRCMVN24A61L103Q proprietaria per 1/7; - PIROCCHI MARIA MARVELLA, nata in Venezuela il 10/02/1957, c.f. PRCMMR57B50Z614S, proprietaria per 2/105; - PIROCCHI PIERINO, nato a Teramo il 15/11/1921, c.f. PRCPRN21S15L103H, proprietario per 1/7; - PIROCCHI RICCARDO, nato a Teramo il 20/01/1927, c.f. PRCRCR27A20L103U, proprietario per 1/7; - PIROCCHI VINCENZO OMAR, nato in Venezuela il 06/02/1955, c.f. PRCVCN55B06Z614R, proprietario per 2/105; - PIROCCHI ZULLY MAIGUALIDA, nata in Venezuela il 08/10/1960 c.f. PRCZLY60R48Z614S, proprietaria per 2/105;

Immobile distinto in catasto terreni del Comune di Teramo al foglio 134 particella 620 (ex166/b) di mq 18, - indennità provvisoria di espropriazione pari ad Euro 5,72.

DITTA 12)

DI GREGORIO CONCETTA, nata a Atri il 24/11/1932, c.f. DGRCCCT32S64A488P, proprietario per 8/12; - DI GREGORIO PIETRO ALBERTO, nato a Teramo il 03/12/1957, c.f. DPTLRT57T03L103D, proprietario per 1/12; - DI PIETRO ELDA, nata a Teramo il 28/03/1963, c.f. DPTLDE63C68L103U, proprietario per 1/12; - DI PIETRO GIOVANNI, nato a Teramo il 21/08/1955, c.f. DPTGNN55M21L103B, proprietario per 1/12; - DI PIETRO MARILENA, nata a Teramo il 19/09/1967, c.f. DPTMLN67P59L103E, proprietario per 1/12; Immobile distinto in catasto terreni del Comune di Teramo al foglio 134 particella 623 (ex167/b) di mq 23, - indennità provvisoria di espropriazione pari ad Euro 7,31.

DITTA 13)

DI GIACINTO LUCA, nato a Teramo il 09/03/1974 c.f. DGCLCU74C09L103P, proprietario per 2/36; - DI GIACINTO PALMINO, nato a Teramo il 17/09/1972 c.f. DGCPMN72P17L103S, proprietario per 2/36; DI GIACINTO PASQUALE, nato a Cellino Attanasio (Te) il 28/09/1947 c.f. DGCPQL47P28C449W, proprietario per 1/2 ; - DI GIACINTO SANDRA, nata ad Atri (Te) il 30/01/1969 c.f. DGCSDR69A70A488Z, proprietario per 2/36; - DI GIACINTO VINCENZO, nato a Cellino Attanasio (Te) il 07/10/1956 c.f. DGCVCN56R07C449HY, proprietario per 6/36; - SPERANDIO CRISTIAN, nato a Teramo il 22/04/1977 c.f. SPRCST77D22L103U e residente a Castellalto (Te), , proprietario per 3/36 ; - SPERANDIO SANTINA, nata a Teramo il 14/12/1975 c.f. SPRSTN75T54L103S, proprietaria per 3/36 ; Immobile distinto in catasto terreni del Comune di Teramo al foglio 134 particella 626

(ex168/b) di mq 18, - indennità provvisoria di espropriazione pari ad Euro 5,72.

DITTA 14)

DI STEFANO ANTONIO, nato a Teramo il 16/01/1942 c.f. DSTNTN42A16L103V, proprietario per 1/7; - DI STEFANO CRISTINA, nata a Teramo il 19/03/1948 c.f. DSTCST48C56L103C, proprietaria per 1/7; - DI STEFANO FRANCESCO, nato a Teramo il 06/05/1937 c.f. DSTFNC37E06L103S, proprietario per 1/7; - DI STEFANO MARIA, nata a Teramo il 21/01/1951 c.f. DSTMRA51A061L103U, proprietaria per 1/7; - DI STEFANO MATTEO, nato a Teramo il 14/02/1985 c.f. DSTMTT85B14L103G, proprietario per 1/21; - DI STEFANO PASQUALE, nato a Teramo il 14/11/1939 c.f. DSTPQL39S14L103X, proprietario per 1/7; - DI STEFANO ROSANNA, nata a Teramo il 20/03/1961 c.f. DSTRNN61C60L103F, proprietario per 1/7; - DI STEFANO VALENTINA, nata a Teramo il 30/09/1987 c.f. DSTVNT87P70L103Y, proprietaria per 1/21; - IPPOLITI ANNAMARIA, nata a Teramo il 26/08/1955 c.f. PPLNMR55M66L103P, proprietaria per 1/21; Immobile distinto in catasto terreni del Comune di Teramo al foglio 134 particella 629 (ex169/b) di mq 29, - indennità provvisoria di espropriazione pari ad Euro 31,47.

DITTA 15)

CIANCI GIUSEPPANGELO FU SAMUELE, proprietario per 1000/1000. Immobile distinto in catasto terreni comune di Teramo al foglio 134 particella 632 ((ex170/b) di mq 82, - indennità provvisoria di espropriazione pari ad Euro 26,08.

DITTA 16)

DI NICOLA DOMENICO, nato a Teramo il 11/12/1921 c.f. DNCDNC21T11L103L, proprietario. Immobile distinto in catasto terreni del Comune di Teramo al foglio 134 particella 638 (ex535/b) di mq 152 al foglio 134 particella

647 (ex541/b) di mq 560 al foglio 134 particella 651 (ex179/c) di mq 10 - indennità provvisoria di espropriazione pari ad Euro 229,60.

DITTA 17)

POMPILII ALBERINA, nata a Teramo il 21/06/1938 c.f. PMPLRN38H61L103C, proprietaria per 1/5; - POMPILII ANTONIO, nato a Teramo il 30/10/1933 c.f. PMPNTN33R30L103U, proprietaria per 1/5; - POMPILII ERCOLINO, nato a Teramo il 14/01/1940 c.f. PMPRLN40A14L103M, proprietaria per 1/5; - POMPILII FRANCESCA, nata a Teramo il 07/04/1932 c.f. PMPFNC32D47L103W, proprietaria per 1/5; - POMPILII LIDIA, nata a Teramo il 24/10/1935 c.f. PMPLDI35R64L103T, proprietaria per 1/5; Immobile distinto in catasto terreni del Comune di Teramo al foglio 134 particella 641 (ex445/b) di mq 38, - indennità provvisoria di espropriazione pari ad Euro 12,08.

DITTA 18)

EREDI POMPILII SABATINO, FU ANTONIO, proprietario per 1/1 nato a Teramo 01/06/1907; Immobile distinto in catasto terreni del Comune di Teramo al foglio 134 particella 644 (ex177/b) di mq 82, - indennità provvisoria di espropriazione pari ad Euro 26,08.

**IL DIRIGENTE DEL II SETTORE
Dott. Leo Di Liberatore**

**AMMINISTRAZIONE PROVINCIALE
DI TERAMO
V SETTORE – URBANISTICA –
PIANIFICAZIONE TERRITORIALE –
DIFESA DEL SUOLO**

Avviso licenze attingimento acqua ad uso irriguo da n. 1 al n. 38. Anno 2007. Elenco n. 1.

IL DIRIGENTE DEL SERVIZIO

Visto l'art. 56 del R.D. 11.12.1933 N. 1775

di approvazione del T.U. delle disposizioni di legge sulle acque e sugli Impianti elettrici;

Visti gli art.li 9 e 2 - 2° comma del D. Leg.vo n. 275 del 12.07.1993;

Visto il punto 52 della circolare del Ministero dei LL.PP. – Direzione Generale delle acque e degli impianti Elettrici del 18.03.1936 n. 11827;

Visto l'art. 2 della legge regionale 23.03.1983 n. 12;

Visto la legge 05.01.1994 n. 36;

Visto la legge 15.03.1997, n. 59 e relative norme e decreti attuativi;

Visto il D. Leg.vo 152/99 integrato e modificato con D. Leg.vo 258/00;

Visto il D. Leg.vo 152/2006;

RENDE NOTO

di aver concesso, con propri decreti, le sottoelencate licenze di attingimento acqua, a bocca libera e per uso irriguo, aventi d la durata di anni uno:

↓→	DITTA	DECRETO N. DEL	DECORRENZA	COMUNE	LOCALITA'	CORSO D'ACQUA	Ha	L/Sec	
1	FORTUNATO Simona	36460	09.02.2007	07.02.2007	S.OMERO	METELLA NUOVA	TORRENTE VIBRATA	01.80.43	0.50
2	GIANCROCE Giovanna	26477	09.02.2007	09.02.2007	PENNA S.ANDREA	CAPSANO	FOSSO RIO	03.00.00	1.00
3	DI FELICE Aladino	36384	09.02.2007	09.03.2007	TERAMO	PUTIGNANO	FOSSO RIO MAIANO	00.43.10	0.50
4	DI GIACOMANTONIO Giulio	36357	09.02.2007	04.05.2007	TERAMO	DISCESA S.GIUSEPPE	FIUME TORDINO	00.19.80	0.50
5	DI GIUSEPPE Luigi	36427	09.02.2007	21.03.2007	S.OMERO	BONIFICA	TORRENTE SALINELLO	02.82.20	1.00
6	DI GIUSEPPE Luigi	36574	09.02.2007	09.02.2007	S.OMERO	GARRUFO	TORRENTE SALINELLO	03.53.90	1.00
7	FRATINI Cecilia	50555	27.02.2007	12.03.2007	TERAMO	VALLE S.GIOVANNI	FIUME TORDINO	00.07.50	0.50
8	DI DOMENICO Antonio	50566	27.02.2007	21.03.2007	CASTELLALTO	CASE MOLINO	FIUME TORDINO	05.74.40	1.00
9	DAMIANI Bernardo	50582	27.02.2007	04.05.2007	TERAMO	VILLA TORDINIA	FIUME TORDINO	01.51.38	1.00

10	DI BASILIO Antonio	50546	27.02.2007	15.02.2007	CASTELLALTO	CASE MOLINO	FIUME TORDINO	01.16.76	0.50
11	MARINARI Vittorio	51419	28.02.2007	15.02.2007	TOSSICIA	BIVIO PETRIGNANO	FIUME VOMANO	00.21.00	0.50
12	DI FELICE Marino	57719	06.03.2007	16.03.2007	CAMPLI	PIANCARANI	TORRENTE FIUMICINO	02.18.70	0.50
13	BENEDETTI Antonio	68766	20.03.2007	14.03.2007	MONTORIO AL VOMANO	PIANE DI COLLEVECCHIO	FIUME VOMANO	00.23.70	0.50
14	ANGELINI Piero	68775	20.03.2007	21.04.2007	NERETO	METELLA NUOVA	TORRENTE VIBRATA	08.65.00	0.50
15	DI MASSIMANTONIO Enio	79730	02.04.2007	15.02.2007	TERAMO	VIALE BOVIO	FOSSO VENACCORVO	00.73.00	0.50
16	DI GIULIO Giuseppe	79586	02.04.2007	15.07.2007	MONTORIO AL VOMANO	CUSCIANO	FOSSO RIO	03.00.00	0.50
17	RAGGIUNTI Nino	76989	29.03.2007	20.03.2007	MONTEFINO	CASE SPARSE	FIUME FINO	00.78.00	0.50
18	TARASCHI Roberto	76999	29.03.2007	30.03.2007	TERAMO	CARAPOLLO	FIUME TORDINO	00.41.60	0.50
19	DI ODOARDO Odoardo	72190	23.03.2007	23.03.2007	CAMPLI	GARRUFO	FOSSO NERETI	01.75.40	0.50
20	FERRARI Nardino	78300	30.03.2007	31.05.2007	MONTORIO AL VOMANO	PIANE DI COLLEVECCHIO	FIUME VOMANO	00.04.67	0.50
21	NARCISI Alessandro	79809	02.04.2007	14.03.2007	TERAMO	PONTE A CATENA	FIUME TORDINO	00.03.00	0.50
22	PICCININI Rosa	79649	02.04.2007	09.03.2007	CAMPLI	MORGE	TORRENTE FIUMICINO	03.40.70	1.00
23	RANIERI Enzo	95859	19.04.2007	19.04.2007	TERAMO	CARAPOLLO	FIUME TORDINO	00.10.00	0.25
24	MERLETTI Sante	95851	19.04.2007	19.04.2007	TERAMO	CARAPOLLO	FIUME TORDINO	00.10.00	0.25
25	PAESANI Antonio	95843	19.04.2007	19.04.2007	TERAMO	CARAPOLLO	FIUME TORDINO	00.10.00	0.25
26	DI MATTIA Tonia	95836	19.04.2007	19.04.2007	TERAMO	VILLA PAVONE	FIUME TORDINO	00.10.00	0.15
27	DI FILIPPO Guido	95820	19.04.2007	19.04.2007	COLLEDARA	S.LEONARDO A CASALE	FIUME MAVONE	00.55.07	0.50
28	MICHINI Daniela	104076	02.05.2007	31.03.2007	TERAMO	PUTIGNANO	TORRENTE FIUMICINO	00.20.40	0.50
29	CARBONE CITEREI Giuliano	103948	02.05.2007	02.05.2007	MONTORIO AL VOMANO	PIANE DI COLLEVECCHIO	FIUME VOMANO	01.8485	1.00
30	DI FILIPPO Concezio	105150	03.05.2007	28.04.2007	COLLEDARA	PIZZICATO	FIUME VOMANO	00.57.00	0.50
31	DI FURIA Roberto	105163	03.05.2007	12.05.2007	MONTORIO AL VOMANO	TRINITA'	FIUME VOMANO	05.78.10	2.00
32	D'IGNAZIO Ettore	110700	08.05.2007	12.05.2007	MONTORIO AL VOMANO	TERRA BIANCA	FOSSO RIO MAGGIORE	00.11.20	0.50
33	DI FRANCESCO Armando	105132	03.05.2007	09.04.2007	TERAMO	VILLA RIPA	FIUME TORDINO	00.05.10	0.50
34	VERDECCHIA Ruben	96617	20.04.2007	23.04.2007	TERAMO	NEPEZZANO	TORRENTE FIUMICINO	00.32.08	0.50
35	GIANCOLA Gustavo	101034	27.04.2007	04.05.2007	CIVITELLA DEL TRONTO	FAVALE	TORRENTE SALINELLO	00.78.70	1.00
36	D'ERCOLE Giuseppe	96596	20.04.2007	22.03.2007	CASTIGLIONE MESSER RAIMONDO	SALETTI	FIUME FINO	00.95.35	0.50
37	DI STEFANO Filomena	105113	03.05.2007	03.05.2007	MONTORIO AL VOMANO	PIANE DI COLLEVECCHIO	FIUME VOMANO	00.42.80	0.50
38	DI PIETRO Vincenzo	105188	03.05.2007	15.04.2007	MONTORIO AL VOMANO	VILLA CASSETTI	FIUME VOMANO	00.56.70	0.50

13864207 GIU. 2007

N. _____ Di Prot. _____ Teramo, Li _____

TRIN/Gix

IL DIRIGENTE DEL SERVIZIO
(Arch. Francesco ANTONELLI)

IL DIRIGENTE DEL SERVIZIO
Arch. Francesco Antonelli

AMMINISTRAZIONE PROVINCIALE
DI TERAMO

V SETTORE – URBANISTICA –
PIANIFICAZIONE TERRITORIALE –
DIFESA DEL SUOLO

**Avviso licenze attingimento acqua ad uso
industriale dal n. 1. Anno 2007.**

IL DIRIGENTE DEL SERVIZIO

Visto l'art. 56 del r.d. 11.12.1933 n. 1775 di
approvazione del T.U. delle disposizioni di
legge sulle acque e sugli impianti elettrici;

Visti gli art.li 9 e 2 - 2° comma del d. leg.vo
n. 275 del 12.07.1993;

Visto il punto 52 della circolare del Ministe-
ro dei LL.PP. – Direzione Generale delle acque

e degli impianti Elettrici del 18.03.1936 n.
11827;

Visto l'art. 2 della legge regionale
23.03.1983 n. 12;

Visto la legge 05.01.1994 n. 36;

Visto la legge 15.03.1997, n. 59 e relative
norme e decreti attuativi;

Visto il D. Leg.vo 152/99 integrato e modi-
ficato con D. Leg.vo 258/00;

Visto il D. Leg.vo 152/2006;

RENDE NOTO

di aver concesso, con propri decreti, le sot-
toelencate licenze di attingimento acqua, a
bocca tassata e

per uso industriale, aventi la durata di anni
uno:

↓↔	DITTA	DECRETO N. DEL		DECORRENZA	COMUNE	LOCALITA'	CORSO D'ACQUA	MC ANNUI	REST ITUZ IONE COL ATU RE
1	INDUSTRIA TESSILE DEL VOMANO	76962	29.03.2007	Dal 09.03.2007 Al 08.03.2008	CELLINO ATTANASIO	FAIETE	FOSSO MONTEVERDE	50.840	SI

IL DIRIGENTE DEL SERVIZIO

Arch. Francesco Antonelli

COMUNE DI CIVITELLA
DEL TRONTO (TE)

**Avviso approvazione definitiva Variante
al P.R.G.. Realizzazione di un parcheggio
pubblico in Frazione Rocca D'Angelo.**

IL RESPONSABILE
DELL'AREA AFFARI GENERALI

Rende noto che con deliberazione di Consi-

glio Comunale n. 15 del 26.04.2007 è stato
approvato definitivamente la Variante al
P.R.G.. Realizzazione di un parcheggio pubbli-
co in Frazione Rocche D'Angelo e sarà effeti-
vamente esecutiva dopo la pubblicazione del
presente avviso sul *B.U.R.A.*.

IL RESPONSABILE
DELL'AREA AFFARI GENERALI
Istruttore Direttivo G. Biondi

COMUNE DI CORROPOLI (TE)

Avviso Variante Generale al P.R.E. – Adeguamento e prescrizioni della Provincia di Teramo. Approvazione definitiva.

Omissis

IL CONSIGLIO COMUNALE

Omissis

- 1) Approvare definitivamente, ai sensi dell'art. 43 della L.R. n. 11/1999, la variante generale al P.R.E. del Comune di Corrosoli;
- 2) Dare mandato al Responsabile dell'Area Tecnica di provvedere alla pubblicazione sul *B.U.R.A.* dell'avviso di approvazione definitiva.

Omissis

IL PRESIDENTE

Umberto D'Annunziis

IL SEGRETARIO GENERALE

Eva Pedicone

COMUNE DI PIANELLA (PE)

Intervento di ampliamento di attività di ristorazione in C.da Nardangelo del Comune di Pianella. Ditta Angelici Aldo SNC. Pratica Suap n. 436/2006. Approvazione Variante P.R.G. – Art. 5 D.P.R. 447/98 e s.m.i..

IL RESPONSABILE DEL SERVIZIO TECNICO

Visti il D.Lgs 112/98 ed il D.P.R. 447/98 e s.m.i.

RENDE NOTO CHE

Con Deliberazione di Consiglio Comunale n. 34 dell'11.05.2007, esecutiva nei modi di

legge, è stata approvata la Variante al P.R.G. per la realizzazione dell'intervento in oggetto.

Pianella, li 05.06.2007

IL RESPONSABILE DEL SERVIZIO TECNICO
Arch. Loredana Scotolati

COMUNE DI SAN GIOVANNI TEATINO (CH)

Deliberazione di C.C. n. 20 del 30.04.2007 concernente: “Approvazione Variante P.R.G. art. 5 D.P.R. 447/98 – Ditta Athena s.r.l.” – SUAP.

Omissis

IL CONSIGLIO COMUNALE

Omissis

DELIBERA

Approvare la variante al P.R.G. vigente...ditta ATHENA srl per ampliamento e cambio di destinazione d'uso fabbricato esistente in Via Amendola di questo Comune per la realizzazione di un centro benessere;

Omissis

IL RESPONSABILE DEL SERVIZIO
Arch. Silvana Marrocco

COMUNE DI SAN GIOVANNI TEATINO (CH)

Deliberazione di C.C. n. 30 del 11.05.2007 concernente: “Approvazione Variante P.R.G. art. 5 D.P.R. 447/98 – Ditta Masciarelli” – SUAP.

Omissis

IL CONSIGLIO COMUNALE

Omissis

DELIBERA

Approvare la variante al P.R.G. vigente...ditta Masciarelli M. Antonietta e Dell'Arciprete Giovanni... per realizzazione impianto di allevamento zootecnico con annessi servizi ed abitazione in Via Vallelunga di questo Comune;

Omissis

IL RESPONSABILE DEL SERVIZIO
Arch. Silvana Marrocco

COMUNE DI SAN
VALENTINO IN A.C. (PE)

**Delibera di C.C. n. 06 dell'11/04/2007
"Approvazione variante P.R.G. art. 5 D.P.R.
447/98 - SUAP - Ditta DI FABIO Snc".**

Omissis

IL CONSIGLIO COMUNALE

Omissis

DELIBERA

Approvare la variante al P.R.G. per la realizzazione del progetto "realizzazione di un piazzale di stoccaggio materiale e recinzione lotto" presentato dalla ditta DI FABIO Snc., a

mezzo SUAP, ai sensi dell'art. 5 del D.P.R. 47/98

Omissis

IL RESPONSABILE DEL SERVIZIO
Geom. Antonio Mastrodicasa

COMUNE DI SILVI (TE)

**Avviso di Approvazione Deliberazione di
C.C. n. 41/05.06.2007 concernente Variante
al Piano di Lottizzazione "Sele-
ne/Sirio/Vega".**

IL RESPONSABILE DEL PROCEDIMENTO

Ai sensi dell'Art. 21 della Legge Regionale n. 18/83 nel testo in vigore e successive modifiche ed integrazioni

RENDE NOTO

Che con Delibera n. 41 del 05.06.2007 il Consiglio Comunale di Silvi ha approvato in via definitiva la Variante al Piano di Lottizzazione "Selene - Sirio - Vega"

AVVISA

Che la predetta Variante al Piano di Lottizzazione "Selene - Sirio - Vega" diventerà esecutiva dopo quindici giorni dalla data di pubblicazione sul *B.U.R.A.*.

IL RESPONSABILE DEL PROCEDIMENTO
Arch. Cesare Di Palma

AVVISI

ERRATA CORRIGE E AVVISI DI RETTIFICA

L'avviso di rettifica è disposto quando, successivamente alla pubblicazione sul Bollettino Ufficiale di un documento, vengono in esso riscontrati errori già contenuti nel documento originale. L'avviso di rettifica può essere disposto esclusivamente dall'autorità che ha disposto la pubblicazione dell'atto errato o dal suo superiore gerarchico, tramite nota scritta indirizzata alla Direzione del Bollettino.

L'errata corrige è disposta quando, successivamente alla pubblicazione sul Bollettino Ufficiale di un documento, vengono riscontrate difformità tra il testo originale e il testo pubblicato. La Redazione del Bollettino può disporre autonomamente l'errata corrige, previa intesa con gli estensori dell'atto da correggere.

In caso di correzione di avvisi contenenti bandi di gara e di concorso con termine di scadenza, la Direzione del Bollettino, di concerto con l'autorità estensore dell'atto, dispone che la pubblicazione dell'errata corrige o dell'avviso di rettifica non risulti pregiudicizievole di situazioni giuridiche soggettive degli interessati ai documenti medesimi.

PALAZZO I. SILONE



**DIREZIONE AFFARI DELLA PRESIDENZA
POLITICHE LEGISLATIVE E COMUNITARIE, RAPPORTI ESTERNI**

SERVIZIO BURA PUBBLICITA' ED ACCESSO

DIREZIONE - REDAZIONE E AMMINISTRAZIONE:

Corso Federico II, n° 51 - 67100 L'Aquila

centralino: 0862 3631

Tel. 0862/364660 - 364661 - 364663 - 364670

Fax. 0862 364665

Sito Internet: <http://bura.regione.abruzzo.it>

e-mail: bura@regione.abruzzo.it